กรมพัฒนาสังคมและสวัสดิการ

รายงานประจำปี พ.ศ. 2564

กรมพัฒนาสังคมและสวัสดิการ
กระทรวงการพัฒนาสังคมและความมั่นคงของมนุษย์

คำนำ

รายงานผลการปฏิบัติงานประจำปีงบประมาณ พ.ศ. 2564 ฉบับนี้จัดทำขึ้นเพื่อเผยแพร่และประชาสัมพันธ์ผลการดำเนินงานของกรมพัฒนาสังคมและสวัสดิการ กระทรวงการพัฒนาสังคมและความมั่นคงของมนุษย์ ซึ่งมีภารกิจที่สำคัญในการให้บริการสวัสดิการสังคมสังคม สงเคราะห์ การส่งเสริมและสนับสนุนให้ชุมชนท้องถิ่นจัดสวัสดิการสังคม ทั้งนี้เพื่อให้กลุ่มเป้าหมายสามารถดำรงชีวิตและพึ่งพาตนเองได้อย่างมีศักยภาพ และสามารถลดความเหลื่อมล้ำของสังคม ภายใต้นโยบายที่เกิดจากการร่วมคิด ร่วมทำ ร่วมรับผิดชอบ โดยดำเนินการพัฒนาสังคมตามยุทธศาสตร์ 4 ด้าน ได้แก่ ด้านการพัฒนาข้อเสนอเชิงนโยบาย กลไก และระบบสวัสดิการสังคมและการพัฒนาสังคมด้านยกระดับคุณภาพชีวิต และเสริมสร้างขีดความสามารถของกลุ่มเป้าหมาย ด้านส่งเสริมสนับสนุนทุกภาคส่วนให้เกิดพลังขับเคลื่อนการจัดสวัสดิการสังคม และพัฒนาสังคมที่เหมาะสมกับกลุ่มเป้าหมายและพื้นที่ และด้านเสริมสร้างขีดความสามารถองค์การ เพื่อการบริหารนโยบายและการบริการ

กรมพัฒนาสังคมและสวัสดิการ หวังเป็นอย่างยิ่งว่ารายงานผลการดำเนินงานฉบับนี้จะเป็นประโยชน์ต่อหน่วยงานผู้ที่เกี่ยวข้อง ตลอดจนประชาชนผู้สนใจทั่วไปจะได้รับทราบผลการดำเนินงานของกรมพัฒนาสังคมและสวัสดิการ ในปี พ.ศ. 2564 ที่ผ่านมา ผลสำเร็จของการดำเนินงานในรายงานฉบับนี้ เกิดจากความร่วมมือในการดำเนินงานจากทุกฝ่ายที่เกี่ยวข้อง จึงขอขอบคุณไว้ ณ ที่นี้

กรมพัฒนาสังคมและสวัสดิการ
กระทรวงการพัฒนาสังคมและความมั่นคงของมนุษย์

กรมพัฒนาสังคมและสวัสดิการ

CONTENTS

สารบัญ

รายงานประจำปี พ.ศ. 2564
กรมพัฒนาสังคมและสวัสดิการ

คำนำ ก

สารบัญ ข

บทสรุปผู้บริหาร ค

ส่วนที่ 1

ภาพรวมของกรมพัฒนาสังคมและสวัสดิการ

ผู้บริหารกรมพัฒนาสังคมและสวัสดิการ 2
วิสัยทัศน์ ภารกิจ พันธกิจ พระราชบัญญัติ และมติคณะรัฐมนตรีที่เกี่ยวข้อง 5
กลุ่มเป้าหมายและกลไกในการให้บริการ 5
โครงสร้างการบริหารงาน 7
อัตรากำลัง 9
ความเชื่อมโยงยุทธศาสตร์ชาติกับแผนปฏิบัติราชการ ระยะ 3 ปี (พ.ศ. 2563 - 2565) 11
แผนปฏิบัติราชการระยะ 3 ปี (พ.ศ. 2566 -2565) 13
งบประมาณรายจ่ายประจำปีงบประมาณ พ.ศ. 2564 15

ส่วนที่ 2

ผลการปฏิบัติราชการกรมพัฒนาสังคมและสวัสดิการ ประจำปีงบประมาณ พ.ศ. 2564

ผลสัมฤทธิ์และประโยชน์ที่คาดว่าจะได้รับจากการใช้จ่ายงบประมาณ 18
ผลการดำเนินงานตามแผนปฏิบัติราชการ ประจำปีงบประมาณ พ.ศ. 2564 18
เป้าหมายการให้บริการหน่วยงาน 19

ผลการปฏิบัติราชการเรื่องที่ 1 20
การยกระดับคุณภาพชีวิตและเสริมสร้างขีดความสามารถของกลุ่มเป้าหมาย

ผลการปฏิบัติราชการเรื่องที่ 2 38
การพัฒนาข้อเสนอเชิงนโยบาย กลไก และระบบสวัสดิการสังคมและการพัฒนาสังคม

ผลการปฏิบัติราชการเรื่องที่ 3 43
การส่งเสริม สนับสนุนทุกภาคส่วนให้เกิดพลังขับเคลื่อนการจัดสวัสดิการสังคม
และพัฒนาสังคม

ผลการปฏิบัติราชการเรื่องที่ 4 53
เสริมสร้างขีดความสามารถองค์การเพื่อการบริหารนโยบายและการบริการ

ส่วนที่ 3

รายงานการเงิน 65

ภาคผนวก

รายชื่อหน่วยงานสังกัดกรมพัฒนาสังคมและสวัสดิการ 93

สารจากอธิบดีกรมพัฒนาสังคมและสวัสดิการ
นายอนุกูล ปีดแก้ว

รายงานผลการดำเนินงานรัฐบาล ประจำปี พ.ศ. 2564 ในนามกระทรวงการพัฒนาสังคมและความมั่นคงของมนุษย์ โดยกรมพัฒนาสังคมและสวัสดิการ ซึ่งมีผลการดำเนินงานที่บรรลุเป้าหมาย และประสบผลสำเร็จเป็นที่ประจักษ์ ผ่านการขับเคลื่อนโครงการสำคัญ ได้แก่ สร้างกลไก อพม. จำนวน 198,960 คน เพื่อช่วยเหลือกลุ่มเปราะบาง ปรับระบบการช่วยเหลือสังคม (Social Assistance) เน้นกระบวนการสังคมสงเคราะห์เชิงคุณภาพ เพื่อเสริมสร้าง พัฒนาศักยภาพคน ชุมชน และสังคม ทำให้สามารถช่วยเหลือกลุ่มเปราะบาง 8,428 ครัวเรือน รวมทั้งพัฒนาความร่วมมือการแก้ไขปัญหาขอทานต่างด้าวไทย-กัมพูชา ทำให้ขอทานกัมพูชาลดลง ร้อยละ 59.22 เมื่อเทียบกับช่วงเดียวกันของปี พ.ศ. 2562

จากสถานการณ์การแพร่ระบาดของเชื้อไวรัสโคโรนา 2019 ส่งผลกระทบต่อกลุ่มเปราะบาง ซึ่งเป็นกลุ่มที่มีต้นทุนทางสังคมน้อย จึงทำให้ได้รับผลกระทบรุนแรง ทั้งด้านเศรษฐกิจ สุขภาพ สิ่งแวดล้อม และสังคม อาทิ ตกงาน ไม่มีอาชีพ รายได้ ทำให้เกิดความท้าทายในการทำงาน ไม่ว่าจะเป็นจำนวนผู้ประสบปัญหาทางสังคมที่เพิ่มมากขึ้น ความยากลำบากในการลงพื้นที่ และประเด็นความปลอดภัยของเจ้าหน้าที่ผู้ปฏิบัติงาน อย่างไรก็ตามกรมพัฒนาสังคมและสวัสดิการ ได้พลิกวิกฤตเป็นโอกาส โดยนำเทคโนโลยีในรูปแบบ e-Service อาทิ การยื่นขอรับบริการเงินอุดหนุน การติดตามสถานการณ์ขอรับเงินอุดหนุน และการแจ้งเตือนการรับเงินอุดหนุน มาให้บริการประชาชนกลุ่มเป้าหมาย โดยให้ความช่วยเหลือและเยียวยาทั้งรูปแบบช่วยเหลือเฉพาะหน้า ส่งเสริมการเข้าถึงการรักษาพยาบาล ฟื้นฟูเยียวยา และผนึกกำลังภาคีเครือข่ายเพื่อช่วยเหลือกลุ่มเปราะบาง

ผมขอขอบคุณภาคีเครือข่าย ทุกภาคส่วนที่ร่วมบูรณาการ และให้การสนับสนุนกรมพัฒนาสังคมและสวัสดิการ ตลอดปี พ.ศ. 2564 จนประสบความสำเร็จ ส่งผลให้กรมพัฒนาสังคมและสวัสดิการได้รับรางวัลเลิศรัฐทั้ง 3 สาขา ประกอบด้วย สาขาคุณภาพการบริหารจัดการภาครัฐ ได้แก่ PMQA รายหมวด (หมวด 4 ด้านการวิเคราะห์ผลการดำเนินงานขององค์การและการจัดการความรู้) สาขาบริการภาครัฐ ได้แก่ ผลงาน "พัฒนาสังคมวิถีใหม่ รู้ทัน ปลอดภัย ห่างไกลโควิด-19" ระดับดี และสาขาการบริหารราชการแบบมีส่วนร่วม ได้แก่ ผลงาน "ศูนย์ส่งเสริมสวัสดิการสังคมชุมชนบนพื้นที่สูง (ศสส.)" ระดับดี ซึ่งเป็นรางวัลแห่งความภาคภูมิใจที่แสดงให้เห็นถึงความมุ่งมั่นในการปฏิบัติงานเพื่อประชาชน ทั้งนี้ ในห้วงเวลาต่อจากนี้ไป ผมจะเร่งผลักดัน และพัฒนาผลงานให้มีผลสัมฤทธิ์มากยิ่งขึ้นเพื่อให้เกิดประโยชน์สูงสุดแก่ประชาชน

(นายอนุกูล ปีดแก้ว)
อธิบดีกรมพัฒนาสังคมและสวัสดิการ

ส่วนที่ 1

ภาพรวมของกรมพัฒนาสังคมและสวัสดิการ

ผู้บริหารกรมพัฒนาสังคมและสวัสดิการ
วิสัยทัศน์ ภารกิจ พันธกิจ พระราชบัญญัติ และมติคณะรัฐมนตรีที่เกี่ยวข้อง
กลุ่มเป้าหมายและกลไกในการให้บริการ
โครงสร้างการบริหารงาน / อัตรากำลัง
ความเชื่อมโยงยุทธศาสตร์ชาติกับแผนปฏิบัติราชการ
ราชการกรมพัฒนาสังคมและสวัสดิการ ระยะ 3 ปี
งบประมาณรายจ่ายประจำปีงบประมาณ พ.ศ. 2564

ผู้บริหาร
อธิบดีกรมพัฒนาสังคมและสวัสดิการ

นายสุทธิ จันทรวงษ์
อธิบดี

รองอธิบดีกรมพัฒนาสังคมและสวัสดิการ

นางสาวซาราห์ บินเย๊าะ
รองอธิบดี

นายโชคชัย วิเชียรชัยยะ
รองอธิบดี

นายกันตพงศ์ รังษีสว่าง
รองอธิบดี

ผู้เชี่ยวชาญ

นางอุมาภรณ์ ผ่องจิตต์
นักสังคมสงเคราะห์
เชี่ยวชาญ

นายอรรคพงษ์ ศรีสุบัติ
รักษาการในตำแหน่ง
ผู้เชี่ยวชาญเฉพาะด้าน
พัฒนาสังคม

นางละอองดาว สีจันทร์แจ้ง
รักษาการในตำแหน่ง
ผู้เชี่ยวชาญเฉพาะด้าน
ส่งเสริมสวัสดิการสังคม

ผู้อำนวยการสำนักงาน / กอง / กลุ่ม

นางสาวสนธยา บุณยภูษิต
เลขานุการกรม

นางละอองดาว สีจันทร์แจ้ง
ผู้อำนวยการกองยุทธศาสตร์
และแผนงาน

นางสาวธิดาพร เสาวนะ
ผู้อำนวยการสำนักงานคณะกรรมการ
ส่งเสริมการจัดสวัสดิการสังคมแห่งชาติ

ผู้อำนวยการสำนักงาน / กอง / กลุ่ม

นายเจริญ อยู่คุ้มญาติ
ผู้อำนวยการกองพัฒนาสังคม
กลุ่มเป้าหมายพิเศษ

นายอุเทน ชนะกุล
ผู้อำนวยการกองคุ้มครองสวัสดิภาพ
และเสริมสร้างคุณภาพ

นายสุริชาติ จงจิตต์
ผู้อำนวยการกองกิจการอาสาสมัคร
และภาคประชาสังคม

ผู้อำนวยการสำนักงาน / กอง / กลุ่ม

นายสุรพิเชษฐ์ สุขโชติ
หัวหน้ากลุ่มพัฒนาระบบบริหาร

นางสาวนวภรณ์ จันทากาศ
รักษาการในตำแหน่ง
หัวหน้ากลุ่มตรวจสอบภายใน

นายสมใจ บุญอาจ
ผู้อำนวยการกองหนึ่งใจ...เดียวกันฯ

กรมพัฒนาสังคมและสวัสดิการ

วิสัยทัศน์ กลุ่มเป้าหมายเข้าถึ

ภารกิจ

การจัดสวัสดิการสังคม การพัฒนาสังคม และการส
สังคมแก่กลุ่มเป้าหมาย ส่งเสริมสนับสนุนการจัดสว
และการจัดกิจกรรมตามโครงการพิเศษ เพื่อให้กลุ่มเ

พันธกิจ

1) พัฒนาข้อเสนอเชิงนโยบาย กลไก ระบบสวัสดิการและการจัด
2) เสริมพลังทางสังคมให้แก่ภาคีเครือข่ายทุกภาคส่วน เพื่อการ
3) พัฒนาระบบงานและจัดการองค์กรเพื่อการบริหารนโยบายแ

กฎหมาย

- พระราชบัญญัติควบคุมการขอทาน พ.ศ.2559
- พระราชบัญญัติการคุ้มครองคนไร้ที่พึ่ง พ.ศ.2557
- พระราชบัญญัติส่งเสริมการจัดสวัสดิการสังคม พ.ศ. 2546 และที่แก้ไขเพิ่มเติม

กลไกขับเคลื่อน

ส่วนกลาง

4 กองยุทธการ

- กองยุทธศาสตร์และแผนงาน
- กองกิจการอาสาสมัครและภาคประชาสังคม
- สำนักงานส่งเสริมการจัดสวัสดิการสังคมแห่งชาติ
- กลุ่มพัฒนาระบบบริหาร

3 กองสนับสนุน

- สำนักงานเลขานุการกรม
- กลุ่มตรวจสอบภายใน
- กลุ่มงานผู้เชี่ยวชาญ

งบประมาณ ปี 2564

งบประมาณ 1,967.6064 ล้านบาท
กองทุน 90.0000 ล้านบาท
รวมทั้งสิ้น 2,057.6064 ล้านบาท

เป้าหมายการดำเนินการ ปี 2564

1,396,803 คน

2,810 องค์กร

กลุ่มเป้าหมาย

กลุ่มเป้าหมายหลักในการให้บริการและจัดสวัสดิการ

- คนไร้ที่พึ่ง 31,023คน
- ผู้ทำการขอทาน 6,199 คน
- ราษฎรบนพื้นที่สูง 1,374,876 คน
- ประชากรในพื้น หมู่บ้านสหกรณ์ ตามพระราชประ 25,399

- ผู้ไม่มีรายได้/ผู้มีรายได้ไม่เกิน 30,000 บาท/ปี = 9,608,207 คน

ถึงสวัสดิการพื้นฐานพัฒนาสู่การพึ่งพาตนเอง

สังคมสงเคราะห์ รวมถึงให้การคุ้มครอง ส่งเสริมสิทธิ และให้บริการสวัสดิการ
วัสดิการและการพัฒนาสังคม โดยการมีส่วนร่วมของภาคส่วนต่างๆ
ป้าหมายพึ่งตนเองและช่วยเหลือสังคมได้

บริการ เพื่อเสริมสร้างความมั่นคงในการดำรงชีวิตและความเข้มแข็งของชุมชนท้องถิ่น
รมีส่วนร่วมในการจัดสวัสดิการและพัฒนาสังคม
ละการบริการที่มีประสิทธิภาพ

พระราชบัญญัติ
การจัดที่ดินเพื่อการครองชีพ
พ.ศ. 2511

มติ ค.ร.ม.ด้านชาวเขา
ราษฎรบนพื้นที่สูง
พ.ศ.2502, 2506, 2519, 2532
2545 , 2560

พระราชบัญญัติ
วิชาชีพสังคมสงเคราะห์
พ.ศ. 2556

3 กองปฏิบัติ

- กองพัฒนาสังคมกลุ่มเป้าหมายพิเศษ
- กองคุ้มครองสวัสดิภาพและเสริมสร้างคุณภาพชีวิต
- กองหนึ่งใจ...เดียวกันฯ

ส่วนภูมิภาค

155 หน่วยงาน

16 ศูนย์พัฒนาราษฎรบนพื้นที่สูง
1 พิพิธภัณฑ์เรียนรู้ราษฎรบนพื้นที่สูง
77 ศูนย์คุ้มครองคนไร้ที่พึ่ง / บ้านมิตรไมตรี
15 สถานคุ้มครองคนไร้ที่พึ่ง / ศูนย์ส่งเสริมฯ
3 ศูนย์ประสานงานโครงการหมู่บ้านสหกรณ์ฯ
43 นิคมสร้างตนเอง (33 จังหวัด)

ผลสัมฤทธิ์ ปีงบประมาณ 2564

1. กลุ่มเป้าหมายได้รับสวัสดิการสังคมและการพัฒนาโดยทุกภาคส่วนเข้ามามีส่วนร่วมเพิ่มขึ้น
2. กลุ่มด้อยโอกาสและกลุ่มเปราะบาง (คนไร้ที่พึ่ง ผู้ทำการขอทาน และกลุ่มเป้าหมายพิเศษ) ได้รับการคุ้มครองและพัฒนาศักยภาพ สามารถพึ่งพาตนเองและมีคุณภาพชีวิตที่ดีขึ้น

ที่โครงการ
ฯ/โครงการ
สงค์ 3 แห่ง
คน

สมาชิกนิคมฯ
285,286 คน

กลุ่มเป้าหมายกลไกการทำงาน

อาสาสมัคร
165,622 คน

ภาคประชาสังคม/เอกชน
2,810 องค์กร

องค์กรสาธารณประโยชน์
5,911 องค์กร

องค์กรสวัสดิการชุมชน
5,809 องค์กร

โครงสร้างการบริหารงาน กรม

กรมพัฒนาสังคมแ

กลุ่มตรวจสอบภายใน

สำนักงานเลขานุการกรม

- กลุ่มอำนวยการ
- กลุ่มบริหารทรัพยากรบุคคล
- กลุ่มพัฒนาทรัพยากรบุคคล
- กลุ่มบริหารการคลัง
- กลุ่มพัสดุและบริหารทรัพย์สิน
- กลุ่มประชาสัมพันธ์
- กลุ่มกฎหมาย

* กลุ่มเลขานุการนักบริหาร

* สถาบันพัฒนาความรู้ด้านการพัฒนาสังคมและสวัสดิการ (จังหวัดราชบุรี)

กลุ่มพัฒนาระบบบริหาร

กองยุทธศาสตร์และแผนงาน

- ฝ่ายบริหารทั่วไป
- กลุ่มยุทธศาสตร์
- กลุ่มแผนงานและงบประมาณ
- กลุ่มงานวิจัยและติดตามประเมินผล
- กลุ่มประสานความร่วมมือระหว่างประเทศ
- กลุ่มเทคโนโลยีสารสนเทศ
- ศูนย์ปฏิบัติการกรมพัฒนาสังคมและสวัสดิการ

กองคุ้มครองสวัสดิภาพและเสริมสร้างคุณภาพชีวิต

- ฝ่ายบริหารทั่วไป
- กลุ่มมาตรการและกลไก
- กลุ่มการคุ้มครองและพิทักษ์สิทธิ
- กลุ่มการส่งเสริมและพัฒนา
- กล่มการช่วยเหลือและค้มครองสวัสดิภาพ

- สถานคุ้มครองคนไร้ที่พึ่ง (11 แห่ง)

- ศูนย์คุ้มครองคนไร้ที่พึ่ง (ที่มีกรอบตำแหน่ง 37 แห่ง และตั้งเป็นการภายใน 39 แห่ง รวม 76 แห่ง

* ศูนย์ส่งเสริมและพัฒนาทักษะชีวิต (4 แห่ง)

กองหนึ่งใจ...เดียวกัน ฯ

- ฝ่ายบริหารทั่วไป
- กลุ่มแผนงานและติดตามประเมินผล
- กลุ่มส่งเสริมและพัฒนาทักษะ
- กลุ่มส่งเสริมและพัฒนามาตรฐานโรงเรี

หมายเหตุ

รัฐวิสาหกิจในกำกับของกรม

*หน่วยงานจัดตั้งภายใน

สำนัก/กอง/กลุ่ม ตามกฎกระทรวงแบ่งส่วนราชการ ก
สวัสดิการ กระทรวงการพัฒนาสังคมและความมั่นคง

มพัฒนาสังคมและสวัสดิการ

และสวัสดิการ

สำนักงานธนานุเคราะห์

กลุ่มงานผู้เชี่ยวชาญ

สำนักงานคณะกรรมการส่งเสริมการจัดสวัสดิการสังคมแห่งชาติ

- ฝ่ายบริหารทั่วไป
- กลุ่มมาตรการและกลไก
- กลุ่มส่งเสริมและประสานงาน
- กลุ่มบริหารกองทุน
- กลุ่มพัฒนาและรับรองมาตรฐาน

กองกิจการอาสาสมัครและภาคประชาสังคม

- ฝ่ายบริหารทั่วไป
- กลุ่มมาตรการและกลไก
- กลุ่มส่งเสริมความร่วมมือเพื่อสังคม
- กลุ่มส่งเสริมกิจการอาสาสมัครและเครือข่าย

กองพัฒนาสังคมกลุ่มเป้าหมายพิเศษ

- ฝ่ายบริหารทั่วไป
- กลุ่มพัฒนานิคมสร้างตนเอง
- กลุ่มพัฒนาราษฎรบนพื้นที่สูง
- กลุ่มนโยบายและแผนงาน
- กลุ่มโครงการตามพระราชประสงค์และโครงการตามพระราชดำริ

- นิคมสร้างตนเอง (43 แห่ง) (หมายเหตุ นิคมสร้างตนเองเลี้ยงไหม จังหวัดสุรินทร์ ทำหน้าที่เป็นศูนย์คุ้มครองคนไร้ที่พึ่ง อีก 1 หน้าที่)

- ศูนย์พัฒนาราษฎรบนพื้นที่สูง (16 แห่ง)

- ศูนย์ประสานงานโครงการหมู่บ้านสหกรณ์ฯ (3 แห่ง)
- พิพิธภัณฑ์เรียนรู้ราษฎรบนพื้นที่สูง (จังหวัดเชียงใหม่)

ยนเพียงหลวง

ง)

รมพัฒนาสังคมและ
ของมนุษย์พ.ศ. 2559

อัตรากำลัง

กรมพัฒนาสังคมและสวัสดิการ มีบุคลากรทั้งหมด 2,571 คน แบ่งออกเป็น ดังนี้

1. ข้าราชการ จำนวน 679 คน (กรอบอัตรากำลัง จำนวน 814 คน) คิดเป็นร้อยละ 26.41 ของบุคลากรทั้งหมด โดยจำแนกได้ดังนี้

ตำแหน่งประเภทบริหาร	จำนวน 4 คน	คิดเป็นร้อยละ	0.59
ตำแหน่งประเภทอำนวยการ	จำนวน 41 คน	คิดเป็นร้อยละ	6.04
ตำแหน่งประเภทวิชาการ	จำนวน 387 คน	คิดเป็นร้อยละ	57.00
ตำแหน่งประเภททั่วไป	จำนวน 247 คน	คิดเป็นร้อยละ	36.38

2. ลูกจ้างประจำ	จำนวน 285 คน	คิดเป็นร้อยละ	11.09	ของบุคลากรทั้งหมด
3. พนักงานราชการ	จำนวน 1,597 คน	คิดเป็นร้อยละ	62.12	ของบุคลากรทั้งหมด
4. ลูกจ้างชั่วคราว	จำนวน 10 คน	คิดเป็นร้อยละ	0.39	ของบุคลากรทั้งหมด

ระดับการศึกษา – บุคลากรประเภทข้าราชการ ลูกจ้างประจำและพนักงานราชการของกรมฯ มีการศึกษาระดับต่ำกว่าปริญญาตรี จำนวน 1,087 คน คิดเป็นร้อยละ 42.44 ระดับปริญญาตรี จำนวน 1,216 คน คิดเป็นร้อยละ 47.48 ระดับปริญญาโท จำนวน 254 คน คิดเป็นร้อยละ 9.92 และระดับปริญญาเอก จำนวน 4 คน คิดเป็นร้อยละ 0.16 อายุเฉลี่ยของบุคลากร จำแนกได้ดังนี้

1. ข้าราชการทุกประเภทและระดับตำแหน่ง มีอายุเฉลี่ย 41 ปี โดยมีอายุเฉลี่ย ดังนี้

ตำแหน่งประเภทบริหาร	มีอายุเฉลี่ย 55 ปี
ตำแหน่งประเภทอำนวยการ	มีอายุเฉลี่ย 51 ปี
ตำแหน่งประเภทวิชาการ	มีอายุเฉลี่ย 41 ปี
ตำแหน่งประเภททั่วไป	มีอายุเฉลี่ย 40 ปี

2. ลูกจ้างประจำ มีอายุเฉลี่ย 54 ปี

3. พนักงานราชการ มีอายุเฉลี่ย 41 ปี

กรมพัฒนาสังคมและสวัสดิการ

ความเชื่อมโยงยุทธศาสตร์ชาติกับแผน
ของกรมพัฒ

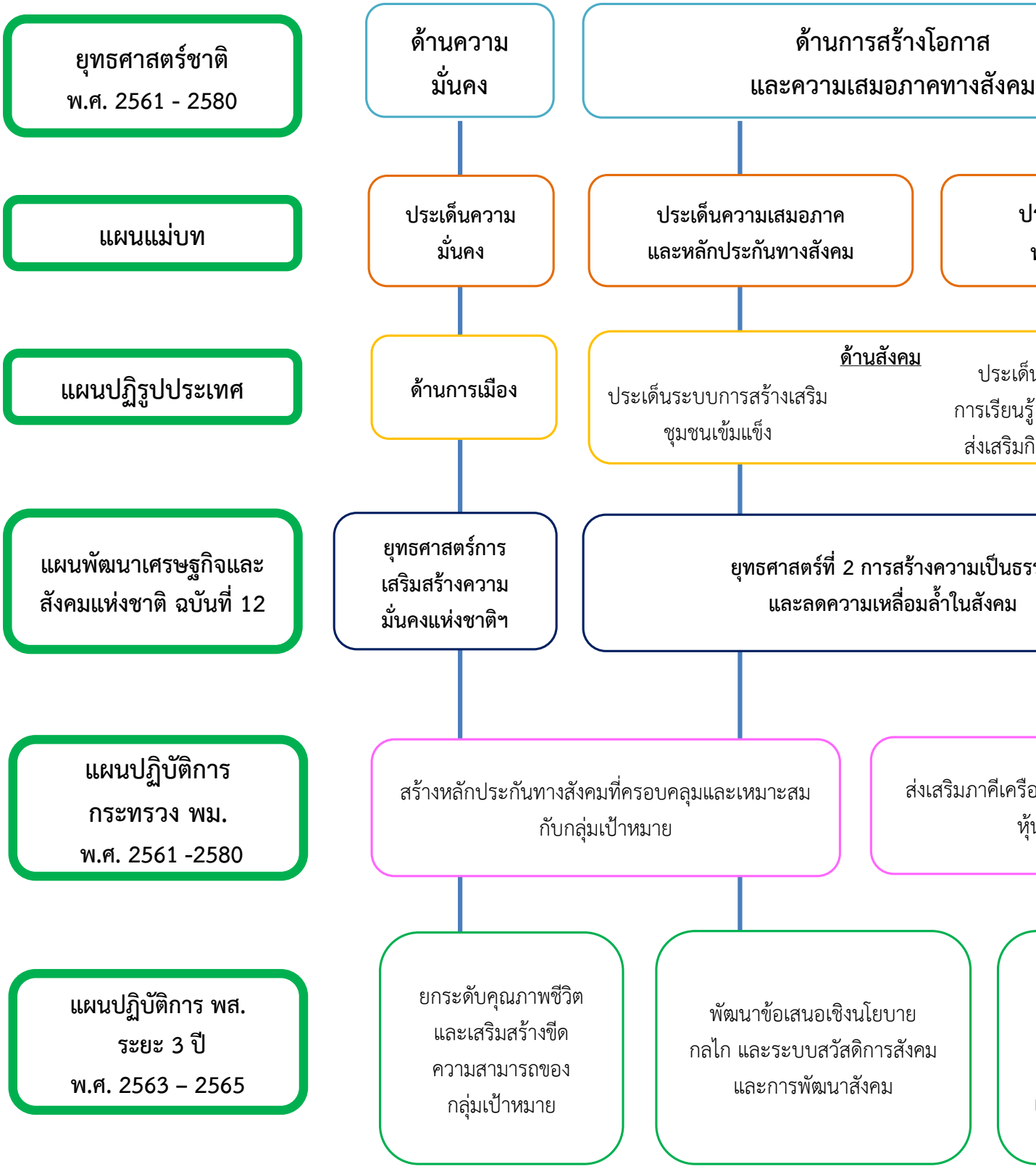

นปฏิบัติราชการระยะ 3 ปี (พ.ศ. 2563 – 2565)
นาสังคมและสวัสดิการ

แผนปฏิบัติราชการระยะ
ของกรมพัฒนาสั

เรื่องที่ 1 การยกระดับคุณภาพชีวิตและเสริมสร้างขีดความสามารถของกลุ่มเป้าหมาย

เรื่องที่ 2 การพัฒนาข้อเสนอเชิงนโยบ
กลไก และระบบสวัสดิการสังคม และก
พัฒนาสังคม

<u>เป้าหมาย</u>

1. คนไร้ที่พึ่ง ผู้อยู่ในภาวะยากลำบาก ผู้ทำการขอทาน ผู้ด้อยโอกาส และกลุ่มเสี่ยง มีคุณภาพที่ดีสามารถพึ่งพาตนเองได้
2. ราษฎรบนพื้นที่สูง สมาชิกนิคมสร้างตนเองและกลุ่มเป้าหมายพิเศษมีคุณภาพชีวิตที่ดี มีส่วนร่วมจัดการตนเองในระดับพื้นที่
3. กลุ่มเป้าหมายกองทุนส่งเสริมการจัดสวัสดิการสังคม 13 กลุ่ม

<u>เป้าหมาย</u>

เพิ่มประสิทธิภาพระบบสวัสดิการสังคมแ
การพัฒนาสังคม

แนวทางที่ 1 : พัฒนาศักยภาพกลุ่มเป้าหมาย

- จัดบริการเพื่อการช่วยเหลือผู้ประสบปัญหาทางสังคม
- ป้องกันและพัฒนาศักยภาพคนไร้ที่พึ่ง ผู้ทำการขอทาน
- ขับเคลื่อนการดำเนินงานตาม พ.ร.บ. การคุ้มครองคนไร้ที่พึ่งและผู้ทำการขอทาน
- พัฒนาและส่งเสริมศักยภาพประชากรกลุ่มเป้าหมายพิเศษ
- ส่งเสริมและพัฒนาศักยภาพกลุ่มเป้าหมายตามแนวทางพระราชประสงค์ พระราชดำริ และโครงการหลวง
- ส่งเสริมและพัฒนาคุณภาพชีวิตราษฎรบนพื้นที่สูงในพื้นที่ภูทับเบิก
- โรงเรียนเพียงหลวง
- กองทุนส่งเสริมการจัดสวัสดิการสังคม

แนวทางที่ 2 : สร้างและยกระดับมาตรฐานบริการในสถาบัน

- ยกระดับมาตรฐานและการจัดบริการสำหรับคนไร้ที่พึ่งและผู้ทำการขอทาน

แนวทางที่ 3 : เสริมสร้างทัศนคติที่ถูกต้องของสังคมต่อกลุ่มเป้าหมาย

- พิพิธภัณฑ์เรียนรู้ราษฎรบนพื้นที่สูง
- เสริมสร้างทัศนคติที่ดีและถูกต้องต่อสังคมในการให้ทาน
- พัฒนาเพื่อการแบ่งปันที่ยิ่งใหญ่ Shift and Share

แนวทางที่ 4 : สร้างเสริมและพัฒนากลไกการสร้างความมั่นคงทางสังคมในระดับพื้นที่

- สนับสนุนแก้ไขปัญหาบ้านเรือนราษฎรที่ยากจนและด้อยโอกาสใน จชต.
- จัดระเบียบพื้นที่เพื่อเสริมความมั่นคงชุมชนบนพื้นที่สูง
- พัฒนาการบริหารจัดการที่ดินในนิคม

**แนวทางที่ 1 : ผลักดันและขับเคลื่อนนโยบา
สวัสดิการสังคม/การพัฒนาสังคม**

- บริหารงานตาม พ.ร.บ.ส่งเสริมการจัดสวัสดิ
  สังคม ๒๕๔๖ และที่แก้ไข
- พัฒนาระบบการดูแลระยะยาวผู้อยู่ในภาวะ

**แนวทางที่ 2 : สร้างความเข้าใจและความร่ว
ในการขับเคลื่อนนโยบายสวัสดิการสังคมและ
พัฒนาสังคม**

- อบรมนักบริหารองค์กรสาธารณประโยชน์
- อบรมนักบริหารองค์กรสวัสดิการชุมชน

3 ปี (พ.ศ. 2563 – 2565)

งคมและสวัสดิการ

ายการ

เรื่องที่ 3 การส่งเสริมสนับสนุนทุกภาคส่วนให้เกิดพลังขับเคลื่อนการจัดสวัสดิการสังคม/พัฒนาสังคมที่เหมาะสมกับกลุ่มเป้าหมาย/พื้นที่

เรื่องที่ 4 การเสริมสร้างขีดความสามารถองค์การเพื่อการบริหารนโยบายและการบริการ

ละ

<u>เป้าหมาย</u>

ทุกภาคส่วนมีส่วนร่วมในการจัดสวัสดิการสังคมแซะพัฒนาสังคม

<u>เป้าหมาย</u>

1. กรมพัฒนาสังคมและสวัสดิการเป็นองค์กรทันสมัย
2. กรมพัฒนาสังคมและสวัสดิการมีระบบเทคโนโลยีสารสนเทศและการสื่อสารที่พร้อมสนับสนุนงานเชิงนโยบาย การจัดการ และการบริการ

ย

การ

พึ่งพิง

มมือ

ะการ

แนวทางที่ 1 : การมีส่วนร่วมในการจัดสวัสดิการและพัฒนาสังคม

- ส่งเสริมบทบาทและพัฒนาศักยภาพอาสาสมัครเครือข่าย และภาคประชาสังคม
- แนวทางสู่ธุรกิจเพื่อสังคม Social Enterprise
- เสริมสร้างศักยภาพอาสาสมัครสู่นักปฏิบัติการสังคมและสวัสดิการคุณภาพ

แนวทางที่ 2 : สร้างและพัฒนากลไกบูรณาการการจัดสวัสดิการและพัฒนาสังคม

- สนับสนุนการดำเนินงานสภาวิชาชีพสังคมสงเคราะห์
- จัดตั้งสำนักงานส่งเสริมวิสาหกิจเพื่อสังคม
- รวมพลังเพื่อพัฒนาสังคมและสวัสดิการ

แนวทางที่ 1 : เสริมสร้างการพัฒนาคนเพื่อการพัฒนา

- พัฒนาระบบบริหารจัดการทรัพยากรมนุษย์
- พัฒนาศักยภาพบุคลากร
- สนับสนุนการบริหารจัดการ

แนวทางที่ 2 : ส่งเสริมสนับสนุนให้มีการคิดค้นพัฒนานวัตกรรมด้านสวัสดิการสังคมและพัฒนาสังคม

- พัฒนาศักยภาพบุคลากรเพื่อการพัฒนานวัตกรรมทางสังคมอย่างสร้างสรรค์

แนวทางที่ 3 : พัฒนาระบบบริหารจัดการ เทคโนโลยีสารสนเทศ และการสื่อสาร

- การบริหารจัดการข้อมูลและพัฒนาระบบเทคโนโลยีสารสนเทศ
- พัฒนาการสื่อสารประชาสัมพันธ์สร้างความรับรู้ความเข้าใจด้านการพัฒนาสังคมแก่ประชาชน
- พัฒนาระบบฐานข้อมูลราษฎรบนพื้นที่สูง และราษฎรในพื้นที่ โครงการพระราชประสงค์
- สนับสนุนการบริหารจัดการ

แนวทางที่ 4 : เสริมสร้างองค์กรคุณธรรม

- เสริมสร้างมาตรการกลไกการป้องกันการทุจริต
- โปร่งใสห่างไกลทุจริต

งบประมาณรายจ่ายประจำปีงบประมาณ พ.ศ. 2564
ตาม พระราชบัญญัติงบประมาณรายจ่ายประจำปีงบประมาณ พ.ศ. 2564

จำแนกตามหมวดงบประมาณ

หมวดงบประมาณ	จำนวน (ล้านบาท)	ร้อยละ
งบบุคลากร	773,279,800	39.30
งบดำเนินงาน	658,708,600	33.48
งบลงทุน	75,526,000	3.84
งบเงินอุดหนุน	454,632,200	23.11
งบรายจ่ายอื่น	5,459,800	0.28
รวมปกติ	**1,967,606,400**	**100.00**
กองทุนส่งเสริมการจัดสวัสดิการสังคม	**90,000,000**	
รวม	**2,057,606,400**	

จำแนกตามแผนงานของกรมพัฒนาสังคมและสวัสดิการ

แผนงาน	จำนวน (ล้านบาท)	ร้อยละ
แผนงานการขับเคลื่อนการแก้ไขปัญหาในจังหวัดชายแดนภาคใต้	49,068,000	2.49
แผนงานยุทธศาสตร์เสริมสร้างพลังทางสังคม	215,873,300	10.98
แผนงานยุทธศาสตร์สร้างหลักประกันทางสังคม	776,416,800	39.46
แผนงานพื้นฐานด้านการสร้างโอกาสและความเสมอภาคทางสังคม	128,937,800	6.55
แผนงานบุคลากรภาครัฐ (ด้านการสร้างโอกาสและความเสมอภาคทางสังคม)	797,310,500	40.52
รวม	**1,967,606,400**	**100.00**

จำแนกตามโครงการ/ผลผลิต

โครงการ/ผลผลิต	จำนวน (ล้านบาท)	ร้อยละ
1. โครงการตำบลมั่นคง มั่งคั่ง ยั่งยืน ในจังหวัดชายแดนภาคใต้	49,068,000	2.49
2. รายการค่าใช้จ่ายบุคลากรภาครัฐ เสริมสร้างสวัสดิการสังคมและยกระดับคุณภาพชีวิต	797,310,500	40.52
3. โครงการส่งเสริมบทบาทและพัฒนาศักยภาพอาสาสมัคร เครือข่ายและภาคประชาสังคม	215,873,300	10.97
4. โครงการส่งเสริมและพัฒนาศักยภาพคนไร้ที่พึ่งและคนขอทาน	607,468,800	30.87
5. โครงการส่งเสริมและพัฒนาคุณภาพชีวิตประชากรกลุ่มเป้าหมายพิเศษในพื้นที่	168,948,000	8.59
6. ข้อเสนอเชิงนโยบายเพื่อการพัฒนางานด้านสังคม	128,937,800	6.56
รวมทั้งสิ้น	**1,967,606,400**	**100.00**

กรมพัฒนาสังคมและสวัสดิการ

ส่วนที่ 2

ผลการปฏิบัติราชการ กรมพัฒนาสังคมและสวัสดิการ ประจำปีงบประมาณ พ.ศ. 2564

ผลสัมฤทธิ์และประโยชน์ที่คาดว่าจะได้รับจากการใช้จ่ายงบประมาณ
ผลการดำเนินงานตามแผนปฏิบัติราชการ ประจำปีงบประมาณ พ.ศ. 2564
เป้าหมายการให้บริการหน่วยงาน

ผลการปฏิบัติราชการเรื่องที่ 1 การยกระดับคุณภาพชีวิตและเสริมสร้างขีดความสามารถของกลุ่มเป้าหมาย
ผลการปฏิบัติราชการเรื่องที่ 2 การพัฒนาข้อเสนอเชิงนโยบาย กลไก และระบบสวัสดิการสังคมและการพัฒนาสังคม
ผลการปฏิบัติราชการเรื่องที่ 3 การส่งเสริม สนับสนุนทุกภาคส่วนให้เกิดพลังขับเคลื่อนการจัดสวัสดิการสังคมและพัฒนาสังคม
ผลการปฏิบัติราชการเรื่องที่ 4 การเสริมสร้างขีดความสามารถองค์การเพื่อการบริหารนโยบายและการบริการ

ผลสัมฤทธิ์และประโยชน์ที่คาดว่าจะได้รับจากการใช้จ่ายงบประมาณ

ที่	ตัวชี้วัด	ค่าเป้าหมาย	ผลการดำเนินงาน
(1)	ผลสัมฤทธิ์ : กลุ่มเป้าหมายได้รับสวัสดิการสังคมและการพัฒนาโดยทุกภาคส่วนเข้ามามีส่วนร่วมเพิ่มขึ้น - ตัวชี้วัด : จำนวนขององค์กรทางสังคมที่เข้มแข็งและมีส่วนร่วมในการพัฒนาสังคมและจัดสวัสดิการสังคมเพิ่มขึ้น	2,810 องค์กร	2,810 องค์กร
(2)	ผลสัมฤทธิ์ : กลุ่มด้อยโอกาสและกลุ่มเปราะบาง (คนไร้ที่พึ่ง ผู้ทำการขอทาน และกลุ่มเป้าหมายพิเศษ) ได้รับการคุ้มครองและพัฒนาศักยภาพสามารถพึ่งพาตนเองและมีคุณภาพชีวิตที่ดีขึ้น - ตัวชี้วัด : จำนวนของกลุ่มด้อยโอกาสและกลุ่มเปราะบาง (คนไร้ที่พึ่ง ผู้ทำการขอทาน และกลุ่มเป้าหมายพิเศษ) ได้รับการพัฒนาศักยภาพ สามารถเข้าถึงบริการสวัสดิการสังคม	196,803 คน	204,928 คน

ผลการดำเนินงานตามแผนปฏิบัติราชการ ประจำปีงบประมาณ พ.ศ. 2564

โครงการ/ผลผลิต	เป้าหมาย	ผลการดำเนินงาน	ร้อยละ
1. โครงการตำบลมั่นคง มั่งคั่ง ยั่งยืน ในจังหวัดชายแดนภาคใต้	2,200 หลัง	2,201 หลัง	100.05
2. โครงการส่งเสริมและพัฒนาคุณภาพชีวิตประชากรกลุ่มเป้าหมายพิเศษในพื้นที่	37,250 คน	35,955 คน	96.52
3. โครงการส่งเสริมบทบาทและพัฒนาศักยภาพอาสาสมัคร	1,247,428 คน	890,609 คน	71.40
เครือข่ายและภาคประชาสังคม	2,810 องค์กร	2,810 องค์กร	100.00
4. โครงการส่งเสริมและพัฒนาศักยภาพคนไร้ที่พึ่งและคนขอทาน	110,625 คน	120,376 คน	108.81
5. ข้อเสนอเชิงนโยบายเพื่อการพัฒนางานด้านสังคม	1 เรื่อง	1 เรื่อง	100.00
	17 ระบบ	17 ระบบ	100.00
6. กองทุนส่งเสริมการจัดสวัสดิการสังคม	140,825 คน	164,032 คน	116.48

เป้าหมายการให้บริการหน่วยงาน

เป้าหมายการให้บริการตัวชี้วัด	หน่วยนับ	เป้าหมายของตัวชี้วัด	ผลการดำเนินงาน
1.ประชากรเป้าหมายได้รับการพัฒนาคุณภาพชีวิตในพื้นที่จังหวัดชายแดนภาคใต้ - ตัวชี้วัดเชิงปริมาณ : จำนวนครัวเรือนมีความมั่นคง ในที่อยู่อาศัยและบ้านมีความคงทนถาวร	หลัง	2,200	2,201
2. ประชากรเป้าหมายได้รับการสนับสนุนให้เข้าถึงสิทธิและบริการด้านสวัสดิการสังคม			
- ตัวชี้วัดเชิงปริมาณ : จำนวนคนไร้ที่พึ่งและคนขอทานที่ได้รับการพัฒนาศักยภาพและเข้าถึงสวัสดิการสังคมและคุ้มครองสิทธิ	คน	110,625	120,376
- ตัวชี้วัดเชิงปริมาณ : จำนวนประชากรกลุ่มเป้าหมายพิเศษที่ได้รับการพัฒนาศักยภาพ สามารถเข้าถึงบริการสวัสดิการสังคม	คน	37,250	35,955
- ตัวชี้วัดเชิงปริมาณ : จำนวนอาสาสมัครและเครือข่ายที่ได้รับการเสริมสร้างและพัฒนาศักยภาพเพื่อการดำเนินงานด้านพัฒนาสังคมและสวัสดิการ	คน	1,247,428	890,609
- ตัวชี้วัดเชิงปริมาณ : จำนวนองค์กรที่ได้รับการส่งเสริมและสนับสนุนเพื่อการจัดสวัสดิการสังคม	องค์กร	2,810	2,810
- ตัวชี้วัดเชิงปริมาณ : จำนวนข้อเสนอเชิงนโยบายด้านการพัฒนาสังคมและสวัสดิการที่ได้รับการผลักดัน	เรื่อง	1	1
- ตัวชี้วัดเชิงปริมาณ : จำนวนระบบเทคโนโลยีสารสนเทศที่ได้รับการพัฒนา	ระบบ	17	17

ผลการปฏิบัติราชการเรื่องที่ 1

การยกระดับคุณภาพชีวิตและเสริมสร้างขีดความสามารถของกลุ่มเป้าหมาย

เป้าประสงค์

1. คนไร้ที่พึ่ง ผู้อยู่ในภาวะยากลำบาก ผู้ทำการขอทาน ผู้ด้อยโอกาสและกลุ่มเสี่ยง มีคุณภาพชีวิตที่ดี สามารถพึ่งพาตนเองได้
2. ราษฎรบนพื้นที่สูงและสมาชิกนิคมสร้างตนเอง มีคุณภาพชีวิตที่ดี มีส่วนร่วมจัดการตนเองในระดับพื้นที่
3. กลุ่มเป้าหมายกองทุนส่งเสริมการจัดสวัสดิการ 13 กลุ่ม ได้แก่

1. กลุ่มเด็กและเยาวชน	2. กลุ่มบุคคลที่มีความหลากหลายทางเพศ
3. กลุ่มคนพิการ	4. กลุ่มผู้หญิง ครอบครัว และผู้ถูกละเมิดทางเพศ
5. กลุ่มผู้สูงอายุ	6. กลุ่มชุมชนเมือง คนจนเมือง คนเร่ร่อน
7. กลุ่มแรงงานนอกระบบ	8. กลุ่มแรงงานข้ามชาติและแรงงานต่างด้าว
9. กลุ่มคนจากจังหวัดชายแดนใต้	10. กลุ่มคนที่มีปัญหาสถานะบุคคลและกลุ่มชาติพันธุ์
11. กลุ่มคนไทยในต่างประเทศ	12. กลุ่มผู้ติดเชื้อเอชไอวี ผู้ป่วยเอดส์ และผู้ได้รับผลกระทบ
13. กลุ่มผู้ที่อยู่ในกระบวนการยุติธรรม	

ตัวชี้วัดความสำเร็จ

1. เชิงปริมาณ : จำนวนประชากรกลุ่มเป้าหมายพิเศษที่ได้รับการพัฒนาศักยภาพ สามารถเข้าถึงบริการสวัสดิการสังคม
2. เชิงคุณภาพ : ร้อยละของคนไร้ที่พึ่งและคนขอทานได้รับการพัฒนาศักยภาพ สามารถเข้าถึงสวัสดิการสังคมตามเกณฑ์ที่กำหนด

   : ร้อยละของกลุ่มเป้าหมายพิเศษที่ได้รับการพัฒนาศักยภาพ สามารถเข้าถึงบริการสวัสดิการสังคมและพึ่งพาตนเองได้
3. เชิงเวลา : ระยะเวลาในการให้บริการเป็นไปตามแผน
4. เชิงต้นทุน : ค่าใช้จ่ายในการให้บริการอยู่ภายในวงเงินที่ได้รับ

แนวทางการพัฒนา

1. พัฒนาศักยภาพกลุ่มเป้าหมาย
2. สร้างและยกระดับมาตรฐานบริการในสถาบัน
3. เสริมสร้างทัศนคติที่ถูกต้องของสังคมต่อกลุ่มเป้าหมาย
4. สร้างและพัฒนากลไกการสร้างความมั่นคงทางสังคมในระดับพื้นที่

ผู้รับผิดชอบหลัก

1. สำนักงานคณะกรรมการส่งเสริมการจัดสวัสดิการสังคมแห่งชาติ
2. กองคุ้มครองสวัสดิภาพและเสริมสร้างคุณภาพชีวิต
3. กองพัฒนาสังคมกลุ่มเป้าหมายพิเศษ
4. กองหนึ่งใจ...เดียวกันฯ

แนวทางการพัฒนาที่ 1
พัฒนาศักยภาพกลุ่มเป้าหมาย

ผลผลิตที่ 1 กองทุนส่งเสริมการจัดสวัสดิการสังคม

ผลผลิตเปรียบเทียบกับเป้าหมาย องค์การสวัสดิการสังคมสามารถนำเงินที่ได้รับการสนับสนุนจากกองทุนส่งเสริมการจัดสวัสดิการสังคม ไปใช้ในการดำเนินโครงการด้านการจัดสวัสดิการสังคมได้อย่างถูกต้องตรงตามวัตถุประสงค์ของกองทุนส่งเสริมการจัดสวัสดิการสังคม เป้าหมายรวมผลผลิต 140,825 คน ผลการดำเนินงาน 164,032 คน

กิจกรรมหลัก กองทุนส่งเสริมการจัดสวัสดิการสังคม

สนับสนุนองค์การสวัสดิการสังคม เพื่อเป็นทุนค่าใช้จ่ายในการส่งเสริมการจัดสวัสดิการสังคมตามพระราชบัญญัติส่งเสริมการจัดสวัสดิการสังคม พ.ศ. 2546 และแก้ไขเพิ่มเติม (ฉบับที่ 2) พ.ศ. 2550 โดยสนับสนุนให้องค์การสวัสดิการสังคม (หน่วยงานภาครัฐที่ดำเนินงานด้านการจัดสวัสดิการสังคม องค์กรสาธารณประโยชน์ และองค์กรสวัสดิการชุมชน) นักสังคมสงเคราะห์ อาสาสมัคร และผู้ปฏิบัติงานด้านสวัสดิการสังคม เข้ามามีส่วนร่วมในการจัดสวัสดิการสังคมและบุคคลอื่นที่ปฏิบัติงานด้านการจัดสวัสดิการสังคมเข้ามามีส่วนร่วมในการจัดสวัสดิการสังคมแก่ผู้ประสบปัญหาทางสังคม เพื่อประโยชน์ในการเสริมสร้างความมั่นคงทางสังคมให้เป็นไปอย่างทั่วถึง เหมาะสมและเป็นธรรม ในปีงบประมาณ พ.ศ. 2564 กองทุนส่งเสริมการจัดสวัสดิการสังคม สนับสนุนทุนให้กับองค์การสวัสดิการสังคม จำนวน 674 องค์กร 704 โครงการ กลุ่มเป้าหมายได้รับบริการ 164,032 คน

ผลลัพธ์เปรียบเทียบกับเป้าหมาย ประชาชนกลุ่มเป้าหมายได้รับประโยชน์จากการเข้าถึงสวัสดิการที่เหมาะสมและมีความพึงพอใจต่อโครงการที่กองทุนส่งเสริมการจัดสวัสดิการสังคม ให้เงินสนับสนุนในระดับมาก - มากที่สุด

ผลผลิตที่ 2 โครงการส่งเสริมและพัฒนาศักยภาพคนไร้ที่พึ่งและคนขอทาน

ผลผลิตเปรียบเทียบกับเป้าหมาย กลุ่มเป้าหมายคนไร้ที่พึ่งและผู้ทำการขอทานได้รับการพัฒนาศักยภาพและเข้าถึงบริการสวัสดิการสังคมและคุ้มครองสิทธิ เป้าหมายรวมของผลผลิต 110,625 คน ผลการดำเนินงาน 120,376 คน

กิจกรรมหลักที่ 1 จัดบริการเพื่อการช่วยเหลือและคุ้มครอง โดยมุ่งเน้นการจัดบริการเพื่อการช่วยเหลือและคุ้มครอง จัดสวัสดิการอย่างทั่วถึงและพัฒนาคุณภาพชีวิตให้มีความมั่นคงอย่างยั่งยืน โดยให้การช่วยเหลือและคุ้มครองกลุ่มเป้าหมาย 102,782 คน รายละเอียดดังนี้

1.1 สงเคราะห์ผู้ติดเชื้อเอดส์และครอบครัว ให้บริการสวัสดิการสังคมและสงเคราะห์ผู้ติดเชื้อเอดส์และครอบครัวโดยช่วยเหลือกลุ่มเป้าหมายและครอบครัวตามความจำเป็นพื้นฐาน กลุ่มเป้าหมายที่ได้รับบริการ 8,082 คน

1.2 สงเคราะห์เงินทุนประกอบอาชีพแก่ผู้ติดเชื้อเอดส์และผู้ได้รับผลกระทบจากปัญหาเอดส์ ให้บริการสวัสดิการสังคมและสงเคราะห์ผู้ติดเชื้อเอดส์และครอบครัว โดยส่งเสริมการฝึกอาชีพและสงเคราะห์ด้านเงินทุนประกอบอาชีพ เพื่อให้กลุ่มเป้าหมายมีความรู้ ทักษะ สามารถประกอบอาชีพเลี้ยงตนเองได้ กลุ่มเป้าหมายที่ได้รับบริการ 1,186 คน

1.3 สงเคราะห์ผู้ตกทุกข์ได้ยากกลับภูมิลำเนาเดิม เพื่อช่วยเหลือกลุ่มเป้าหมายที่เดือดร้อนให้สามารถเดินทางกลับภูมิลำเนาของตนและใช้ชีวิตอยู่กับครอบครัวได้อย่างปกติสุข โดยช่วยเหลือค่าพาหนะ ค่าอาหาร ค่ารักษาพยาบาลกรณีเจ็บป่วย กลุ่มเป้าหมายที่ได้รับบริการ 1,754 คน

1.4 สงเคราะห์แก่ผู้มีรายได้น้อยและผู้ไร้ที่พึ่ง เพื่อบรรเทาความเดือดร้อน ช่วยเหลือกลุ่มเป้าหมายให้สามารถดำรงชีวิตได้อย่างปกติสุข ตามความจำเป็นพื้นฐาน กลุ่มเป้าหมายที่ได้รับบริการ 91,698 คน

1.5 ช่วยเหลือเยียวยาด้านการเงินตามหลักมนุษยธรรม เป็นการดำเนินการให้ความช่วยเหลือด้านการเงินตามหลักมนุษยธรรมแก่ผู้ได้รับผลกระทบจากเหตุการณ์ความรุนแรงทางการเมือง พ.ศ. 2556 – 2557 และความช่วยเหลือเยียวยาด้านการเงินตามหลักมนุษยธรรม สำหรับความเสียหายแก่ชีวิต ร่างกายของวีรชนและญาติวีรชนจากเหตุการณ์ 14 ตุลาคม 2516 กลุ่มเป้าหมายได้รับบริการ 62 คน

<u>กิจกรรมหลักที่ 2</u> ป้องกันและพัฒนาศักยภาพแก่กลุ่มเป้าหมาย

2.1 ให้บริการโดยสถานีสวัสดิการเคลื่อนที่ เป็นกลไกเชิงรุกเข้าถึงกลุ่มเป้าหมายในการนำส่งกิจกรรมหลายรูปแบบ เพื่อแก้ไข ป้องกันปัญหา รวมถึงส่งเสริมการพัฒนาทักษะชีวิตหรืออาชีพ โดยบูรณาการภาคีเครือข่ายภาคประชาชน ชุมชน ท้องถิ่น และหน่วยงานภาครัฐ ร่วมกับจิตอาสาในการช่วยเหลือทางสังคม และให้บริการในชุมชน เพื่อให้ผู้ที่เข้าไม่ถึงสวัสดิการได้มีโอกาสรับบริการตามความจำเป็นขั้นพื้นฐาน ตามแนวคิด “สถานีสวัสดิการ บริการทั่วถึง เป็นที่พึ่งประชาชน” โดยมีกลุ่มเป้าหมายซึ่งเป็นประชาชนทั่วไป คนไร้ที่พึ่ง และผู้ทำการขอทานได้รับการบริการจากสถานีสวัสดิการเคลื่อนที่ 77 แห่ง

2.2 การสร้างความร่วมมือกับองค์กรปกครองส่วนท้องถิ่นในการป้องกันและแก้ไขปัญหาคนไร้ที่พึ่งและผู้ทำการขอทาน ขับเคลื่อนการดำเนินงานตามบันทึกข้อตกลงว่าด้วยความร่วมมือการพัฒนาระบบคุ้มครองคนไร้ที่พึ่ง และผู้ทำการขอทานในชุมชน ร่วมกับเทศบาลนครและเมืองพัทยา บนพื้นฐานความร่วมมือของทุกภาคส่วนในชุมชน ผ่านกลไกคณะกรรมการหรือคณะทำงานด้านการคุ้มครองและพัฒนาคุณภาพชีวิตคนไร้ที่พึ่งและผู้ทำการขอทานในระดับพื้นที่ในประเด็นการคุ้มครองและพัฒนาคุณภาพชีวิตคนไร้ที่พึ่งและผู้ทำการขอทาน สาระสำคัญของพระราชบัญญัติการคุ้มครองคนไร้ที่พึ่ง พ.ศ. 2557 และพระราชบัญญัติควบคุมการขอทาน พ.ศ. 2559 รวมถึงปลูกฝังทัศนคติที่ถูกต้องเกี่ยวกับการให้ทานแก่ผู้ทำการขอทาน

โดยมีหน่วยงานภาครัฐและภาคประชาชน อาทิ สำนักงานพัฒนาสังคมและความมั่นคงของมนุษย์จังหวัด สถานคุ้มครองคนไร้ที่พึ่ง ศูนย์คุ้มครองคนไร้ที่พึ่ง องค์กรปกครองส่วนท้องถิ่นที่ปฏิบัติงานด้านคนไร้ที่พึ่ง และผู้ทำการขอทานและผู้นำชุมชน เข้าร่วมกิจกรรม กลุ่มเป้าหมายได้รับบริการ 302 คน

2.3 ตำบลสร้างเสริมสวัสดิการสังคม ส่งเสริมชุมชนให้ตระหนัก ยอมรับและเข้ามามีส่วนร่วมในการให้ความช่วยเหลือแบ่งปันข้อคิดเห็น ให้กำลังใจ ให้คำแนะนำเพื่อแก้ไขปัญหาร่วมกัน เพื่อให้กลุ่มเป้าหมายหรือกลุ่มเสี่ยงที่จะเข้าสู่การเป็นคนเร่ร่อน ไร้ที่พึ่ง ให้สามารถดำรงชีวิตอยู่ได้ในสังคมอย่างปกติสุข ชุมชนน่าอยู่ (Smart) ประชาชนได้รับบริการสวัสดิการสังคมและสามารถดำรงชีวิตอยู่ได้อย่างมีศักดิ์ศรีของความเป็นมนุษย์ (Safety) ประชาชนในชุมชนมีความสุข (Smile) และเกิดเป็นสังคมแห่งความพอเพียง (Sufficiency) และมุ่งสู่การเป็นสังคมสวัสดิการ หรือสวัสดิการสังคมถ้วนหน้า โดยเน้นการพัฒนาศักยภาพกระบวนการเชิงลึกเป็นรายกรณี (Case management) สร้างเสริม

สวัสดิการสังคม 7 ด้าน ได้แก่ ด้านการศึกษา ด้านสุขภาพอนามัย ด้านที่อยู่อาศัย ด้านการมีรายได้และการมีงานทำ ด้านนันทนาการ ด้านกระบวนการยุติธรรม ด้านบริการสังคมทั่วไป และเสริมพลังเครือข่ายทางสังคมในชุมชนให้เป็นกลไกสำคัญในพื้นที่ เสริมพลังเครือข่ายทุกภาคส่วนให้บูรณาการในพื้นที่ สามารถช่วยเหลือผู้ประสบปัญหาทางสังคมได้ตรงตามสภาพปัญหา มีพื้นที่ดำเนินงาน จำนวน 139 แห่ง กลุ่มเป้าหมาย 8,428 ครัวเรือน โดยดำเนินการช่วยเหลือผู้ประสบปัญหาทางสังคมได้แก่การช่วยเหลือเร่งด่วน 1,471 ครัวเรือน ให้คำปรึกษา 6,439 ครัวเรือน ประสานส่งต่อ 4,785 ครัวเรือน กลุ่มเป้าหมายที่มีการจัดทำแผนพัฒนาราย ครัวเรือน 1,728 ครัวเรือน และมีการจัดตั้งศูนย์ประสานงาน อพม. 68 แห่ง

2.4 เปิดบ้านเรียนรู้ สู่การพัฒนางาน โดยดำเนินการพัฒนาด้านการคุ้มครองและพัฒนาคุณภาพชีวิตผู้ทำการขอทานและคนไร้ที่พึ่ง ร่วมกับภาคีเครือข่ายทุกภาคส่วนในพื้นที่ สนับสนุนให้การคุ้มครองคนไร้ที่พึ่งเป็นไปตามพระราชบัญญัติการคุ้มครองคนไร้ที่พึ่ง พ.ศ. 2557 ที่มุ่งหวังให้คนไร้ที่พึ่งนั้นมีศักยภาพในการพึ่งพาตนเอง และเลี้ยงดูตนเองอย่างเหมาะสมดำรงชีวิตในสังคมได้อย่างปกติไม่เป็นภาระหรือเป็นปัญหาของสังคม และเมื่อผ่านกระบวนการพัฒนาศักยภาพแล้วพบว่าเป็นผู้มีศักยภาพที่ดีและเข้มแข็งจนมีแนวทางพัฒนาให้เป็นผู้นำในการพัฒนาศักยภาพคนไร้ที่พึ่งรายอื่น ๆ ทำงานร่วมกับภาครัฐอีกทางหนึ่ง กลุ่มเป้าหมายได้รับบริการ 450 คน

กิจกรรมหลักที่ 3 ขับเคลื่อนภารกิจตามกฎหมายว่าด้วยการคุ้มครองคนไร้ที่พึ่ง

3.1 ให้การคุ้มครองคนไร้ที่พึ่งในศูนย์คุ้มครองคนไร้ที่พึ่ง โดยสนับสนุนให้ศูนย์คุ้มครองคนไร้ที่พึ่งปฏิบัติหน้าที่ในการคุ้มครองคนไร้ที่พึ่งตามที่พระราชบัญญัติการคุ้มครองคนไร้ที่พึ่ง พ.ศ. 2557 ได้บัญญัติไว้อย่างมีประสิทธิภาพ โดยให้บริการปัจจัย 4 พร้อมทั้งได้วางแผนการจัดสวัสดิการสังคมที่เหมาะสม เสริมสร้างสมรรถภาพ ทางร่างกายและจิตใจ การรักษาพยาบาล ส่งเสริมการศึกษาและอาชีพ เพื่อให้คนไร้ที่พึ่งมีงานทำ มีรายได้ มีที่พักอาศัยที่มั่นคง และมีการติดตามและประเมินผลการให้ความช่วยเหลืออย่างต่อเนื่อง ทั้งนี้มีกลุ่มเป้าหมายเข้ารับการคุ้มครอง และพัฒนาศักยภาพภายในศูนย์คุ้มครองคนไร้ที่พึ่ง 77 แห่ง เป็นคนไร้ที่พึ่ง ผู้ทำการขอทาน และจิตเวช โดยส่วนใหญ่ให้การบริการด้านที่พัก ส่งกลับครอบครัว ด้านอาชีพ และมีการช่วยเหลือด้านเงินสงเคราะห์ กลุ่มเป้าหมายได้รับบริการ 5,169 คน

3.2 สร้างชีวิตใหม่ให้ขอทาน คนเร่ร่อน คนไร้ที่พึ่ง (บ้านน้อยในนิคม) โดยก่อสร้างบ้านในพื้นที่นิคมสร้างตนเอง 24 แห่ง จำนวน 347 หลัง เพื่อให้เป็นที่พักอาศัยแก่ผู้ใช้บริการที่ผ่านการพัฒนาฟื้นฟูตามโครงการธัญบุรีโมเดล ที่มีพัฒนาการที่ดีขึ้นอย่างต่อเนื่องทั้งด้านร่างกาย จิตใจ การอยู่ร่วมกับผู้อื่นในสังคม และมีศักยภาพในการประกอบอาชีพด้วยตนเองได้มีโอกาสใช้ชีวิตอิสระฝึกทักษะการออกไปอยู่บ้านด้วยตนเองผ่านการจัดกิจกรรมฟื้นฟูและพัฒนาศักยภาพ โดยนำแนวคิดปรัชญาของเศรษฐกิจพอเพียงมาปรับใช้ในการทำเกษตรแบบยั่งยืน วิเคราะห์ ตรวจเยี่ยม และให้บริการตามกระบวนการสังคมสงเคราะห์แก่สมาชิกบ้านน้อยในนิคมอย่างต่อเนื่อง เพื่อให้เกิดประสิทธิภาพในการพัฒนาทักษะชีวิตแก่สมาชิกในโครงการ กลุ่มเป้าหมายได้รับบริการ 754 คน

3.3 ขับเคลื่อนกลไกการดำเนินงานการคุ้มครองคนไร้ที่พึ่ง ดำเนินการจัดประชุมคณะอนุกรรมการคุ้มครองคนไร้ที่พึ่งจังหวัด มีวัตถุประสงค์ เพื่อขับเคลื่อนภารกิจด้านการคุ้มครองคนไร้ที่พึ่ง จัดทำแผนการขับเคลื่อนการดำเนินงานการคุ้มครองคนไร้ที่พึ่งจังหวัด รวมถึงแนวทางการดำเนินงานช่วยเหลือผู้ประสบปัญหาทางสังคมในกรณีเกิดสถานการณ์ฉุกเฉิน ส่งเสริมสนับสนุนการมีส่วนร่วมของภาคีเครือข่ายทุกภาคส่วนให้เกิดการทำงานเชิงบูรณาการ ร่วมกับคณะอนุกรรมการคุ้มครองคนไร้ที่พึ่งจังหวัด ทั้งในระดับนโยบายและระดับปฏิบัติอย่างเป็นรูปธรรม เพื่อให้คนไร้ที่พึ่งได้รับการคุ้มครองและพัฒนาคุณภาพชีวิตที่ดีสามารถพึ่งพาตนเอง และดำรงชีวิตอยู่ในสังคมได้อย่างยั่งยืน ผู้เข้าร่วมประชุม 2,560 คน

3.4 บริการจัดสวัสดิการสังคมเพื่อสร้างโอกาสและทางเลือกให้คนไร้ที่พึ่งกลับสู่ครอบครัวและชุมชน โดยบำบัดฟื้นฟู ทั้งด้านร่างกาย จิตใจ สังคม และฝึกทักษะอาชีพ เพื่อให้สามารถพึ่งตนเองได้ โดยส่วนใหญ่ได้รับการพัฒนาทักษะด้านอาชีพ เกษตรกรรม งานบริการ และรับจ้างทั่วไป ทำให้กลุ่มเป้าหมายมีรายได้เพียงพอในการดำรงชีพ สามารถกลับคืนสู่ครอบครัวไปใช้ชีวิตในสังคมได้อย่างยั่งยืน และลดการพึ่งพิงจากรัฐในระยะยาว กลุ่มเป้าหมายได้รับบริการ 194 คน

<u>กิจกรรมหลักที่ 4</u> ขับเคลื่อนภารกิจตามกฎหมายว่าด้วยการควบคุมการขอทาน เกิดการขับเคลื่อนงานคุ้มครองและพัฒนาคุณภาพชีวิตผู้ทำการขอทาน ดำเนินการลดจำนวนผู้ทำการขอทาน จัดสวัสดิการขั้นพื้นฐาน สร้างหลักประกันทางสังคม และพัฒนาศักยภาพแก่ผู้ทำการขอทาน ไม่ให้กลับมาขอทานซ้ำ กลุ่มเป้าหมายได้รับบริการ 2,833 คน

4.1 จัดระเบียบและพัฒนาศักยภาพคนขอทาน โดยศูนย์คุ้มครองคนไร้ที่พึ่ง 77 แห่ง เป็นเจ้าภาพหลักในการจัดระเบียบเกี่ยวกับคนไร้ที่พึ่งและผู้ทำการขอทานอย่างเป็นรูปธรรม ร่วมกับหน่วยงานที่เกี่ยวข้องภายในจังหวัด มีการคัดแยกผู้ทำการขอทานต่างด้าวส่งให้กองตรวจคนเข้าเมืองผลักดันออกนอกประเทศ ผู้ทำการขอทานเด็กส่งเข้าบ้านพักเด็กและครอบครัว ผู้ทำการขอทานคู่แม่ลูกส่งตรวจ DNA ซึ่งจากข้อมูลสถิติการจัดระเบียบผู้ทำการขอทาน ประจำปีงบประมาณ 2564 พบว่า มีจำนวนผู้ทำการขอทาน ทั้งสิ้น 6,199 คน เป็นผู้ทำการขอทานคนไทย 3,930 คน และผู้ทำการขอทานต่างด้าว 2,269 คน โดยมีการดำเนินการส่งต่อหลังดำเนินการตามกฎหมายเข้ารับการคุ้มครองในหน่วยงาน 1,431 คน ส่งคืนครอบครัว 2,522 คน สำนักงานตรวจคนเข้าเมืองส่งกลับประเทศต้นทาง 1,859 คน เข้ารับการคุ้มครองตามกฎหมายเฉพาะ (ผู้สูงอายุ-พิการ-เด็ก) 160 คน บันทึกจับกุมและปรับ 6 คน เข้ารับการรักษายังโรงพยาบาล 75 คน ประสานให้การช่วยเหลือและบริการด้านอื่น ๆ 146 คน

4.2 ขับเคลื่อนกลไกการดำเนินงานควบคุมการขอทาน 1) การประชุมคณะอนุกรรมการควบคุมการขอทานจังหวัด มีวัตถุประสงค์เพื่อจัดทำและพัฒนาข้อเสนอแนะเชิงนโยบายด้านการคุ้มครองและพัฒนาคุณภาพชีวิตผู้ทำการขอทาน และผู้แสดงความสามารถให้มีความเหมาะสมกับบริบทเชิงพื้นที่ ตลอดจนส่งเสริมและสนับสนุนการมีส่วนร่วมของภาคีเครือข่ายทุกภาคส่วนในจังหวัดในการปฏิบัติงานด้านการคุ้มครอง

และพัฒนาคุณภาพชีวิตผู้ทำการขอทานและผู้แสดงความสามารถ 2) การบูรณาการจัดระเบียบผู้ทำการขอทานในเขตกรุงเทพมหานคร โดยร่วมกับ สำนักงานตรวจคนเข้าเมือง สถานีตำรวจนครบาล กรุงเทพมหานคร (สำนักเทศกิจ และสำนักพัฒนาสังคม) องค์การเฟรนด์อินเตอร์เนชั่นแนล (ประเทศไทย) และหน่วยงานในสังกัดกระทรวงการพัฒนาสังคมและความมั่นคงของมนุษย์ โดยแบ่งเป็นรูปแบบการประชุมจัดทำแผน มีผู้เข้าร่วม 50 คน และการบูรณาการจัดระเบียบผู้ทำการขอทาน ระหว่างเดือนมกราคม – กุมภาพันธ์ 2564 โดยมีการจัดระเบียบผู้ทำการขอทาน 34 ราย แบ่งเป็นผู้ทำการขอทานไทย 25 ราย ผู้ทำการขอทานต่างด้าวสัญชาติกัมพูชา 9 ราย 3) การประชุมหารือแนวทางการส่งต่อผู้ทำการขอทาน เพื่อตรวจสอบสารพันธุกรรม (DNA) มีวัตถุประสงค์ เพื่อหารือแนวทางการส่งตัวผู้ทำการขอทานต่างด้าวและตรวจสอบสารพันธุกรรม (DNA) 4) การพัฒนาความร่วมมือการป้องกันและแก้ไขปัญหาผู้ทำการขอทานต่างด้าวไทย -กัมพูชา (One Border One Workshop) มีวัตถุประสงค์เพื่อกำหนดมาตรการหรือแนวทาง

การควบคุมผู้ทำการขอทานชาวกัมพูชา รวมถึงคุ้มครองสวัสดิภาพและพัฒนากระบวนการส่งกลับผู้ทำการขอทานชาวกัมพูชา เพื่อไม่ให้กลับมาทำการขอทานซ้ำ และส่งเสริมกลไกความร่วมมือระหว่างหน่วยงานภายในประเทศในการป้องกันและแก้ไขปัญหาผู้ทำการขอทานชาวกัมพูชา โดยวัดผลสำเร็จการดำเนินงานภาพรวม ร้อยละ 82 ดังนี้

- เชิงปริมาณ ความสำเร็จของผลการดำเนินงาน ร้อยละ 100 จำนวนผู้ทำการขอทานชาวกัมพูชา ปีงบประมาณ 2564 ลดลงร้อยละ 57.76 (มีผู้ทำการขอทานชาวกัมพูชา จำนวน 49 ราย เมื่อเปรียบเทียบกับปีงบประมาณ 2562 จำนวน 116 ราย)

- เชิงคุณภาพ ผลการดำเนินงานความสำเร็จ ร้อยละ 80 โดยแบ่งกระบวนงาน ออกเป็น 4 กระบวนงาน ได้แก่ การประชุมระดับนโยบาย การประชาสัมพันธ์ การบูรณาการฐานข้อมูล การประชุมเชิงปฏิบัติการเพื่อพัฒนาความร่วมมือในการป้องกันและแก้ไขปัญหาผู้ทำการขอทานต่างด้าวไทย-กัมพูชา (One Border One Workshop)

<u>กิจกรรมหลักที่ 5</u> คุ้มครองและพัฒนาศักยภาพกลุ่มเป้าหมายในสถาบัน

บริการจัดสวัสดิการสังคมในสถาบันแก่คนไร้ที่พึ่ง ดำเนินการจัดบริการสวัสดิการสังคมแก่กลุ่มเป้าหมาย เพื่อให้คนไร้ที่พึ่ง ผู้ทำการขอทานและผู้ป่วยจิตเวช มีอาคารสถานที่ที่เพียงพอและปลอดภัย ได้รับหลักประกันด้านสิทธิความปลอดภัย โอกาสในการฟื้นฟูศักยภาพให้สามารถช่วยเหลือตนเองได้และดำรงชีวิตอยู่ได้อย่างปกติสุขในครอบครัวชุมชน โดยจัดบริการสวัสดิการสังคมในศูนย์คุ้มครองคนไร้ที่พึ่ง 77 จังหวัดทั่วประเทศ กลุ่มเป้าหมายได้รับบริการ 5,332 คน

ผลลัพธ์เปรียบเทียบกับเป้าหมาย กลุ่มเป้าหมายเข้าถึงบริการขั้นพื้นฐานในการดำรงชีวิตได้รับการคุ้มครองให้มีความปลอดภัย มีโอกาสพัฒนาศักยภาพตามมาตรฐาน ในรูปแบบการให้บริการที่เหมาะสม และสามารถช่วยเหลือพึ่งพาตนเองได้

ผลผลิตที่ 3 โครงการส่งเสริมบทบาทและพัฒนาศักยภาพอาสาสมัครเครือข่าย และภาคประชาสังคม

ผลผลิตเปรียบเทียบกับเป้าหมาย ราษฎรได้รับความช่วยเหลือจากการดำเนินการตามวัตถุประสงค์ของมูลนิธิราชประชานุเคราะห์ในพระบรมราชูปถัมภ์ เป้าหมายรวมผลผลิต 1,200,000 คน ผลการดำเนินงาน 842,672 คน

<u>กิจกรรมหลัก</u> ส่งเสริม สนับสนุน การมีส่วนร่วมและพัฒนากลไกการประสานงานองค์การและอาสาสมัคร

สนับสนุนเงินอุดหนุนองค์การสวัสดิการสังคมภาคเอกชน แก่มูลนิธิราชประชานุเคราะห์ในพระบรมราชูปถัมภ์ เพื่อให้การสงเคราะห์ด้านการศึกษาแก่เด็กกำพร้าหรืออนาถาที่ครอบครัวประสบสาธารณภัย สนับสนุนกิจกรรมโรงเรียนราชประชานุเคราะห์ และเป็นทุนการศึกษาแก่นักเรียนที่เรียนดีในโรงเรียนราชประชานุเคราะห์ สงเคราะห์ช่วยเหลือผู้ประสบสาธารณภัยที่เกิดขึ้นทั่วประเทศ ดำเนินการร่วมมือกับองค์กรการกุศลอื่น ๆ เพื่อสาธารณประโยชน์กลุ่มเป้าหมายได้รับบริการ จำนวน 842,672 คน

ผลลัพธ์เปรียบเทียบกับเป้าหมาย ราษฎรกลุ่มเป้าหมายได้รับความช่วยเหลือจากการดำเนินการตามวัตถุประสงค์ของมูลนิธิราชประชานุเคราะห์ในพระบรมราชูปถัมภ์อย่างทั่วถึง

ผลผลิตที่ 4 โครงการส่งเสริมและพัฒนาคุณภาพชีวิตประชากรกลุ่มเป้าหมายพิเศษในพื้นที่

ผลผลิตเปรียบเทียบกับเป้าหมาย

1. ประชากรกลุ่มเป้าหมายได้รับการปลูกฝังจิตวิญญาณการเป็นคนดี มีศีลธรรม มีความเอื้อเฟื้อเกื้อกูล พัฒนาจิตใจขยายงานพระธรรมจาริก ตลอดจนกลุ่มเป้าหมายได้รับการพัฒนาคุณภาพชีวิตให้ดีขึ้น เป้าหมายรวมผลผลิต 1,890 คน ผลการดำเนินงาน 2,531 คน

2. ประชากรกลุ่มเป้าหมายได้รับการพัฒนาคุณภาพชีวิตและส่งเสริมการจัดสวัสดิการสังคมตลอดจนการพัฒนาศักยภาพความรู้ด้านอาชีพที่สามารถไปต่อยอดและขยายผลในระดับพื้นที่ มีความมั่นคงด้านรายได้และสามารถพึ่งตนเองได้อย่างยั่งยืน ตามแนวทางปรัชญาของเศรษฐกิจพอเพียง เป้าหมายรวมผลผลิต 26,523 คน ผลการดำเนินงาน 32,011 คน

กิจกรรมหลักที่ 1 พัฒนาและเสริมสร้างศักยภาพประชากรกลุ่มเป้าหมายพิเศษ

1.1 จัดบริการตามโครงการพระธรรมจาริก โดยดำเนินโครงการเริ่มตั้งแต่ปี พ.ศ. 2508 ถึงปัจจุบัน ร่วมกับสำนักงานบริหารโครงการพระธรรมจาริกส่วนภูมิภาควัดศรีโสดา จังหวัดเชียงใหม่ สำนักงานประธานพระธรรมจาริกวัดเบญจมบพิตรดุสิตวนาราม และมูลนิธิ เผยแพร่ พระพุทธศาสนาแก่ชนถิ่นกันดารในพระราชูปถัมภ์ สมเด็จพระศรีนครินทราบรมราชชนนี โดยใช้การเผยแพร่พระพุทธศาสนาเป็นเครื่องมือในการนำไปสู่การพัฒนาทางด้านจิตใจ ควบคู่กับการพัฒนาคุณภาพชีวิตให้กับราษฎรบนพื้นที่สูง ซึ่งได้ดำเนินงานในชุมชนพื้นที่สูงที่เป็นถิ่นทุรกันดารบริเวณพื้นที่ภาคเหนือ ภาคกลาง และภาคตะวันตกบางส่วน ครอบคลุมชนเผ่าต่าง ๆ ได้แก่ กะเหรี่ยง ม้ง เมี่ยน ลาหู่ ลีซู อาข่า ลัวะ ถิ่น ขมุ และมลาบรี โดยมีพระสงฆ์อาสาสมัครที่เรียกว่า “พระธรรมจาริก” ปฏิบัติศาสนกิจในหมู่บ้าน/ชุมชนบนพื้นที่สูงในอาศรม 170 แห่ง ทำหน้าที่เผยแพร่พระพุทธศาสนา อบรมศีลธรรม พัฒนาจิตใจให้แก่ราษฎรบนพื้นที่สูง รวมทั้งปฏิบัติตนในลักษณะการเป็น “นักพัฒนา” อาทิ การสอนหนังสือหรือเพิ่มทักษะความรู้ในด้านต่าง ๆ โดยสอดแทรกหลักธรรม คำสั่งสอนของพระพุทธศาสนา เพื่อขัดเกลาจิตใจให้คนในชุมชนมีลักษณะการเป็นผู้นำที่ดีและผู้ตามที่ดี การส่งเสริมให้ราษฎรบนพื้นที่สูงรวมตัวกันตั้งกลุ่มหรือจัดตั้งองค์กรชุมชนเพื่อช่วยเหลือและแก้ไขปัญหาความเดือดร้อนของชุมชน บนพื้นที่สูง การสร้างอาชีพและรายได้ให้แก่ชุมชนบนพื้นที่สูงในด้านเกษตรกรรมและอุตสาหกรรม แต่เนื่องจากสถานการณ์และสภาพแวดล้อมทางสังคมได้เปลี่ยนไป ทำให้การดำเนินงานเชิงรุกของพระธรรมจาริกในชุมชนพื้นที่สูงเป็นไปด้วยความยากลำบากและมีข้อจำกัดเพิ่มมากขึ้น จึงต้องพัฒนาความรู้และทักษะในด้านต่าง ๆ ให้ครอบคลุมมากขึ้น เพื่อให้การปฏิบัติงานเป็นไปอย่างมีประสิทธิภาพ เพื่อพัฒนาและส่งเสริมการเผยแพร่พระพุทธศาสนาแก่ชุมชนบนพื้นที่สูงทางจิตใจในด้านคุณธรรมจริยธรรม พร้อมทั้งสนับสนุนการเผยแพร่พระพุทธศาสนานำไปสู่การ พัฒนาคุณภาพชีวิตราษฎร

บนพื้นที่สูง รวมทั้งเสริมสร้างความร่วมมือในการดำเนินงานของพระธรรมจาริกกับภาคีเครือข่ายในพื้นที่ มีเป้าหมายในการดำเนินงาน 1,840 คน โดยมีกลุ่มเป้าหมายได้รับบริการ 2,063 คน

1.2 ส่งเสริมอาชีพและรายได้ราษฎรบนพื้นที่สูง ดำเนินงานด้านการพัฒนาคุณภาพชีวิตของราษฎรบนพื้นที่สูงให้มีคุณภาพชีวิตที่ดี เพื่อแก้ไขปัญหาความยากจน ลดความเหลื่อมล้ำทางสังคม และส่งเสริมการจัดสวัสดิการสังคมให้กับราษฎรบนพื้นที่สูง เพื่อให้ชุมชนบนพื้นที่สูงสามารถพึ่งพาตนเองได้อย่างยั่งยืน ทำให้ราษฎรบนพื้นที่สูงมีอาชีพและรายได้เพิ่มขึ้น โดยการส่งเสริมการพัฒนาคุณภาพของผลิตภัณฑ์ให้มีมาตรฐานเข้าสู่กระบวนการ OTOP เช่น การผลิตสินค้าจากการแปรรูปผลิตภัณฑ์ผ้าปักของชนเผ่าเมี่ยน ชนเผ่าลาหู่ การทอผ้าลายเอกลักษณ์ การประดิษฐ์ไม้กวาดดอกหญ้า การแปรรูปผลิตภัณฑ์สตรอว์เบอร์รี เป็นต้น โดยมีกลุ่มเป้าหมายได้รับบริการ 2,468 คน

1.3 ส่งเสริมและพัฒนาคุณภาพชีวิตราษฎรบนพื้นที่สูงในพื้นที่ภูทับเบิก โดยส่งเสริมด้านการพัฒนาอาชีพและรายได้ให้เหมาะสมกับสภาพบริบทของพื้นที่ พัฒนาและส่งเสริมเกษตรผสมผสาน เกษตรอินทรีย์ รวมทั้งการอนุรักษ์ดิน และน้ำ เพื่อฟื้นฟูพื้นที่ภูทับเบิกที่ถูกบุกรุกจนมีสภาพเสื่อมโทรมให้กลับมาดีขึ้น ผ่านกิจกรรมการปลูกผักอินทรีย์ ผักปลอดภัยในการบริโภคและการจำหน่าย การรวมกลุ่มของราษฎร เพื่อทำนาขั้นบันไดและกลุ่มการท่องเที่ยวเชิงภูมิวัฒนธรรม โดยส่งเสริมกิจกรรมการท่องเที่ยวและสร้างภาคีเครือข่ายในการทำงาน เพื่อขับเคลื่อนการแก้ไขปัญหากรณีการบุกรุกพื้นที่ป่าภูทับเบิกที่ก่อสร้างอาคารสิ่งปลูกสร้างในลักษณะที่พัก รีสอร์ท ร้านอาหารและร้านค้าเพื่อประโยชน์ทางธุรกิจ โดยมีการทบทวนแผนการพัฒนาหมู่บ้านและส่งเสริมให้เกิดความรักความหวงแหนถิ่นฐานบ้านเกิด และมีความรู้ความเข้าใจในการจัดทำป่าชุมชนบนพื้นที่สูง สามารถดูแลรักษาให้ชุมชนและป่าอยู่ร่วมกันได้ กลุ่มเป้าหมายได้รับบริการ 137 คน

1.4 ส่งเสริมอัตลักษณ์และภูมิปัญญาเพื่อการพัฒนาที่ยั่งยืน ดำเนินงานด้านการส่งเสริมสวัสดิการเพื่อให้ราษฎรบนพื้นที่สูงเข้าถึงบริการขั้นพื้นฐาน โดยใช้ทุนทางสังคม ขนบธรรมเนียม ประเพณี อันเป็นอัตลักษณ์ สร้างโอกาสให้กลุ่มเป้าหมายมีคุณภาพชีวิตที่ดีขึ้น โดยให้ความสำคัญกับแหล่งท่องเที่ยวที่เกี่ยวข้องกับมรดกประเพณี และวัฒนธรรมประกอบด้วยวิถีชีวิตประเพณี พิธีกรรมทางศาสนา หัตถกรรม งานฝีมือตามแบบวิถีชีวิตของชนเผ่า ตามสภาพธรรมชาติภูมิประเทศของพื้นที่ โดยสนับสนุนกิจกรรมเพื่อพัฒนา

คุณภาพชีวิตราษฎรบนพื้นที่สูง 2 กิจกรรม ได้แก่ 1. กิจกรรมการส่งเสริมสวัสดิการด้านการท่องเที่ยวภูมิวัฒนธรรม 2. กิจกรรมแลกเปลี่ยนเรียนรู้และส่งเสริมการอนุรักษ์ศิลปะและวัฒนธรรมสนับสนุนชุมชนที่มีวิถีชีวิตและประเพณีทางวัฒนธรรมในพื้นที่ 16 แห่ง

1.5 ส่งเสริมและสนับสนุนการจัดสวัสดิการสำหรับประชาชนกลุ่มเป้าหมาย ดำเนินงานด้านการสนับสนุนส่งเสริมสวัสดิการให้แก่ประชากรกลุ่มเป้าหมาย ได้แก่ สมาชิกและราษฎรในพื้นที่นิคมสร้างตนเอง 43 แห่ง ราษฎรบนพื้นที่สูง 11 แห่ง และราษฎรในพื้นที่โครงการศูนย์ประสานงานโครงการหมู่บ้านสหกรณ์ 3 แห่ง เพื่อให้สามารถพึ่งตนเองได้ และมีคุณภาพชีวิตที่ดีขึ้น ซึ่งเป็นกลไกหลักที่จะขับเคลื่อนการดำเนินงานให้บรรลุวัตถุประสงค์ในพื้นที่ 63 แห่ง

1.6 ส่งเสริมและพัฒนาคุณภาพชีวิตราษฎรบนพื้นที่สูงด้วยศาสตร์พระราชา ส่งเสริมการเรียนรู้เกี่ยวกับวิถีชีวิต วัฒนธรรม ประเพณี ตลอดจนการประกอบอาชีพของราษฎรบนพื้นที่สูง ขับเคลื่อนผ่านกลไกศูนย์ส่งเสริมการจัดสวัสดิการสังคมชุมชนบนพื้นที่สูง (ศสส.) และศูนย์เรียนรู้เพื่อการพัฒนาคุณภาพชีวิตชุมชนบนพื้นที่สูง (ศรส.) มุ่งเน้นให้ราษฎรในชุมชนเข้ามามีส่วนร่วมและมีบทบาทในการดำเนินงานด้วยตนเอง และให้ความสำคัญในการพัฒนาคุณภาพชีวิตของราษฎรบนพื้นที่สูงให้มีความอยู่ดี กินดี เพื่อส่งเสริมและพัฒนาการ จัดสวัสดิการสังคมบนพื้นที่สูงให้มีความเข้มแข็ง ชุมชนสามารถจัดบริการสวัสดิการสังคมได้ด้วยตนเอง กลุ่มเป้าหมายได้รับบริการ 3,559 คน

1.7 จัดระเบียบพื้นที่เพื่อเสริมความมั่นคงชุมชนบนพื้นที่สูง บูรณาการความร่วมมือระหว่างภาครัฐ ภาคเอกชน และภาคประชาสังคม ในการขับเคลื่อนการพัฒนาชุมชน สังคมให้เกิดความเข้มแข็ง เพื่อให้ราษฎรบนพื้นที่สูงมีคุณภาพชีวิตที่ดี สามารถดำรงชีวิตและพึ่งพาตนเองได้ โดยเกิดความรู้ในการสร้างนวัตกรรมทางการเกษตร และสามารถสร้างอาชีพรายได้ เช่น ส่งเสริมและสนับสนุนการเรียนรู้การจัดการน้ำ ธนาคารน้ำใต้ดิน ส่งเสริมและสนับสนุนการใช้สารอินทรีย์แทนสารเคมี เป็นต้น ฟื้นฟูวิถีชีวิตชาติพันธุ์กะเหรี่ยง โดยรวบรวมองค์ความรู้วิถีชาติพันธุ์กะเหรี่ยงที่เกี่ยวกับประเพณี วัฒนธรรม อัตลักษณ์ วิถีชีวิต ความเชื่อ ข้อห้าม ข้อปฏิบัติ จุดที่น่าสนใจ การแต่งกาย อาหารพื้นบ้าน และสถาปัตยกรรมที่เป็นภูมิปัญญา รวมทั้งมีการส่งเสริมพัฒนาความรู้สิทธิทางกฎหมาย ทะเบียนราษฎรเพื่อจัดระเบียบเสริมความมั่นคงชุมชนบนพื้นที่ กลุ่มเป้าหมายได้รับบริการ 929 คน

1.8 เสริมสร้างและสนับสนุนการพัฒนาสังคมในนิคมสร้างตนเอง ส่งเสริมและสนับสนุนให้มีการเรียนรู้ พัฒนาทักษะ และพัฒนากลุ่มอาชีพ ตลอดจนให้พื้นที่นิคมสร้างตนเองมีแหล่งเรียนรู้ด้านการเกษตร สามารถเป็นต้นแบบการทำเกษตร โดยน้อมนำหลักปรัชญาของเศรษฐกิจพอเพียงมาเป็นแนวทางให้กับสมาชิกนิคมและราษฎรในเขตนิคมสร้างตนเอง กลุ่มเป้าหมายได้รับบริการ 3,935 คน

<u>กิจกรรมหลักที่ 2</u> การส่งเสริมและพัฒนาศักยภาพกลุ่มเป้าหมายตามแนวพระราชประสงค์ พระราชดำริ พระดำริ และโครงการหลวง

2.1 ส่งเสริมความรู้และพัฒนาอาชีพรายได้ตามแนวทางปรัชญาของเศรษฐกิจพอเพียง ดำเนินการโดยให้ความสำคัญกับความต้องการของราษฎร สอดคล้องกับบริบทและพื้นที่โครงการฯ เพื่อส่งเสริมการใช้ทรัพยากรในพื้นที่ให้เกิดประโยชน์สูงสุดตามแนวทางปรัชญาของเศรษฐกิจพอเพียง และส่งเสริมการดำเนินงานรูปแบบสหกรณ์การเกษตรในพื้นที่ โครงการฯ เพื่อให้ราษฎรมีคุณภาพที่ดี ตลอดจนสร้างความสัมพันธ์ที่ดีระหว่างผู้นำชุมชนและราษฎรในพื้นที่โดยมีกลไกการขับเคลื่อนเป็นคณะกรรมการ กลุ่มเป้าหมายได้รับบริการ 3,516 คน

2.2 ศูนย์ประสานงานโครงการตามพระราชดำริ การจัดเก็บข้อมูลที่วิเคราะห์ และประมวลผลข้อมูลของสมาชิกโครงการ ทำหน้าที่เป็นศูนย์ประชาสัมพันธ์ข้อมูลข่าวสารของทุกหน่วยงานในพื้นที่โครงการฯ เป็นศูนย์กลางในการให้บริการด้านสวัสดิการสังคมเบื้องต้นแก่สมาชิกโครงการฯ ดูแลรับผิดชอบพื้นที่โครงการฯ และการถือครองที่ดินของสมาชิก อีกทั้งพัฒนาเครือข่ายและส่งเสริมการมีส่วนร่วมของภาคีทุกภาคส่วน เพื่อให้บริการด้านสวัสดิการสังคมแก่สมาชิกโครงการฯ โดยมีผลการดำเนินงานกลุ่มเป้าหมายได้รับบริการ 1,108 คน

2.3 สนับสนุนการดำเนินงานโครงการแว่นตาในสมเด็จพระเทพฯ ดำเนินงานด้านการช่วยเหลือผู้สูงอายุที่มีอายุตั้งแต่ 45 ปีขึ้นไป ซึ่งอาศัยในถิ่นทุรกันดาร และประสบปัญหาทางสายตา ให้เข้ารับบริการตรวจวัดสายตาประกอบแว่นตาตามค่าสายตา ซึ่งเป็นความร่วมมือระหว่างมูลนิธิสงเคราะห์เด็กสภากาชาดไทย และห้างแว่นท็อปเจริญ เพื่อสนองพระราชประสงค์ของสมเด็จพระกนิษฐาธิราชเจ้ากรมสมเด็จพระเทพรัตนราชสุดาฯ สยามบรมราชกุมารี โดยมีเป้าหมายในการดำเนินงาน 4,800 คน กลุ่มเป้าหมายได้รับบริการ 2,000 คน ทั้งนี้ในปีงบประมาณ พ.ศ. 2564 ได้รับผลกระทบจากการแพร่ระบาดของโรคโควิด-19 ทำให้ไม่สามารถดำเนินการได้ตามเป้าหมายที่กำหนด

2.4 งานพัฒนาพื้นที่ตามรอยเบื้องพระยุคลบาทและเผยแพร่โครงการพระราชดำริ ดำเนินงานตามหลักแนวคิดปรัชญาของเศรษฐกิจพอเพียง โดยยึดประชาชนเป็นศูนย์กลางในการร่วมพัฒนาพื้นที่อย่างยั่งยืน ซึ่งดำเนินงานในพื้นที่นิคมสร้างตนเอง 2 กิจกรรม ดังนี้

- การทำนาข้าวขั้นบันได โดยดำเนินงานตามโครงการอันเนื่องมาจากพระราชดำริของรัชกาลที่ 9 เริ่มดำเนินการตั้งแต่ ปี พ.ศ. 2529 (ในพื้นที่นิคมสร้างตนเองสุคิริน และนิคมสร้างตนเองศรีสาคร จังหวัดนราธิวาส) โดยมุ่งส่งเสริมให้ราษฎรและสมาชิกนิคมฯ เพาะปลูกข้าวให้ได้ผลผลิตตอบแทน และเพียงพอสำหรับการบริโภคตลอดปี ช่วยลดภาระค่าใช้จ่ายในครัวเรือน

- การพัฒนาพื้นที่ตามรอยเบื้องพระยุคลบาท การเผยแพร่โครงการพระราชดำริและแนวคิด ปรัชญาของเศรษฐกิจพอเพียง โดยมุ่งเน้นการพัฒนาพื้นที่เพื่อเป็นแหล่งท่องเที่ยวเชิงประวัติศาสตร์ รวมทั้งการปลูกฝังการสำนึกในพระมหากรุณาธิคุณของพระบรมวงศานุวงศ์ ในพื้นที่จังหวัดชายแดนใต้ ประกอบด้วย

1) พระตำหนักสุขทาลัย ได้ก่อสร้างขึ้นเมื่อปี พ.ศ. 2508 เพื่อถวายแด่สมเด็จพระศรีนครินทราบรมราชชนนี (สมเด็จย่า) โดยสมเด็จย่าได้เสด็จมาทรงงานและประทับ ณ พระตำหนักแห่งนี้ (นิคมสร้างตนเองพัฒนาภาคใต้ จังหวัดยะลา)

2) พระตำหนักสุคิริน เมื่อวันที่ 27 กรกฎาคม 2507 สมเด็จพระศรีนครินทราบรมราชชนนี (สมเด็จย่า) ได้เสด็จพระราชดำเนินเยี่ยมนิคมสร้างตนเองสุคิริน จังหวัดนราธิวาส เป็นครั้งแรก ดังปรากฏในลายพระหัตถ์ได้พระราชทานเป็นขวัญกำลังใจแก่เจ้าหน้าที่ และสมาชิกนิคมว่า “สุคิริน ขอให้นิคมนี้จงมีความเจริญรุ่งเรืองคนอยู่ในศีลธรรม เพื่อความสุขของตนเองและส่วนรวม” และในปี 2510 สมเด็จย่าได้เสด็จประทับ ณ ตำหนักสุคิริน และทรงพระกรุณาโปรดเกล้าพระราชทานคำว่า “สุคิริน” ให้เป็นชื่อของตำหนักมีความหมายเป็นสิริมงคลว่า “พันธุ์ไม้อันเขียวชอุ่ม”

3) สถานที่ทรงงานของพระบาทสมเด็จพระบรมชนกาธิเบศร มหาภูมิพลอดุลยเดชมหาราช บรมนาถบพิตรราชการที่ 9 สถานที่ทรงงานสมเด็จพระศรีนทราบรมราชชนนี ในเขตพื้นที่นิคมสร้างตนเองศรีสาคร จังหวัดนราธิวาส โดยสามารถขับเคลื่อนการดำเนินงานได้ ทั้ง 3 แห่ง

2.5 สนับสนุนการดำเนินงานโครงการหลวง

ดำเนินงานด้านการพัฒนาสาธารณูปโภคพื้นฐานฝึกอบรมให้ความรู้แก่ประชาชนบนพื้นที่สูงด้านการจัดสวัสดิการและพัฒนาสังคม ให้การส่งเสริมงานด้านต่าง ๆ เช่น งานส่งเสริมและพัฒนาอาชีพ ทั้งภาคการเกษตรและนอกภาคการเกษตร งานด้านสวัสดิการสังคม เป็นต้น ตลอดจนให้การสงเคราะห์ครอบครัวชาวเขาที่ยากจนในเขตพื้นที่เป้าหมาย เพื่อพัฒนาศักยภาพประชาชนในเขตพื้นที่โครงการให้มีความเป็นอยู่ที่ดีขึ้น

มีที่อยู่อาศัยที่เป็นหลักแหล่ง ตลอดจนนำความรู้ที่ได้รับไปปรับใช้ในการดำรงชีวิต นำไปสู่ความมั่นคง โดยกลุ่มเป้าหมายพิเศษได้รับบริการ 5,330 คน

2.6 สนับสนุนการดำเนินงานชุมชนโรงเรียนเพียงหลวงตามโครงการพระดำริ โครงการพัฒนาเพื่อการแบ่งปันที่ยิ่งใหญ่ Shift and Share ประจำปี 2564 มุ่งให้เด็ก เยาวชน และประชาชนทั่วไป ได้รับการพัฒนาศักยภาพผ่านกระบวนการ Shift คือ การพัฒนาศักยภาพ ทักษะชีวิต ทักษะสังคม ทักษะวิชาการ ด้วยการปลูกฝังการมีจิตสาธารณะ ตระหนักถึงความรับผิดชอบต่อตนเอง ครอบครัว ชุมชน และสังคม ผ่านโครงการ/กิจกรรมสร้างสรรค์เชิงนวัตกรรมทางสังคม บูรณาการร่วมกันกับทุกภาคส่วน และนำไปขยายผลในพื้นที่ สานต่อกิจกรรมจนพัฒนาสู่การเป็นผู้ให้ รวมทั้งขยายเครือข่ายการทำงานและร่วมขับเคลื่อนงานด้วยการช่วยเหลือ การเฝ้าระวัง ป้องกัน แก้ไขปัญหาสังคม และพัฒนาไปสู่สังคมแห่งสันติสุข เอื้ออาทรน่าอยู่ และยั่งยืน พร้อมกับสร้าง “นวัตกรรมทางสังคม” คือ บุคคลที่มีความรู้ความสามารถในการคิดกิจกรรม/โครงการสร้างสรรค์ เชิงนวัตกรรมทางสังคมในพื้นที่ เพื่อแก้ไขปัญหา และช่วยเหลือ ผู้ประสบปัญหาทางสังคมได้ตรงตามสภาพปัญหา รวมถึงเป็นกลไกสำคัญในพื้นที่ ทำงานร่วมกับอาสาสมัครพัฒนาสังคมและความมั่นคงของมนุษย์ (อพม.) และเครือข่ายทุกภาคส่วน พัฒนาสู่การเป็นสังคมที่เข้มแข็งจนสามารถพัฒนา และพึ่งพาตนเองได้อย่างยั่งยืนต่อไป กลุ่มเป้าหมายได้รับบริการ 2,427 คน

ผลลัพธ์เปรียบเทียบกับเป้าหมาย กลุ่มเป้าหมายได้รับความรู้ตามหลักปรัชญาของเศรษฐกิจพอเพียง การมีจิตสาธารณะผ่านกิจกรรม/โครงการต่าง ๆ มีภาคีเครือข่าย ทั้งระดับบุคคล กลุ่ม องค์กร ที่ร่วมสนับสนุนกิจกรรม

แนวทางการพัฒนาที่ 2

สร้างและยกระดับมาตรฐานบริการในสถาบัน

ผลผลิต โครงการส่งเสริมและพัฒนาศักยภาพคนไร้ที่พึ่งและคนขอทาน

ผลผลิตเปรียบเทียบกับเป้าหมาย คนไร้ที่พึ่งและคนขอทานได้รับการพัฒนาศักยภาพและเข้าถึงบริการสังคม และได้รับการคุ้มครองสิทธิ เป้าหมายรวมของผลผลิต 88 แห่ง ผลการดำเนินงาน 88 แห่ง

กิจกรรมหลัก ขับเคลื่อนภารกิจตามกฎหมายว่าด้วยการคุ้มครองคนไร้ที่พึ่ง

1. ยกระดับมาตรฐานผู้ใช้บริการในศูนย์คุ้มครองคนไร้ที่พึ่ง โดยดำเนินการยกระดับคุณภาพระบบการทำงาน ระบบการให้บริการ ระบบการส่งเสริมการเข้าถึงสิทธิของกลุ่มเป้าหมาย และเป็นหลักประกันคุณภาพการบริหารจัดการ การให้บริการทั้งเชิงกระบวนการและผลลัพธ์ระดับองค์กร เพื่อพัฒนาระบบการทำงานโดยจัดโครงการประชุมเชิงปฏิบัติการส่งเสริมความรู้ ความเข้าใจการดำเนินงานตามมาตรฐานในศูนย์คุ้มครองคนไร้ที่พึ่ง เพื่อเป็นการเตรียมความพร้อมแก่ศูนย์คุ้มครองคนไร้ที่พึ่ง ก่อนรับการตรวจประเมินมาตรฐาน ส่งเสริมความรู้ความเข้าใจเกี่ยวกับมาตรฐานการจัดสวัสดิการสังคมของศูนย์คุ้มครองคนไร้ที่พึ่งให้แก่เจ้าหน้าที่ของศูนย์คุ้มครองคนไร้ที่พึ่งให้สามารถนำมาตรฐานไปสู่การปฏิบัติได้อย่างถูกต้องและเป็นรูปธรรม ส่งเสริมการแลกเปลี่ยนเรียนรู้เกี่ยวกับการดำเนินงานของหน่วยงานตามมาตรฐานฯ ระหว่างกัน และดำเนินงานตามแผนขับเคลื่อนการคุ้มครองคนไร้ที่พึ่ง พ.ศ. 2561 – 2565

2. ยกระดับมาตรฐานและการจัดบริการในสถาบัน โดยสร้างความรู้ความเข้าใจแก่ผู้ปฏิบัติงานทุกระดับเกี่ยวกับแนวทางการดำเนินงานตามมาตรฐานและแลกเปลี่ยนเรียนรู้เกี่ยวกับการติดตามประเมินผลการดำเนินงานตามมาตรฐานระหว่างหน่วยงาน ซึ่งจะนำไปสู่การพัฒนามาตรฐานของสถานคุ้มครองคนไร้ที่พึ่ง 11 แห่ง และศูนย์คุ้มครองคนไร้ที่พึ่งทั้ง 77 แห่ง โดยดำเนินการแต่งตั้งคณะกรรมการประเมินมาตรฐานการจัดสวัสดิการมีอำนาจหน้าที่ในการนิเทศ ติดตามผล การดำเนินงานตามมาตรฐานการจัดสวัสดิการสังคม ดำเนินการตรวจประเมินมาตรฐานการจัดสวัสดิการคุ้มครองคนไร้ที่พึ่งในสถานคุ้มครองคนไร้ที่พึ่งและศูนย์คุ้มครองคนไร้ที่พึ่ง แบ่งเป็น 3 องค์ประกอบ คือ 1) ด้านการจัดองค์กร 2) ด้านการให้บริการ และ 3) ด้านคุณภาพการให้บริการ ส่งเสริมความรู้ความเข้าใจเกี่ยวกับมาตรฐานการจัดสวัสดิการสังคมของศูนย์คุ้มครองคนไร้ที่พึ่งส่งเสริมการแลกเปลี่ยนเรียนรู้เกี่ยวกับการดำเนินงานของหน่วยงานตามมาตรฐานฯ ระหว่างกัน และดำเนินงานตามแผนขับเคลื่อนการคุ้มครองคนไร้ที่พึ่ง พ.ศ. 2561 – 2565 และนำมาตรฐานการจัดสวัสดิการสังคมของศูนย์คุ้มครองคนไร้ที่พึ่งไปปฏิบัติให้เกิดผลสัมฤทธิ์

ผลลัพธ์เปรียบเทียบกับเป้าหมาย คนไร้ที่พึ่งและผู้ทำการขอทานได้รับบริการที่มีมาตรฐานตามเกณฑ์ที่กำหนด

แนวทางการพัฒนาที่ 3

เสริมสร้างทัศนคติที่ถูกต้องของสังคมต่อกลุ่มเป้าหมาย

ผลผลิต โครงการส่งเสริมและพัฒนาคุณภาพชีวิตประชากรกลุ่มเป้าหมายพิเศษในพื้นที่

ผลผลิตเปรียบเทียบกับเป้าหมาย ส่งเสริมให้เกิดพิพิธภัณฑ์เพื่อการเรียนรู้ แหล่งรวบรวมข้อมูลชีวประวัติของชนเผ่าชาติพันธุ์และวัตถุศิลปะของชาติบนพื้นที่สูง เสริมสร้างรายได้ให้กับประชาชนในพื้นที่และส่งเสริมการจัดสวัสดิการสังคมอย่างเหมาะสม เป้าหมายรวมของผลผลิต 620 คน ผลการดำเนินงาน 620 คน

<u>กิจกรรมหลัก</u> พัฒนาและเสริมสร้างศักยภาพประชากรกลุ่มเป้าหมายพิเศษ

สนับสนุนการเรียนรู้การพัฒนาคุณภาพชีวิตชุมชนบนพื้นที่สูง (พิพิธภัณฑ์เรียนรู้ราษฎรบนพื้นที่สูง) ดำเนินงานส่งเสริมพัฒนาความรู้ในด้านอัตลักษณ์ขนบธรรมเนียมประเพณี ตลอดจนฟื้นฟูอัตลักษณ์ พร้อมทั้งบูรณาการจากหน่วยงานภาครัฐ ภาคธุรกิจ และภาคประชาสังคมสนับสนุนงานวิจัย และศูนย์การเรียนรู้ในท้องถิ่น ตลอดจนภาคีเครือข่าย สามารถสืบค้นข้อมูลที่เป็นปัจจุบัน และต้องการเห็นกลุ่มชาติพันธุ์มีคุณภาพชีวิตที่ดี โดยเกิดผลงานวิชาการหรือผลงานวิจัยเกี่ยวกับการพัฒนาราษฎรบนพื้นที่สูง ชนเผ่าลาหู่และชนเผ่าลีซู ในพื้นที่บ้านห้วยจะค่าน ตำบลปิงโค้ง อำเภอเชียงดาว จังหวัดเชียงใหม่ และเกิดการบูรณาการโดยใช้พื้นที่พิพิธภัณฑ์เรียนรู้ราษฎรบนพื้นที่สูง ในการเผยแพร่อัตลักษณ์และวัฒนธรรมที่เกิดจากการจัดงานประเพณีกินข้าวใหม่ และตลาดร้อยใจชนเผ่าพื้นเมือง

ผลลัพธ์เปรียบเทียบกับเป้าหมาย มีแหล่งรวบรวมข้อมูลชีวประวัติของชนเผ่าชาติพันธุ์และวัตถุศิลปะของชาติบนพื้นที่สูงไม่สูญหาย เป็นแหล่งสำหรับการค้นคว้าข้อมูล การใช้ประโยชน์พื้นที่เชิงอนุรักษ์ทรัพยากร พร้อมทั้งเสริมสร้างรายได้ให้กับประชาชนในพื้นที่และส่งเสริมการจัดสวัสดิการสังคมอย่างเหมาะสมให้สามารถพึ่งตนเองได้

แนวทางการพัฒนาที่ 4
สร้างและพัฒนากลไกการสร้างความมั่นคงทางสังคมในระดับพื้นที่

ผลผลิตที่ 1 โครงการส่งเสริมและพัฒนาคุณภาพชีวิตประชากรกลุ่มเป้าหมายพิเศษในพื้นที่

ผลผลิตเปรียบเทียบกับเป้าหมาย สมาชิกนิคมสร้างตนเองและภาคีเครือข่ายจะได้รับการจัดสรรที่ดินให้ราษฎรที่อพยพครอบครัวเข้าไปตั้งถิ่นฐานประกอบอาชีพ และอยู่อาศัยในนิคมสร้างตนเองทั้ง 43 แห่ง อย่างเป็นระเบียบและถาวร เป้าหมายรวมของผลผลิต 10,250 คน กลุ่มเป้าหมายได้รับบริการ 10,290 คน

กิจกรรมหลัก พัฒนาระบบการบริหารจัดการที่ดินในนิคมสร้างตนเอง ดำเนินงานจัดทำข้อมูลของนิคมสร้างตนเอง เช่น ทะเบียนการบรรจุสมาชิกนิคมสร้างตนเองและการออกหนังสือแสดงการทำประโยชน์ ข้อมูลการรังวัดที่ดินของนิคมสร้างตนเอง รวมถึงการประชาสัมพันธ์ให้สมาชิกนิคมสร้างตนเองและภาคีเครือข่าย หน่วยงานที่เกี่ยวข้องได้ทราบถึงแผนงาน/โครงการดำเนินการถอนสภาพนิคมสร้างตนเองในพื้นที่นิคมสร้างตนเอง 43 แห่ง มีเป้าหมายในการดำเนินงาน 43 แห่ง

1. ถอนสภาพนิคมสร้างตนเอง โดยการดำเนินงานให้เป็นไปตามพระราชบัญญัติจัดที่ดิน เพื่อการครองชีพ พ.ศ. 2511 ในเขตพื้นที่ที่ได้รับการประกาศพระราชกฤษฎีกา และประกาศคณะปฏิวัติ ทั้งนี้ เมื่อการจัดนิคมสร้างตนเองได้บรรลุผลตามความมุ่งหมายแล้ว ให้ประกาศสิ้นสภาพนิคมสร้างตนเอง (มาตรา 19) และคณะกรรมการจัดที่ดินแห่งชาติ กำหนดหลักเกณฑ์การประกาศสิ้นสภาพนิคมสร้างตนเองไว้ 4 ข้อ ได้แก่

(1) วางผังแปลงที่ดินและจัดคนเข้าครอบครองครบถ้วน (2) จัดสร้างสาธารณูปโภคพื้นฐาน (3) ประชาชนได้ตั้งเคหะสถานไม่ต่ำกว่ามาตรฐานและมีรายได้เฉลี่ยไม่น้อยกว่าเกษตรกรในท้องที่ใกล้เคียง และ (4) ออกหนังสือแสดงการทำประโยชน์ (น.ค.3) ครบถ้วน เพื่อให้เป็นไปตามเจตนารมณ์แห่งพระราชบัญญัติจัดที่ดินเพื่อการครองชีพ พ.ศ. 2511 ซึ่งทำให้สมาชิกนิคมสร้างตนเอง สามารถใช้ประโยชน์ในที่ดิน เมื่อได้รับเอกสารสิทธิ์อย่างเต็มประสิทธิภาพยิ่งขึ้น ทั้งนี้ได้มีการจัดทำข้อมูลของนิคมสร้างตนเอง เช่น ทะเบียนการบรรจุสมาชิกนิคมสร้างตนเองและการออกหนังสือแสดงการทำประโยชน์ ข้อมูลการรังวัดที่ดินของนิคมสร้างตนเอง รวมถึงการประชาสัมพันธ์ให้สมาชิกนิคมสร้างตนเองและภาคีเครือข่าย หน่วยงานที่เกี่ยวข้องได้ทราบถึงแผนงาน/โครงการดำเนินการถอนสภาพนิคมสร้างตนเองในพื้นที่นิคมสร้างตนเอง 43 แห่ง

2. การบริหารจัดการที่ดิน ดำเนินงานด้านการจัดสรรที่ดินให้ราษฎรที่อพยพครอบครัวเข้าไปตั้งถิ่นฐานและประกอบอาชีพให้อยู่อาศัยในนิคมสร้างตนเองอย่างเป็นระเบียบและถาวร รวมทั้งดำเนินงานด้านการบริหารจัดการที่ดินตามภารกิจงานนิคมสร้างตนเองให้แก่สมาชิกนิคมสร้างตนเอง และราษฎรภายใต้พระราชบัญญัติจัดที่ดินเพื่อการครองชีพ พ.ศ. 2511 และแก้ไขเพิ่มเติม พ.ศ. 2550 ซึ่งในปีงบประมาณ พ.ศ. 2564 ได้มีการจัดตั้งนิคมสร้างตนเองระดับภูมิภาค

7 โซน ประกอบไปด้วย โซนที่ 1 ภาคเหนือ, โซนที่ 2 ภาคกลาง, โซนที่ 3 ภาคะวันออกเฉียงเหนือตอนบน, โซนที่ 4 ภาคตะวันออกเฉียงเหนือตอนกลาง, โซนที่ 5 ภาคตะวันออกเฉียงเหนือตอนล่าง, โซนที่ 6 ภาคใต้ตอนบน และโซนที่ 7 ภาคใต้ตอนล่าง เพื่อเป็นกลไกขับเคลื่อนการดำเนินงานในระดับพื้นที่ให้เกิดความคล่องตัวและมีประสิทธิภาพมากยิ่งขึ้น โดยสมาชิกนิคมสร้างตนเองและราษฎรในพื้นที่ได้รับบริการ 10,290 คน

ผลลัพธ์เปรียบเทียบกับเป้าหมาย กลุ่มเป้าหมายได้รับการจัดสรรที่ดินให้ราษฎรอพยพครอบครัวเข้าไปตั้งถิ่นฐานประกอบอาชีพอยู่อาศัยในนิคมสร้างตนเองอย่างเป็นระเบียบและถาวร

ผลผลิตที่ 2 โครงการตำบลมั่นคง มั่งคั่ง ยั่งยืน ในพื้นที่จังหวัดชายแดนภาคใต้

ผลผลิตเปรียบเทียบกับเป้าหมาย ราษฎรในพื้นที่มีความมั่นคงด้านที่อยู่อาศัย มีคุณภาพชีวิตที่ดีขึ้นอยู่ในสังคมได้อย่างอยู่ดีมีสุข เป้าหมายรวมของผลผลิต 2,200 หลัง ผลการดำเนินงาน 2,201 หลัง

กิจกรรมหลัก ตำบลมั่งคั่ง โดยสนับสนุนแก้ไขปัญหาบ้านเรือนราษฎรที่ยากจนและด้อยโอกาสในจังหวัดชายแดนใต้ ดำเนินการซ่อมแซมบ้านเรือนราษฎรที่ยากจน และด้อยโอกาสในพื้นที่จังหวัดชายแดนภาคใต้ ได้แก่ จังหวัดปัตตานี จังหวัดยะลา จังหวัดนราธิวาส และอำเภอจะนะ อำเภอนาทวี อำเภอเทพา อำเภอสะบ้าย้อย ของจังหวัดสงขลา โดยมีนิคมสร้างตนเอง 7 แห่ง ขับเคลื่อนการดำเนินงาน ได้แก่ นิคมสร้างตนเองเทพา จังหวัดสงขลา นิคมสร้างตนเองโคกโพธิ์ จังหวัดปัตตานี นิคมสร้างตนเองธารโต จังหวัดยะลา นิคมสร้างตนเองเบตง จังหวัดยะลา นิคมสร้างตนเองเบตง จังหวัดยะลา นิคมสร้างตนเองพัฒนาภาคใต้ จังหวัดยะลา นิคมสร้างตนเองศรีสาคร จังหวัดนราธิวาส และนิคมสร้างตนเองสุคิริน จังหวัดนราธิวาส ขับเคลื่อนการดำเนินงานระดับพื้นที่ บูรณาการร่วมกับหน่วยงานภาครัฐ ได้แก่ กองอำนวยการรักษาความมั่นคงภายในราชอาณาจักร (กอ.รมน.) ที่ทำการปกครองอำเภอ สภาสันติสุขตำบล องค์กรปกครองส่วนท้องถิ่น และผู้นำชุมชน เพื่อเสริมสร้างความมั่นคงด้านที่อยู่อาศัยให้ประชาชนมีคุณภาพชีวิตที่ดีขึ้นอยู่ในสังคมได้อย่างอยู่ดีมีสุข กลุ่มเป้าหมายได้รับบริการ 2,201 หลัง

ผลลัพธ์เปรียบเทียบกับเป้าหมาย

1. ราษฎรในพื้นที่เป้าหมายได้รับการซ่อมแซมบ้านเรือนปรับปรุงให้อยู่ในสภาพที่เหมาะสมและมั่นคงปลอดภัย

2. เกิดกิจกรรมช่วยเหลือเกื้อกูลกัน โดยไม่แบ่งศาสนาและวัฒนธรรม ประชาชนสามารถอยู่ร่วมกันได้ก่อให้เกิดความปลอดภัยและส่งเสริมความสงบสุขในพื้นที่จังหวัดชายแดนภาคใต้

ผลการปฏิบัติราชการเรื่องที่ 2

การพัฒนาข้อเสนอเชิงนโยบาย กลไก และระบบสวัสดิการสังคมและการพัฒนาสังคม

เป้าประสงค์ เพิ่มประสิทธิภาพระบบสวัสดิการสังคมและการพัฒนาสังคม

ตัวชี้วัดความสำเร็จ

1. เชิงปริมาณ : จำนวนข้อเสนอเชิงนโยบายด้านการพัฒนาสังคมและสวัสดิการที่ได้รับการผลักดัน
2. เชิงคุณภาพ : ร้อยละความสำเร็จในการผลักดันข้อเสนอเชิงนโยบายด้านการพัฒนาสังคมและสวัสดิการ
3. เชิงเวลา : ระยะเวลาในการให้บริการเป็นไปตามแผน
4. เชิงต้นทุน : ค่าใช้จ่ายในการให้บริการอยู่ภายในวงเงินที่ได้รับ

แนวทางการพัฒนา

ผลักดันและขับเคลื่อนนโยบายสวัสดิการสังคมและการพัฒนาสังคม

ผู้รับผิดชอบหลัก

สำนักงานคณะกรรมการส่งเสริมการจัดสวัสดิการสังคมแห่งชาติ

แนวทางการพัฒนาที่ 2

การพัฒนาข้อเสนอเชิงนโยบาย กลไก และระบบสวัสดิการสังคมและการพัฒนาสังคม

ผลผลิต ข้อเสนอเชิงนโยบายเพื่อการพัฒนาด้านสังคม

ผลผลิตเปรียบเทียบกับเป้าหมาย จัดทำข้อเสนอเชิงนโยบายด้านการจัดสวัสดิการสังคมและการพัฒนาสังคม พัฒนาประสิทธิภาพและประสิทธิผลของกลไกการดำเนินงานตามกฎหมายว่าด้วยการส่งเสริมการจัดสวัสดิการสังคม ส่งเสริมสนับสนุน องค์การสวัสดิการสังคม และอื่น ๆ เข้ามามีส่วนร่วมในการจัดสวัสดิการสังคมแก่ ผู้ประสบปัญหาเป้าหมายรวม 1 เรื่อง มีผลการดำเนินงาน 1 เรื่อง

กิจกรรมหลัก จัดทำข้อเสนอเชิงนโยบายด้านสวัสดิการสังคมตามพระราชบัญญัติส่งเสริมการจัดสวัสดิการสังคม

1. จัดทำข้อเสนอเชิงนโยบายด้านการจัดสวัสดิการสังคมและการพัฒนาสังคม จำนวน 1 เรื่อง “การพัฒนางานด้านอาสาสมัคร” โดยดำเนินการ ดังนี้

1) ดำเนินการจัดตั้งศูนย์อาสาสมัครแห่งชาติให้เป็นศูนย์กลางในการประสานงานองค์กรอาสาสมัครรูปแบบต่าง ๆ ในประเทศไทย พร้อมทั้งเป็นหน่วยงานขับเคลื่อนผลักดันนโยบายและกลไกสนับสนุนการทำงานของอาสาสมัครของประเทศไทย

2) สร้างช่องทางการสื่อสารกลาง จัดทำฐานข้อมูลรวบรวมองค์กรที่มีอาสาสมัครทั่วประเทศในรูปแบบเว็บไซต์ เพื่อเป็นช่องทางสำหรับใช้ในการสื่อสาร แลกเปลี่ยนข้อมูลข่าวสาร และเสนอความคิดเห็นต่าง ๆ ระหว่างอาสาสมัครทุกภาคส่วนร่วมกัน

3) พัฒนารูปแบบและแนวทางการทำงานของอาสาสมัคร เพื่อเป็นรูปแบบกลางในการพัฒนาคุณภาพการปฏิบัติงานอาสาสมัคร

4) ผลักดันให้เกิดระบบสวัสดิการของอาสาสมัครและการสนับสนุนทรัพยากรในการดำเนินงานด้านอาสาสมัคร เพื่อส่งเสริมและสนับสนุนให้อาสาสมัครสามารถปฏิบัติงานได้อย่างมีประสิทธิภาพ และเป็นการเสริมพลังให้แก่อาสาสมัคร

2. ขับเคลื่อนกลไกคณะกรรมการคณะอนุกรรมการคณะทำงาน ภายใต้พระราชบัญญัติส่งเสริมการจัดสวัสดิการสังคม ปีงบประมาณ 2564 โดยมีประเด็นที่สำคัญ ดังนี้

1) จัดทำแผนปฏิบัติการส่งเสริมความรับผิดชอบต่อสังคมของภาคธุรกิจ ฉบับที่ 2 (พ.ศ. 2563 - 2564)

2) รับรองมูลนิธิ สมาคม หรือองค์กรภาคเอกชนเป็นองค์กรสาธารณประโยชน์ จำนวน 203 องค์กร จำนวนองค์กรสาธารณประโยชน์ได้รับการรับรองแล้วทั้งสิ้น 5,919 องค์กร

3) รับรององค์กรภาคประชาชนเป็นองค์กรสวัสดิการชุมชน จำนวน 153 องค์กร จำนวนองค์กรสวัสดิการชุมชนได้รับการรับรองแล้ว ทั้งสิ้น 5,809 องค์กร 4) ส่งเสริมการจัดสวัสดิการสังคมสำหรับกลุ่มคนไทยในต่างประเทศ โดยมีการรับรององค์กร ภาคเอกชนของกลุ่มคนไทยในต่างประเทศเป็นองค์กรสาธารณประโยชน์ จำนวนทั้งสิ้น 12 ประเทศ 1 เขตการบริหารพิเศษ 34 องค์กร ได้แก่ สหพันธสาธารณรัฐเยอรมนี 13 องค์กร สมาพันธรัฐสวิส 4 องค์กร ประเทศญี่ปุ่น 1 องค์กร ราชอาณาจักรเนเธอร์แลนด์ 2 องค์กร สหรัฐอเมริกา 3 องค์กร ราชอาณาจักรสเปน 1 องค์กร สาธารณรัฐฝรั่งเศส 1 องค์กร ราชอาณาจักรนอร์เวย์ 3 องค์กร เขตบริหารพิเศษฮ่องกงแห่งสาธารณรัฐประชาชนจีน 2 องค์กรสาธารณรัฐฟินแลนด์ 1 องค์กร สาธารณรัฐอิตาลี 1 องค์กร สหราชอาณาจักร 1 องค์กร สาธารณรัฐฮังการี 1 องค์กร และได้มีการให้การสนับสนุนเงินกองทุนส่งเสริมการจัดสวัสดิการสังคมใน 3 ประเทศ รวม 6 องค์กร ได้แก่ สหพันธสาธารณรัฐเยอรมนี (4 องค์กร) ราชอาณาจักรญี่ปุ่น (1 องค์กร) และสมาพันธรัฐสวิส (1 องค์กร)

3. การสนับสนุนส่งเสริมให้เกิดพื้นที่พัฒนางานสังคมสงเคราะห์ ผ่านกิจกรรมวันสังคมสงเคราะห์โลกระดับภูมิภาคเอเชีย - แปซิฟิก ประจำปี 2564 เพื่อแลกเปลี่ยนข้อคิดเห็นเกี่ยวกับการดำเนินงานด้านสังคมสงเคราะห์ และประชาสัมพันธ์ผลการดำเนินงานด้านสังคมสงเคราะห์และสวัสดิการสังคม โดยเฉพาะอย่างยิ่งการทำงานในบริบทที่มีความท้าทายต่อสาธารณชน กรมพัฒนาสังคมและสวัสดิการร่วมกับสมาพันธ์ นักสังคมสงเคราะห์ระหว่างประเทศ (IFSW) และภาคีความร่วมมือสังคมสงเคราะห์ในประเทศไทยเป็นตัวแทนระดับภูมิภาคเอเชีย-แปซิฟิก จัดงาน “วันสังคมสงเคราะห์โลก” ประจำปี 2564 (World Social Work Day 2021) ภายใต้หัวข้อ “Ubuntu : I Am Because ประสบการณ์และแนวคิดการพัฒนางานสังคมสงเคราะห์ สวัสดิการสังคม และการพัฒนาสังคมระหว่างผู้ปฏิบัติงานที่เกี่ยวข้อง อีกทั้งเป็นโอกาสที่ดีในการเรียนรู้ร่วมกันอย่างกว้างขวางในระดับโลก โดยมีกิจกรรมสำคัญที่สำคัญทั้งในระดับชาติและนานาชาติ ได้แก่

1) ระดับชาติ การเสวนาวิชาการหัวข้อ “Strengthening Social Solidarity & Global Connectedness” โดยภาคีความร่วมมือสังคมสงเคราะห์

ทั้งในประเทศและต่างประเทศ การนำเสนองานของนักสังคมสงเคราะห์ปฏิบัติการ “อูบุนตู : ฉันเป็นฉันเพราะเรา - สร้างความสมานฉันท์ทางสังคมและความเชื่อมโยงกันของโลก” โดยสมาคมสภาการศึกษาสังคมสงเคราะห์และสวัสดิการสังคมไทย (TASWE) ร่วมกับกองทุนสนับสนุน สร้างเสริมสุขภาพ (สสส.) ทั้งนี้ ความมุ่งหวังเพื่อให้ทุกภาคส่วนจะร่วมกันแลกเปลี่ยนข้อคิดเห็น และแบ่งปันประสบการณ์ที่ดีให้สอดคล้องกับแนวคิดของงานวันสังคมสงเคราะห์โลก ประจำปี 2564 ที่ว่า “Strengthening Social Solidarity and Global Connectedness” เราจะร่วมสร้างความสมาน ฉันท์ทางสังคม และร่วมกันเชื่อมโยงความร่วมมือกันในระดับโลก เพราะทุกคนเป็นนักสังคมสงเคราะห์ที่มีเป้าหมายเหมือนกัน คือ การพัฒนาคุณภาพชีวิตกลุ่มเป้าหมายให้ดียิ่งขึ้น ตลอดจนพัฒนาชุมชนและสังคมให้เกิดความเข้มแข็งอย่างยั่งยืนตลอดไป

2) ระดับนานาชาติ มีการเสวนาวิชาการหัวข้อ “International Social Work in a Post Covid-19 World” โดย IASSW (New York) โดยมีผู้แทนจากสมาคมสถาบันการศึกษาสังคมสงเคราะห์ระหว่างประเทศ (International Association of School of Social Work: IASSW) ได้เข้าร่วมการประชุม International Social Work ISWD 2021 Online Conference เพื่อร่วมแลกเปลี่ยนความก้าวหน้าในงานด้านสังคมสงเคราะห์ในแต่ละภูมิภาคในส่วนของประเทศไทย ผศ.ดร. ภุชงค์ เสนานุช มหาวิทยาลัยธรรมศาสตร์ ได้เป็นผู้แทนในการนำเสนอ โดยได้นำเสนอประเด็นสิทธิมนุษยชนของแรงงาน ผู้อพยพ สิทธิเด็กและสิทธิสตรี

3) ส่งเสริมความร่วมมือระหว่างผู้ปฏิบัติงานนักการศึกษา และสถาบันการศึกษาด้านสังคมสงเคราะห์ ในประเทศไทย ให้ความร่วมมือในการดำเนินงานภาคีความร่วมมือระหว่างผู้ปฏิบัติงานนักการศึกษา และสถาบันการศึกษาด้านสังคมสงเคราะห์ในอาเซียน โดยในปี 2564 ส่งมอบหลักสูตรการคุ้มครองทางสังคม (Social Protection) ให้ศูนย์ฝึกอบรมอาเซียนด้านสังคมสงเคราะห์และสวัสดิการสังคม (ASEAN Training Centre for Social Work and Social Welfare : ATCSW)

4) จัดทำแผนงานภาคีเครือข่ายด้านสังคมสงเคราะห์อาเซียน พ.ศ. 2564 – 2568 (ASWC Work Plan 2021 – 2025) ของประเทศไทย โดยผู้ช่วยศาสตราจารย์ ดร.วิรชฎา บัวศรี กรรมการอำนวยการสมาคมสภาสังคมสงเคราะห์ฯ และประธานคณะกรรมการฝ่ายวิเทศสัมพันธ์เป็นผู้แทนสมาคมสภาสังคมสงเคราะห์ฯ เข้าร่วมการประชุมภาคีเครือข่ายด้านสังคมสงเคราะห์

อาเซียน ครั้งที่ 10 (10th ASEAN Social Work Consortium Conference – ASWC) ภายใต้หัวข้อ “นักสังคมสงเคราะห์เป็นหัวใจสำคัญของการฟื้นตัวจากโควิด-19” (Social Workers at the heart of the COVID-19 recovery) จัดโดยกระทรวงแรงงาน คนพิการ และกิจการสังคม (Ministry of Labour, Invalids, and Social Affairs – MOLISA) สาธารณรัฐสังคมนิยมเวียดนามในฐานะประธานการประชุม ASWC ประจำปี พ.ศ. 2563 - 2564 ซึ่งมีนางจตุพร โรจนพานิช ผู้ตรวจราชการกระทรวงการพัฒนาสังคมและความมั่นคงของมนุษย์ เป็นผู้กล่าวถ้อยแถลงในนาม SOMSWD และ ASWC ประเทศไทย ผู้เข้าร่วมประชุมจากภาคีเครือข่ายด้านสังคมสงเคราะห์ในภูมิภาคอาเซียนได้ร่วมอภิปรายและรายงานความก้าวหน้าในประเด็นต่าง ๆ รวมถึงการพิจารณาและให้ความเห็นชอบต่อร่างแผนงานภาคีเครือข่ายด้านสังคมสงเคราะห์อาเซียน พ.ศ. 2564 – 2568 (ASWC Work Plan 2021 – 2025)

ผลลัพธ์เปรียบเทียบกับเป้าหมาย ภาคีเครือข่ายทั้งหน่วยงานภาครัฐ ภาคเอกชน และภาคธุรกิจมีบทบาทและเป็นหุ้นส่วนในการร่วมกันขับเคลื่อนงานด้านการพัฒนาสังคมและการจัดสวัสดิการสังคม ทั้งในประเทศและต่างประเทศอย่างต่อเนื่องและยั่งยืน

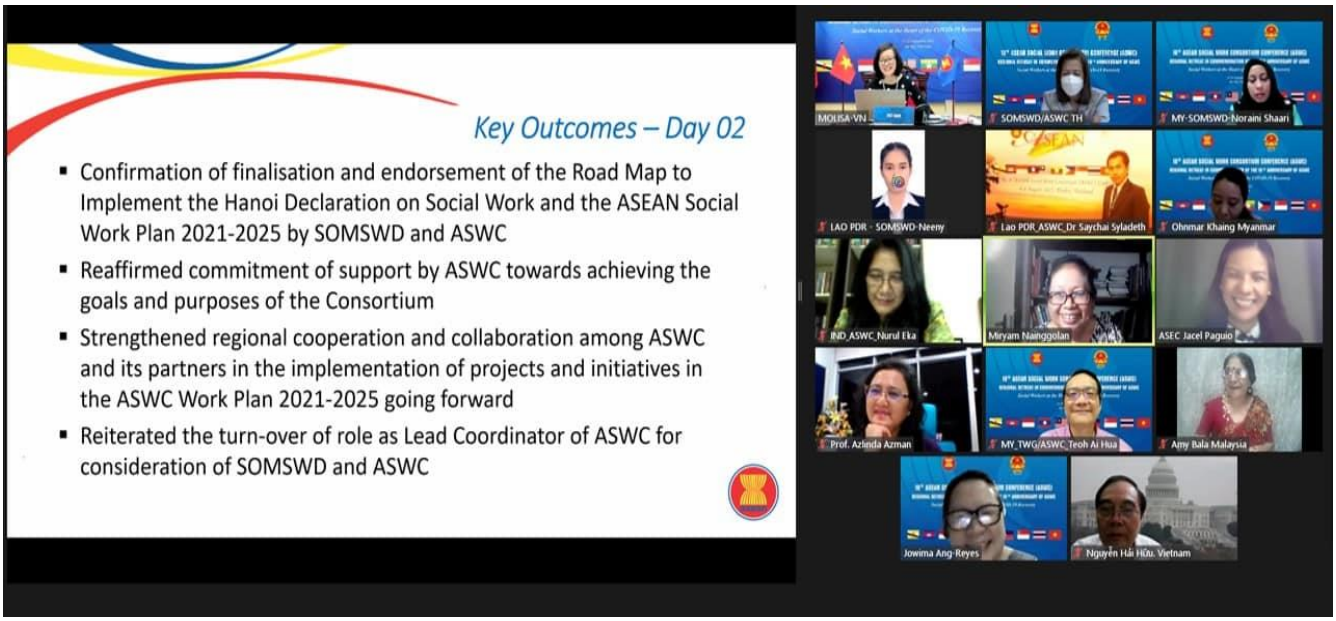

ผลการปฏิบัติราชการเรื่องที่ 3

การส่งเสริม สนับสนุนทุกภาคส่วนให้เกิดพลังขับเคลื่อนการจัดสวัสดิการสังคมและพัฒนาสังคม

เป้าประสงค์ ทุกภาคส่วนมีส่วนร่วมในการส่งเสริมและจัดสวัสดิการสังคมและพัฒนาสังคม

ตัวชี้วัดความสำเร็จ

1. เชิงปริมาณ จำนวนอาสาสมัครที่ได้รับการเสริมสร้างและพัฒนาศักยภาพเพื่อการพัฒนาและจัดสวัสดิการสังคม
2. เชิงปริมาณ จำนวนเครือข่ายที่ได้รับการส่งเสริมและสนับสนุนเพื่อการจัดสวัสดิการสังคม
3. เชิงคุณภาพ ร้อยละของอาสาสมัครที่ได้รับการเสริมสร้างและพัฒนาศักยภาพมีส่วนร่วมในการพัฒนาสังคมและจัดสวัสดิการสังคม
4. เชิงเวลา ระยะเวลาในการให้บริการเป็นไปตามแผน
5. เชิงต้นทุน ค่าใช้จ่ายในการให้บริการอยู่ภายในวงเงินที่ได้รับ

แนวทางการพัฒนา

1. การมีส่วนร่วมในการจัดสวัสดิการและพัฒนาสังคม
2. สร้างและพัฒนากลไกบูรณาการการจัดสวัสดิการและพัฒนาสังคม

ผู้รับผิดชอบหลัก

1. กองกิจการอาสาสมัครและภาคประชาสังคม
2. กองคุ้มครองสวัสดิภาพและเสริมสร้างคุณภาพชีวิต

แนวทางการพัฒนาที่ 1

การมีส่วนร่วมในการจัดสวัสดิการและพัฒนาสังคม

ผลผลิต โครงการส่งเสริมบทบาทและพัฒนาศักยภาพอาสาสมัครเครือข่ายและภาคประชาสังคม

ผลผลิตเปรียบเทียบกับเป้าหมาย อาสาสมัครพัฒนาสังคมและความมั่นคงของมนุษย์ และองค์กรได้รับการเสริมสร้างและพัฒนาศักยภาพเพื่อการดำเนินงานด้านการพัฒนาสังคมและการจัดสวัสดิการสังคม เป้าหมายรวมของผลผลิต 2,810 องค์กร ผลการดำเนินงาน 2,810 องค์กร

กิจกรรมหลักที่ 1 พัฒนาศักยภาพอาสาสมัครและภาคประชาสังคมการจัดสวัสดิการ

1. เสริมสร้างและพัฒนามาตรการกลไกการดำเนินงานด้านอาสาสมัคร เครือข่าย ภาคประชาสังคมเพื่อการจัดการ กลุ่มเป้าหมายได้รับบริการ 2,740 องค์กร

1 โครงการขับเคลื่อนงานอาสาสมัครพัฒนาสังคมและความมั่นคงของมนุษย์ (อพม.) ดังนี้

1) การประชุมคณะกรรมการส่งเสริมงานอาสาสมัครและความมั่นคงของมนุษย์ (กอพม.) จำนวน 3 ครั้งดังนี้

- ครั้งที่ 1/2564 เมื่อวันจันทร์ที่ 22 กุมภาพันธ์ 2564 มีมติเห็นชอบในหลักการร่างระเบียบกระทรวงการพัฒนาสังคมและความมั่นคงของมนุษย์ ว่าด้วยอาสาสมัครพัฒนาสังคมและความมั่นคงของมนุษย์ พ.ศ. ... และเห็นชอบการฝึกอบรม อพม. ใหม่ โดยการปฏิบัติงานจริง (On the job training)

- ครั้งที่ 2/2564 เมื่อวันศุกร์ที่ 13 สิงหาคม 2564 มีมติเห็นชอบการขยายระยะเวลายุทธศาสตร์การส่งเสริมและพัฒนาศักยภาพอาสาสมัครพัฒนาสังคมและความมั่นคงของมนุษย์ ฉบับที่ 1 (พ.ศ. 2560 – 2564) เป็น พ.ศ. 2560 – 2565 และให้จัดทำแผนปฏิบัติการด้านส่งเสริมและพัฒนาศักยภาพอาสาสมัครพัฒนาสังคมและความมั่นคงของมนุษย์ ระยะที่ 2 (พ.ศ. 2566 – 2570)

- ครั้งที่ 3/2564 เมื่อวันจันทร์ที่ 27 กันยายน 2564 มีมติเห็นชอบผลการคัดเลือกอาสาสมัครพัฒนาสังคมและความมั่นคงของมนุษย์ ดีเด่นและดีเด่นพิเศษ ประจำปี พ.ศ. 2564 จำนวน 77 คน

2) การจัดทำระเบียบกระทรวงการพัฒนาสังคมและความมั่นคงของมนุษย์ ว่าด้วยอาสาสมัครพัฒนาสังคมและความมั่นคงของมนุษย์ พ.ศ. 2564 และประกาศในราชกิจจานุเบกษา เมื่อวันที่ 19 กรกฎาคม 2564 ซึ่งมีผลบังคับตั้งแต่วันถัดจากวันประกาศในราชกิจจานุเบกษา เป็นต้นไป

3) โครงการอาสาสมัครพัฒนาสังคมและความมั่นคงของมนุษย์ในต่างประเทศ ผ่านระบบเรียนรู้ด้วยตนเอง (E-Learning) 10 บทเรียน โดยปี 2564 มีผู้ผ่านการอบรมระบบเรียนรู้ด้วยตนเอง 55 คน

2 โครงการขับเคลื่อนงานองค์กรภาคประชาสังคม (คสป.) ดังนี้

1) จัดประชุมคณะกรรมการส่งเสริมและพัฒนาองค์กรภาคประชาสังคม ครั้งที่ 1/2564 ผ่านระบบ Zoom Cloud Meeting เมื่อวันจันทร์ที่ 19 กรกฎาคม 2564 มติที่ประชุม ประกอบด้วยการปรับแผนปฏิบัติการด้านการส่งเสริมและพัฒนาองค์กรภาคประชาสังคม ระยะที่ 1 (พ.ศ. 2564 – 2565) ให้สอดคล้องกับสถานการณ์ งบประมาณ และกรอบระยะเวลาเน้นการบูรณาการกับหน่วยงานที่เกี่ยวข้อง มีการประเมินผลและกำกับติดตามแผนปฏิบัติการอย่างต่อเนื่อง และจัดทำร่างแผนปฏิบัติการส่งเสริมและพัฒนาองค์กรภาคประชาสังคม ระยะที่ 2 (พ.ศ. 2566 – 2570)

2) ประชุมเชิงปฏิบัติการ CSOs Forum "ภาคประชาสังคม : หุ้นส่วนการพัฒนาประเทศ" ระหว่างวันที่ 5 – 7 กรกฎาคม 2564 และวันที่ 18 สิงหาคม 2564 ผ่านระบบ Zoom Cloud Meeting โดยมีวัตถุประสงค์ เพื่อเสริมสร้างและพัฒนาศักยภาพเครือข่ายภาคประชาสังคมในการดำเนินงานด้านการพัฒนาและจัดสวัสดิการสังคมให้กับกลุ่มเป้าหมาย และเพื่อส่งเสริมสนับสนุนกระบวนการมีส่วนร่วมของเครือข่ายภาคประชาสังคมในการดำเนินงานด้านพัฒนาสังคมและจัดสวัสดิการสังคมแก่กลุ่มเป้าหมาย และเพื่อให้ภาคประชาสังคมเพิ่มความตระหนักในคุณค่า ความหมายของการพัฒนาที่ยั่งยืน และเกิดแนวทางพัฒนาตนเองและการบริหารจัดการในฐานะเป็นหุ้นส่วนในการพัฒนาประเทศอย่างมืออาชีพ

3) โครงการพัฒนาศักยภาพผู้นำองค์กรบุคลากรในองค์กรภาคประชาสังคมให้มีความเข้มแข็งและมีธรรมาภิบาล มีความเข้มแข็งทั้งเชิงประเด็น เชิงพื้นที่ และเชิงกลุ่มเป้าหมายผ่านระบบการเรียนรู้ด้วยระบบออนไลน์ สร้างกลุ่มคนที่มีจิตอาสากลุ่มใหม่ โดยการพัฒนาหลักสูตรการพัฒนาศักยภาพผู้นำ "สานพลังผู้นำวิถีใหม่ เพื่อการเปลี่ยนแปลง" ร่วมกับสมาคมนักขับเคลื่อนสังคมเพื่อสร้างความเป็นธรรมทางสุขภาวะ โดยหลักสูตรมีระยะเวลา 12 เดือน ตั้งแต่วันที่ 1 สิงหาคม 64 – 31 กรกฎาคม 2565

4) โครงการศึกษามาตรการทางภาษีการเงินการคลัง เพื่อสนับสนุนองค์กรภาคประชาสังคม ได้พัฒนากรอบการศึกษา โดย ผู้ช่วยศาสตราจารย์ ดร.พีระ ตั้งธรรมรักษ์ คณะเศรษฐศาสตร์ มหาวิทยาลัยศรีนครินทรวิโรฒและอาจารย์อนรรฆ พิทักษ์ธานิน สถาบันเอเชียศึกษา จุฬาลงกรณ์มหาวิทยาลัย โดยมีวัตถุประสงค์ และกรอบแนวคิด เพื่อศึกษาภาพรวมของข้อมูลเบื้องต้นของเงินอุดหนุนในท้องถิ่น จังหวัด กระทรวง และกองทุนต่าง ๆ ด้วยข้อมูลทุติยภูมิ โดยแบ่งการศึกษาโครงการเป็น 2 ระยะ ดังนี้

- ระยะที่ 1 ข้อมูลของภาพรวม รูปแบบงบประมาณ เงินอุดหนุน และกฎหมาย ข้อบังคับ ระเบียบ หลักเกณฑ์ เงื่อนไขของท้องถิ่น และ ก.บ.จ. ที่เป็นอุปสรรคในการเข้าถึงเงินอุดหนุนของภาคประชาสังคม

- ระยะที่ 2 ตัวอย่างการของบสนับสนุนเงินอุดหนุนที่เกิดขึ้นของกลุ่มตัวอย่าง ในประเด็นของแหล่งที่มาของงบเงินอุดหนุน การดำเนินงาน และปัญหาอุปสรรคต่าง ๆ ที่เกิดขึ้น

2. ส่งเสริมความร่วมมือเพื่อสังคม

กลุ่มเป้าหมายได้รับบริการ 685 คน

1) การมอบรางวัลประชาบดี ให้แก่ภาครัฐและเอกชน ที่มีความรู้ ความสามารถ ศักยภาพ ดำเนินการช่วยเหลือผู้อื่น โดยไม่หวังผลตอบแทน ตลอดจนผู้ที่มีความมุมานะ และประพฤติปฏิบัติตนเป็นแบบอย่างที่ดีแก่สังคม ดังนั้น เพื่อเป็นการยกย่องเชิดชูเกียรติบุคคล องค์กร สื่อ ที่ให้ความช่วยเหลือและสนับสนุนกิจกรรมในการพัฒนาศักยภาพกลุ่มเป้าหมายให้มีคุณภาพชีวิตที่ดีขึ้น และเพื่อเป็นการสร้างขวัญและกำลังใจให้แก่บุคคลต้นแบบ คนสู้ชีวิตที่สามารถพัฒนาศักยภาพตนเองจนก้าวผ่านสภาวะยากลำบากและเป็นแบบอย่างที่ดีต่อสังคมจึงได้คัดเลือก บุคคล องค์กร สื่อ และต้นแบบคนสู้ชีวิต เข้ารับรางวัลประชาบดี ตั้งแต่ปี 2553 เป็นต้นมา โดยการมอบรางวัลประชาบดี ประจำปี 2564 มี 4 ประเภท จำนวน 49 ราย ประกอบด้วยประเภทบุคคลผู้ที่ทำคุณประโยชน์ จำนวน 10 ราย ประเภทองค์กรที่ทำคุณประโยชน์ จำนวน 12 ราย ประเภทสื่อสร้างสรรค์ จำนวน 13 ราย และประเภทต้นแบบคนสู้ชีวิต 14 ราย

2) การเสนอขอเครื่องราชอิสริยาภรณ์อันเป็นที่สรรเสริญยิ่งดิเรกคุณาภรณ์ โดยเสนอขอเครื่องราชอิสริยาภรณ์อันเป็นที่สรรเสริญยิ่งดิเรกคุณาภรณ์ ประจำปี 2564 ให้แก่ผู้กระทำความดีความชอบให้แก่ประเทศ ศาสนาและประชาชน ตามพระราชกฤษฎีกาว่าด้วยการขอพระราชทานเครื่องราชอิสริยาภรณ์อันเป็นที่สรรเสริญยิ่งดิเรกคุณาภรณ์ พ.ศ. 2538 แก้ไขเพิ่มเติมจำนวนทั้งสิ้น 28 ราย ประกอบด้วย ประเภทการกระทำความดีความชอบที่มีผลงานอันเป็นประโยชน์แก่ประเทศ ศาสนา และประชาชน จำนวน 5 ราย และประเภทการกระทำความดีความชอบที่เป็นการบริจาคทรัพย์สินเพื่อสาธารณประโยชน์ 23 ราย

3) การออกหนังสือรับรองให้แก่อาสาสมัครชาวต่างประเทศที่ทำงานให้มูลนิธิ สมาคม การส่งเสริมให้ภาคส่วนต่าง ๆ เข้ามาร่วมมือทำงานด้านการพัฒนาสังคม และการส่งเสริมสวัสดิการสังคม ตลอดจนคุณภาพชีวิตของประชาชนเป้าหมาย ให้มีความเป็นอยู่ที่ดีขึ้น ปัจจุบันมีการออกหนังสือรับรองให้แก่อาสาสมัครชาวต่างประเทศในปีงบประมาณ 2564 รวมทั้งสิ้น 1,506 คน ส่วนกลาง 330 คน ส่วนภูมิภาค 1,176 คน และจำนวนอาสาสมัครทั้งหมด 1,188 คน องค์กร/มูลนิธิ จำนวน 318 องค์กร เพื่อให้อาสาสมัครใช้เป็นหลักฐานประกอบในการขออนุญาตอยู่ในราชอาณาจักรไทยเป็นการชั่วคราวได้อย่างต่อเนื่อง

3. เสริมสร้างและพัฒนาศักยภาพอาสาสมัครพัฒนาสังคมและความมั่นคงของมนุษย์ กลุ่มเป้าหมายได้รับบริการ 43,541 คน โดยดำเนินกิจกรรม ดังนี้

1) การอบรมอาสาสมัครพัฒนาสังคมและความมั่นคงของมนุษย์ใหม่ทั่วประเทศ เพื่อเพิ่มจำนวน อพม. ในการปฏิบัติหน้าที่ช่วยเหลือกลุ่มเป้าหมายตามภารกิจของกระทรวง พม. ให้สามารถพึ่งพาตนเองได้และมีคุณภาพชีวิตที่ดีขึ้น อย่างทั่วถึงและรวดเร็ว โดยในพื้นที่ 76 จังหวัด มี อพม. ใหม่ เพิ่มขึ้น จำนวน 87,875 คน

2) การเบิกจ่ายค่าตอบแทนให้แก่ อพม. ในพื้นที่ 76 จังหวัด และกรุงเทพมหานคร เพื่อเป็นขวัญกำลังใจในการปฏิบัติภารกิจให้บรรลุตามเป้าหมายเกิดประสิทธิภาพและประสิทธิผลแก่กลุ่มเป้าหมายในพื้นที่โดย พมจ. มอบหมายภารกิจให้ อพม. ลงพื้นที่ปฏิบัติงาน จำนวน 1,700 ราย และ กอส. ได้มอบหมาย ภารกิจให้ อพม. กทม. ลงพื้นที่ปฏิบัติงานจำนวน 1,181 ราย

3) การรับรองมาตรฐานการปฏิบัติงานอาสาสมัครพัฒนาสังคมและความมั่นคงของมนุษย์ จำนวนทั้งสิ้น 272 คน ปัจจุบันมี อพม. ที่ได้มาตรฐานการปฏิบัติงาน อพม. แล้วจำนวนทั้งสิ้น 606 คน

4) จัดโครงการประชุมเชิงปฏิบัติการเทคนิคคิดบวกในการพัฒนางานอาสาสมัครและภาคประชาสังคม ระหว่างวันที่ 24-26 กันยายน 2564 ณ โรงแรมเมย์ฟลาวเวอร์ แกรนด์ พิษณุโลก กลุ่มเป้าหมาย จำนวน 50 คน โดยมีวัตถุประสงค์ เพื่อพัฒนาศักยภาพอาสาสมัครและภาคประชาสังคมในด้านการคิดในเชิงบวก และสามารถนำไปประยุกต์ใช้กับการดำเนินงานเพื่อช่วยเหลือผู้ประสบปัญหาทางสังคม อันจะก่อให้เกิดประโยชน์แก่สังคมในองค์รวม ผลที่ได้รับเกิดการพัฒนา

ศักยภาพอาสาสมัครและภาคประชาสังคมในด้านการคิดในเชิงบวก สามารถนำไปประยุกต์ใช้กับการดำเนินงาน เพื่อช่วยเหลือผู้ประสบปัญหาทางสังคม อันจะก่อให้เกิดประโยชน์แก่สังคมในองค์รวม

5) ประชุมหารือการจัดทำหลักสูตรอาสาสมัครพลเมืองดิจิทัล ในวันที่ 8 กรกฎาคม 2564 โดยมีวัตถุประสงค์ เพื่อหารือการจัดทำหลักสูตรอาสาสมัครพลเมืองดิจิทัลและปรับปรุงหลักสูตรให้สมบูรณ์

6) ประชุมคณะกรรมการตรวจประเมินอาสาสมัครพัฒนาสังคมและความมั่นคงของมนุษย์ดีเด่นพิเศษ ประจำปี 2564 ผ่านสื่ออิเล็กทรอนิกส์ (แอปพลิเคชัน ZOOM) ในวันที่ 14 กรกฎาคม 2564 โดยมีวัตถุประสงค์ เพื่อพิจารณาคัดเลือก อพม. ดีเด่นพิเศษ ประจำปี 2564 จำนวน 13 คน และ อพม. ดีเด่นพิเศษ (ชมเชย) ประจำปี 2564 จำนวน 12 คน มติที่ประชุมให้พิจารณาคัดเลือก อพม. ดีเด่นพิเศษ ประจำปี 2564 จำนวน 13 คน และ อพม. ดีเด่นพิเศษ (ชมเชย) ประจำปี 2564 จำนวน 12 คน

4. สร้างสำนึกความเป็นพลเมืองและรับผิดชอบต่อสังคม การอบรมอาสาสมัครพัฒนาสังคมและความมั่นคงของมนุษย์ กทม. ใหม่ โดยมีวัตถุประสงค์เพื่อเพิ่มจำนวน อพม. และพัฒนาศักยภาพผู้ที่มีจิตอาสาเข้ามาเป็น อพม. ให้เป็นกลไกสำคัญในการช่วยเหลือ ดูแลกลุ่มเป้าหมายของ พม. ได้อย่างทั่วถึง รวดเร็ว และมีประสิทธิภาพ กลุ่มเป้าหมายสามารถเข้าถึงสิทธิและสวัสดิการ มีคุณภาพชีวิตที่ดีขึ้น โดยจัดกิจกรรมการอบรม อพม. กทม.ใหม่ จำนวน 12 ครั้ง กลุ่มเป้าหมายได้รับบริการ 1,604 คน

5. เสริมสร้างเครือข่ายเพื่อการช่วยเหลือและพัฒนาศักยภาพคนไร้ที่พึ่ง ผู้ประสบปัญหาทางสังคมและกลุ่มเสี่ยง การส่งเสริมสนับสนุนการมีส่วนร่วมของภาคีเครือข่ายการพัฒนาสังคมให้เข้ามามีส่วนร่วมในการจัดสวัสดิการสังคม โดยเชิญชวนให้องค์กรพัฒนาเอกชนขอรับการสนับสนุนงบประมาณเพื่อดำเนินการเสริมพลังและพัฒนาศักยภาพคุ้มครองพิทักษ์สิทธิกลุ่มเป้าหมาย โดยในปีงบประมาณ พ.ศ. 2564 ได้ให้การสนับสนุนงบประมาณแก่องค์กรพัฒนาเอกชน 58 องค์กร ประกอบด้วย โครงการด้านการคุ้มครองพิทักษ์สิทธิ 29 องค์กร และโครงการด้านการส่งเสริมอาชีพและรายได้ 29 องค์กร

<u>กิจกรรมหลักที่ 2</u> ส่งเสริมและสนับสนุนองค์การสวัสดิการสังคมและเครือข่ายเพื่อการจัดสวัสดิการสังคม

ส่งเสริมและสนับสนุนองค์การสวัสดิการสังคมและเครือข่ายเพื่อการจัดสวัสดิการสังคม โดยดำเนินโครงการจำนวน 9 โครงการ กลุ่มเป้าหมายได้รับบริการ 740 คน ดังนี้

1. จัดแถลงข่าวการจัดงานวันอาสาสมัครสากล ในวันที่ 30 พฤศจิกายน 2563 และ จัดงานวันอาสาสมัครสากล ร่วมกับ The United Nations Volunteers: UNV และกระทรวงการต่างประเทศ ในวันที่ 4 ธันวาคม 2563 ภายใต้หัวข้อ “Together We Can Through Volunteering”มีผู้เข้าร่วม 130 คน

2. อบรมนักบริหารองค์กรอาสาสมัคร รุ่นที่ 1 เพื่อพัฒนาศักยภาพองค์กรที่ดำเนินงานด้านอาสาสมัครผ่านสื่ออิเล็กทรอนิกส์ (Zoom Cloud Meeting) มีระยะเวลาฝึกอบรม 5 วัน โดยมีผู้บริหารหรือบุคลากรองค์กรที่ดำเนินงานด้านอาสาสมัครผ่านการอบรม 23 คน

3. ประชุมเชิงปฏิบัติการเครือข่ายอาสาสมัคร รุ่นที่ 1 - 2 ผ่านสื่ออิเล็กทรอนิกส์ (Zoom Cloud Meeting) มีระยะเวลา 2 วัน โดยมีผู้บริหารหรือบุคลากรองค์กรที่ดำเนินงานด้านอาสาสมัครเข้าร่วม 70 คน

4. จัดโครงการประชุมเชิงปฏิบัติการ เรื่อง "การถอดปฏิญญาฮานอยสู่การปฏิบัติและการจัดทำแผนงานภาคีเครือข่ายด้านสังคมสงเคราะห์อาเซียน พ.ศ. 2564 - 2568 (ASWC Work Plan 2021 - 2025)" มีเจ้าหน้าที่จากภาคเอกชนและภาคประชาสังคมที่ดำเนินงานด้านสังคมสงเคราะห์และสวัสดิการสังคมเข้าร่วมโครงการ 40 คน

5. อบรมนักบริหารองค์กรสาธารณประโยชน์ รุ่นที่ 5 เพื่อพัฒนาศักยภาพองค์กรสาธารณประโยชน์และส่งเสริมองค์ความรู้ที่เกี่ยวข้องกับการบริหารจัดการองค์กรและการจัดสวัสดิการสังคมผ่านสื่ออิเล็กทรอนิกส์ (Zoom Cloud Meeting) มีระยะเวลาฝึกอบรม 5 วัน โดยมีผู้บริหารหรือบุคลากรองค์กรสาธารณประโยชน์ผ่านการอบรม 102 คน

6. อบรมนักบริหารองค์กรสวัสดิการชุมชน รุ่นที่ 1 เพื่อพัฒนาศักยภาพองค์กรสวัสดิการชุมชนและส่งเสริมองค์ความรู้ที่เกี่ยวข้องกับการบริหารจัดการองค์กรและการจัดสวัสดิการสังคม ผ่านสื่ออิเล็กทรอนิกส์ (Zoom Cloud Meeting) มีระยะเวลาฝึกอบรม 5 วัน โดยมีผู้บริหารหรือบุคลากรองค์กรสวัสดิการชุมชนผ่านการอบรม 120 คน

7. การจัดตั้งศูนย์ส่งเสริมความรับผิดชอบต่อสังคมของภาคธุรกิจ (CSR) ดังนี้

1) จัดการประชุมเชิงปฏิบัติการเครือข่ายความรับผิดชอบต่อสังคมของภาคธุรกิจ (CSR) เพื่อพัฒนาศักยภาพศูนย์ส่งเสริมความรับผิดชอบต่อสังคมของภาคธุรกิจจังหวัด ผ่านสื่ออิเล็กทรอนิกส์ (Zoom Cloud Meeting) มีระยะเวลา 2 วัน ผู้เข้าร่วมประชุม ประกอบด้วย ผู้บริหารหรือบุคลากรศูนย์ส่งเสริมความรับผิดชอบต่อสังคมของภาคธุรกิจจังหวัด 80 คน

2) จัดตั้งศูนย์ส่งเสริมความรับผิดชอบต่อสังคมของภาคธุรกิจระดับจังหวัด ในปี 2564 จำนวน 24 จังหวัด ได้แก่ จังหวัดตาก อุบลราชธานี ฉะเชิงเทรา ปราจีนบุรี ตรัง นครปฐม นครราชสีมา นครพนม สระแก้ว อ่างทอง สตูล นครสวรรค์ สระบุรี อุทัยธานี กำแพงเพชร แม่ฮ่องสอน สิงห์บุรี เลย นราธิวาส สุรินทร์ อุตรดิตถ์ ระนอง ชุมพร ตราด (จำนวนศูนย์ส่งเสริมความรับผิดชอบต่อสังคม ที่จัดตั้งแล้ว (ปี 2559 – 2564) รวมทั้งสิ้น 44 จังหวัด)

3) การส่งเสริมให้เกิดศูนย์ส่งเสริมความรับผิดชอบของภาคธุรกิจแห่งชาติ ในระดับชาติ โดยแต่งตั้งคณะทำงานขับเคลื่อนศูนย์ส่งเสริมความรับผิดชอบต่อสังคมของภาคธุรกิจแห่งชาติเป็นกลไกในการขับเคลื่อน

8. โครงการพัฒนาศักยภาพผู้ขอรับรองมาตรฐานการปฏิบัติงานด้านการจัดสวัสดิการสังคมขององค์การสวัสดิการสังคม (ม.ส.ก.) อบรมให้ความรู้เกี่ยวกับมาตรฐานการปฏิบัติงานด้านการจัดสวัสดิการสังคมขององค์การสวัสดิการสังคม มีเจ้าหน้าที่องค์การสวัสดิการสังคมเข้าร่วม 57 คน

9. โครงการพัฒนาศักยภาพผู้ปฏิบัติงานด้านการจัดสวัสดิการสังคมขององค์การสวัสดิการชุมชน (ม.ส.ช.) จัดอบรมให้ความรู้พื้นฐานเกี่ยวกับมาตรฐานการปฏิบัติงานด้านการจัดสวัสดิการสังคมขององค์การสวัสดิการชุมชน มีเจ้าหน้าที่จากองค์การสวัสดิการชุมชนเข้าร่วม 118 คน

1) จัดแถลงข่าวการจัดงานวันอาสาสมัครสากลในวันที่ 30 พฤศจิกายน 2563 และจัดงานวันอาสาสมัครสากลร่วมกับ The United Nations Volunteers : UNV และกระทรวงการต่างประเทศ ในวันที่ 4 ธันวาคม 2563 ภายใต้หัวข้อ "Together We Can Through Volunteering" มีผู้เข้าร่วม 120 คน

2) อบรมนักบริหารองค์กรอาสาสมัคร รุ่นที่ 1 เพื่อพัฒนาศักยภาพองค์กรที่ดำเนินงานด้านอาสาสมัครผ่านสื่ออิเล็กทรอนิกส์ (Zoom Meeting) มีระยะเวลาฝึกอบรม 5 วัน โดยมีผู้บริหารหรือบุคลากรองค์กรที่ดำเนินงานด้านอาสาสมัครผ่านการอบรม 23 คน

3) ประชุมเชิงปฏิบัติการเครือข่ายอาสาสมัครรุ่นที่ 1 - 2 ผ่านสื่ออิเล็กทรอนิกส์ (Zoom Meeting) มีระยะเวลา 2 วัน โดยมีผู้บริหารหรือบุคลากรองค์กรที่ดำเนินงานด้านอาสาสมัครเข้าร่วม จำนวน 70 คน

4) จัดโครงการประชุมเชิงปฏิบัติการ เรื่อง "การถอดปฏิญญาฮานอยสู่การปฏิบัติและการจัดทำแผนงานภาคีเครือข่ายด้านสังคมสงเคราะห์อาเซียน พ.ศ. 2564 - 2568 (ASWC Work Plan 2021 - 2025)" มีเจ้าหน้าที่จากภาคเอกชนและภาคประชาสังคมที่ดำเนินงานด้านสังคมสงเคราะห์และสวัสดิการสังคมเข้าร่วมโครงการ 40 คน

5) อบรมนักบริหารองค์กรสาธารณประโยชน์ รุ่นที่ 5 เพื่อพัฒนาศักยภาพองค์กรสาธารณประโยชน์และส่งเสริมองค์ความรู้ที่เกี่ยวข้องกับการบริหารจัดการองค์กรและการจัดสวัสดิการสังคมผ่านสื่ออิเล็กทรอนิกส์ (Zoom Meeting) มีระยะเวลาฝึกอบรม 5 วัน โดยมีผู้บริหารหรือบุคลากรองค์กรสาธารณประโยชน์ผ่านการอบรม 102 คน

6) อบรมนักบริหารองค์กรสวัสดิการชุมชน รุ่นที่ 1 เพื่อพัฒนาศักยภาพองค์กรสวัสดิการชุมชนและส่งเสริมองค์ความรู้ที่เกี่ยวข้องกับการบริหารจัดการองค์กรและการจัดสวัสดิการสังคม ผ่านสื่ออิเล็กทรอนิกส์ (Zoom Meeting) มีระยะเวลาฝึกอบรม 5 วัน โดยมีผู้บริหารหรือบุคลากรองค์กรสวัสดิการชุมชนผ่านการอบรม 120 คน

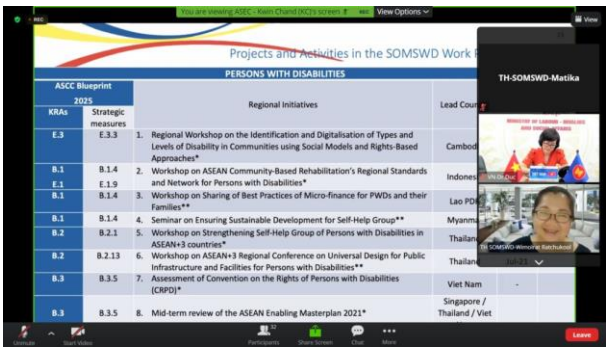

7) การจัดตั้งศูนย์ส่งเสริมความรับผิดชอบต่อสังคมของภาคธุรกิจ (CSR) โดยจัดการประชุมเชิงปฏิบัติการเครือข่ายความรับผิดชอบต่อสังคมของภาคธุรกิจ (CSR) เพื่อพัฒนาศักยภาพศูนย์ส่งเสริมความรับผิดชอบต่อสังคมของภาคธุรกิจจังหวัด ผ่านสื่ออิเล็กทรอนิกส์ (Zoom Meeting) มีระยะเวลา 2 วัน โดยมีผู้บริหารหรือบุคลากรศูนย์ส่งเสริมความรับผิดชอบต่อสังคมของภาคธุรกิจจังหวัด 80 คน

ระดับจังหวัด ดำเนินการจัดตั้งศูนย์ส่งเสริมความรับผิดชอบต่อสังคมของภาคธุรกิจจังหวัด ในปี พ.ศ. 2564 จำนวน 16 จังหวัด ได้แก่ จังหวัดตาก อุบลราชธานี ฉะเชิงเทรา ปราจีนบุรี ตรัง นครปฐม นครราชสีมา นครพนม สระแก้ว อ่างทอง สตูล อุทัยธานี นครสวรรค์ สระบุรี กำแพงเพชร และแม่ฮ่องสอน (จำนวนศูนย์ส่งเสริมความรับผิดชอบต่อสังคมของภาคธุรกิจจังหวัดที่จัดตั้งแล้ว รวมทั้งสิ้น 36 จังหวัด) **ระดับชาติ** ดำเนินการส่งเสริมให้เกิดศูนย์ส่งเสริมความรับผิดชอบของภาคธุรกิจแห่งชาติ ภายใต้กรมพัฒนาสังคมและสวัสดิการ โดยแต่งตั้งคณะทำงานขับเคลื่อนศูนย์ส่งเสริมความรับผิดชอบต่อสังคมของภาคธุรกิจแห่งชาติ เป็นกลไกในการขับเคลื่อน

8) โครงการพัฒนาศักยภาพผู้ขอรับรองมาตรฐานการปฏิบัติงานด้านการจัดสวัสดิการสังคมขององค์การสวัสดิการสังคม (ม.ส.ก.) อบรมให้ความรู้เกี่ยวกับมาตรฐานการปฏิบัติงานด้านการจัดสวัสดิการสังคมขององค์การสวัสดิการสังคม มีเจ้าหน้าที่องค์การสวัสดิการสังคมเข้าร่วม 57 คน

9) โครงการพัฒนาศักยภาพผู้ปฏิบัติงานด้านการจัดสวัสดิการสังคมขององค์การสวัสดิการชุมชน (ม.ส.ช.) จัดอบรมให้ความรู้พื้นฐานเกี่ยวกับมาตรฐานการปฏิบัติงานด้านการจัดสวัสดิการสังคมขององค์การสวัสดิการชุมชน มีเจ้าหน้าที่จากองค์การสวัสดิการชุมชนเข้าร่วม 118 คน

ผลลัพธ์เปรียบเทียบกับเป้าหมาย เครือข่ายภาครัฐ ภาคเอกชน ภาคธุรกิจ มีบทบาทและเป็นหุ้นส่วนในการพัฒนาสังคม และจัดสวัสดิการสังคมอย่างต่อเนื่อง

แนวทางการพัฒนาที่ 2

สร้างและพัฒนากลไกบูรณาการการจัดสวัสดิการและพัฒนาสังคม

ผลผลิต โครงการส่งเสริมบทบาทและพัฒนาศักยภาพอาสาสมัครเครือข่าย และภาคประชาสังคม

ผลผลิตเปรียบเทียบกับเป้าหมาย สภาวิชาชีพสังคมสงเคราะห์สามารถดำเนินงานตามอำนาจหน้าที่ที่ได้รับมอบหมายให้ดำเนินการตามพระราชบัญญัติวิชาชีพสังคมสงเคราะห์ พ.ศ. 2556 และผู้ประกอบวิชาชีพสังคมสงเคราะห์ได้รับการขึ้นทะเบียนและใบอนุญาตเป็นผู้ประกอบวิชาชีพสังคมสงเคราะห์รับอนุญาต เป้าหมายรวมของผลผลิต 300 คน ผลการดำเนินงาน 307 คน

กิจกรรมหลัก ส่งเสริม สนับสนุน การมีส่วนร่วมและพัฒนากลไกการประสานงานองค์การและอาสาสมัคร เงินอุดหนุนสนับสนุนการดำเนินงานสภาวิชาชีพสังคมสงเคราะห์สามารถดำเนินงานตามอำนาจหน้าที่ที่ได้รับมอบหมายให้ดำเนินการตามพระราชบัญญัติวิชาชีพสังคมสงเคราะห์ พ.ศ. 2556 ผู้ประกอบวิชาชีพสังคมสงเคราะห์สามารถเข้าสู่กระบวนการเป็นสมาชิกสามัญของสภาวิชาชีพสังคมสงเคราะห์ได้รับการขึ้นทะเบียนและใบอนุญาตเป็นผู้ประกอบวิชาชีพสังคมสงเคราะห์รับอนุญาตและเพื่อส่งเสริมและควบคุมการประกอบวิชาชีพสังคมสงเคราะห์ให้เป็นไปอย่างมีประสิทธิภาพ โดยมุ่งเน้นให้ผู้ประกอบวิชาชีพสังคมสงเคราะห์มีศักยภาพ ในการดำเนินงานกับกลุ่มเป้าหมายและตอบสนองความต้องการของกลุ่มเป้าหมายให้สามารถพึ่งพาตนเองได้ ไม่เป็นภาระต่อสังคม โดยในปีงบประมาณ พ.ศ. 2564 มีนักสังคมสงเคราะห์ประกอบวิชาชีพรับใบอนุญาตเป็นผู้ประกอบวิชาชีพสังคมสงเคราะห์ตามที่กฎหมายกำหนด รวมจำนวน 307 คน ผลการเบิกจ่าย 2,039,293.26 บาท ทั้งนี้ เนื่องด้วยสถานการณ์ โควิด-19 ทำให้ต้องปรับวิธีการดำเนินงานโดยเปลี่ยนไปใช้วิธีผ่านแอพพลิเคชั่นทั้งหมดซึ่งส่งผลให้ผลการเบิกจ่ายไม่เป็นไปตามเป้าหมายที่กำหนด

ผลลัพธ์เปรียบเทียบกับเป้าหมาย ผู้ประกอบวิชาชีพสังคมสงเคราะห์จัดบริการแก่ผู้ใช้บริการอย่างมีมาตรฐานและเป็นไปตามจรรยาบรรณแห่งวิชาชีพสังคมสงเคราะห์

ผลการปฏิบัติราชการเรื่องที่ 4

การเสริมสร้างขีดความสามารถองค์การเพื่อการบริหารนโยบายและการบริการ

เป้าประสงค์

1. กรมพัฒนาสังคมและสวัสดิการเป็นองค์การทันสมัย
2. กรมพัฒนาสังคมและสวัสดิการมีระบบเทคโนโลยีสารสนเทศและการสื่อสารที่พร้อม สนับสนุนงานเชิงนโยบาย การจัดการ และการบริการ

ตัวชี้วัดความสำเร็จ

1. เชิงปริมาณ จำนวนระบบเทคโนโลยีสารสนเทศ
2. เชิงคุณภาพ ร้อยละของระบบเทคโนโลยีสารสนเทศที่มีประสิทธิภาพ
3. เชิงคุณภาพ ร้อยละของหน่วยงานที่ปฏิบัติงานเป็นไปตามแผนปฏิบัติราชการ
4. เชิงเวลา ระยะเวลาในการให้บริการเป็นไปตามแผน
5. เชิงต้นทุน ค่าใช้จ่ายในการให้บริการอยู่ภายในวงเงินที่ได้รับ

แนวทางการพัฒนา

1. เสริมสร้างการพัฒนาคนเพื่อการพัฒนา
2. ส่งเสริมสนับสนุนให้มีการคิดค้นพัฒนานวัตกรรมด้านสวัสดิการสังคมและพัฒนาสังคม
3. พัฒนาระบบบริหารจัดการ เทคโนโลยีสารสนเทศ และการสื่อสาร
4. เสริมสร้างองค์กรคุณธรรม

ผู้รับผิดชอบหลัก

1. สำนักงานเลขานุการกรม
2. กองยุทธศาสตร์และแผนงาน
3. กองคุ้มครองสวัสดิภาพและเสริมสร้างคุณภาพชีวิต
4. กองกิจการอาสาสมัครและภาคประชาสังคม
5. กลุ่มตรวจสอบภายใน
6. กลุ่มพัฒนาระบบบริหาร
7. กลุ่มงานผู้เชี่ยวชาญ

แนวทางการพัฒนาที่ 1
เสริมสร้างการพัฒนาคนเพื่อการพัฒนา
ผลผลิต ข้อเสนอเชิงนโยบายเพื่อการพัฒนางานด้านสังคม

ผลผลิตเปรียบเทียบกับเป้าหมาย

1. กลุ่มเป้าหมายในองค์กรได้รับการเสริมสร้างความรู้ ความเข้าใจ และทักษะในการสร้างสรรค์นวัตกรรมทางสังคมที่เหมาะสมสำหรับบริบทพื้นที่ คิดค้นนวัตกรรมทางสังคมที่มีประสิทธิภาพในการแก้ไขปัญหาทางสังคม เป้าหมายรวมของผลผลิต 230 คน ผลการดำเนินงาน 230 คน

2. คนไร้ที่พึ่งได้มีที่อยู่อาศัย ตามพระราชบัญญัติการคุ้มครองคนไร้ที่พึ่ง พ.ศ.2557 และพระราชบัญญัติควบคุมการขอทาน พ.ศ. 2559 ได้รับการดูแล ฟื้นฟูและคุ้มครองสวัสดิภาพ โดยจัดที่พัก อาหาร เครื่องนุ่งห่มและของใช้ประจำตัวให้เพียงพอและเหมาะสม เป้าหมายรวมของผลผลิต 88 แห่ง ผลการดำเนินงาน 88 แห่ง

กิจกรรมหลัก บริหารจัดการและพัฒนาระบบ

1. พัฒนาศักยภาพบุคลากร โดยสนับสนุนให้หน่วยงานมีสถานที่ดำเนินการและที่พักอาศัยในการจัดสวัสดิการให้แก่คนไร้ที่พึ่ง เพื่อเป็นการคุ้มครองสวัสดิภาพ ตามพระราชบัญญัติการคุ้มครองคนไร้ที่พึ่ง พ.ศ. 2557 และพระราชบัญญัติควบคุมการขอทาน พ.ศ. 2559 โดยให้บริการทั้งในด้านปัจจัยสี่ การฟื้นฟูทางร่างกาย และจิตใจ การฝึกอาชีพตามความเหมาะสม มุ่งเน้นพัฒนาทักษะการดำรงชีวิตให้คนไร้ที่พึ่งสามารถดูแลตนเองและใช้ชีวิตร่วมกับสังคมได้อย่างปกติสุข เป็นการลดความเหลื่อมล้ำ 88 แห่ง

2. บริหารจัดการทรัพยากรมนุษย์ มุ่งเน้นให้การบริหารทรัพยากรมนุษย์ที่เสริมสร้างการเป็นองค์การสมรรถนะสูง (HPO : High Performance Organization) มีวัฒนธรรมที่มุ่งสร้างสรรค์นวัตกรรมทางสังคม (Social Innovation) ศักยภาพในการบริหารจัดการสอดคล้องกับนโยบายรัฐบาลในการเข้าสู่ประเทศไทย 4.0 โดยการวางแผนกลยุทธ์การบริหารทรัพยากรมนุษย์และสร้างทัศนคติของบุคลากรภาครัฐที่ยึดค่านิยมในการทำงานเพื่อประชาชน มีคุณธรรม และมีการพัฒนาตามแผนเส้นทางความก้าวหน้าในอาชีพ พัฒนาศักยภาพของบุคลากร รวมทั้งปรับปรุงเปลี่ยนแปลงการสรรหา การคัดเลือก การแต่งตั้ง การโยกย้าย เพื่อเอื้อต่อการหมุนเวียน แลกเปลี่ยน และสั่งสมประสบการณ์ให้บุคลากรมีคุณภาพ และความหลากหลายรองรับต่อสถานการณ์ของการเปลี่ยนแปลงของสังคม เศรษฐกิจ เทคโนโลยี และแนวโน้มการเปลี่ยนแปลงของสถานการณ์โลก โดยการวิเคราะห์สภาพแวดล้อมองค์กร ทบทวนยุทธศาสตร์ เป้าประสงค์ กลยุทธ์ การบริหารและการพัฒนาทรัพยากรบุคคลของกรมพัฒนาสังคมและสวัสดิการ เป็นแนวทางการขับเคลื่อนการบริหารและการพัฒนาทรัพยากรบุคคลที่เป็นรูปธรรม มีประสิทธิภาพ และประสิทธิผล ได้มีการกำหนดเส้นทางความก้าวหน้าของสายอาชีพ (Career Path) และแผนการสืบทอดตำแหน่ง (Succession Plan) ในตำแหน่งผู้ปกครองนิคมสร้างตนเอง (ประเภทอำนวยการ ระดับต้น) เพื่อทดแทนการสูญเสียบุคลากรจากการเกษียณอายุราชการ และเตรียมความพร้อมในการเข้าสู่ตำแหน่งดังกล่าว ก่อให้เกิดความต่อเนื่องในการบริหารงานนิคมสร้างตนเองได้อย่างมีประสิทธิภาพ

ผลลัพธ์เปรียบเทียบกับเป้าหมาย

1. กลุ่มเป้าหมายในองค์กรเกิดการคิดค้นนวัตกรรมทางสังคมที่มีประสิทธิภาพ สามารถนำเป็นต้นแบบในการแก้ไขปัญหาทางสังคม

2. คนไร้ที่พึ่งและคนขอทานได้มีที่อยู่อาศัยตามพระราชบัญญัติการคุ้มครองคนไร้ที่พึ่ง พ.ศ. 2557 ตามพระราชบัญญัติควบคุมการขอทาน พ.ศ. 2559 ได้รับการดูแล ฟื้นฟูและคุ้มครองสวัสดิภาพ

แนวทางการพัฒนาที่ 2

พัฒนาระบบบริหารจัดการ เทคโนโลยีสารสนเทศและการสื่อสาร

ผลผลิต ข้อเสนอเชิงนโยบายเพื่อการพัฒนางานด้านสังคม

ผลผลิตเปรียบเทียบกับเป้าหมาย กรมพัฒนาสังคมและสวัสดิการ สามารถนำเทคโนโลยีดิจิทัลเข้ามาสนับสนุนการปฏิบัติงานเพื่อยกระดับการบริการของภาครัฐในการให้บริการประชาชนได้อย่างมีประสิทธิภาพ เป้าหมายรวมของผลผลิต 17 ระบบ ผลการดำเนินงาน 18 ระบบ

กิจกรรมหลัก บริหารจัดการและพัฒนาระบบบริหารระบบเทคโนโลยีสารสนเทศ โดยนำเทคโนโลยีดิจิทัลเข้ามาสนับสนุนการปฏิบัติงานเพื่อยกระดับการบริการของภาครัฐในการบริการประชาชนได้อย่างมีประสิทธิภาพ มีผลการดำเนินงาน 18 ระบบ ได้แก่ 1) ระบบการจัดสรรงบประมาณประจำปี 2) ระบบติดตามประเมินผลการดำเนินงานตามแผนปฏิบัติราชการ 3) ระบบอินทราเน็ต 4) ระบบบริหารวัสดุ 5) ระบบสารบรรณอิเล็กทรอนิกส์ 6) ระบบบริหารงานบุคคล 7) ระบบห้องสมุดกรมพัฒนาสังคมและสวัสดิการ 8) ระบบทำเนียบผู้บริหารอิเล็กทรอนิกส์ 9) ระบบศูนย์ปฏิบัติการกรมพัฒนาสังคมและสวัสดิการ 10) ระบบงานบริการทางสังคม 11) ระบบฐานข้อมูลการจัดระเบียบคนขอทานและคนไร้ที่พึ่ง 12) ระบบพัฒนาคุณภาพชีวิตผู้รับบริการในสถานคุ้มครองคนไร้ที่พึ่ง (Q life plus) 13) ระบบลงทะเบียนผู้แสดงความสามารถในที่สาธารณะ 14) ระบบข้อมูลอาสาสมัครพัฒนาสังคมและ

ความมั่นคงของมนุษย์ 15) ระบบ KM : การจัดการความรู้ 16) ระบบหลักสูตรอบรม อพม. (E-Learning) 17) ระบบฐานข้อมูลนิคมสร้างตนเอง 18) ระบบงานพระราชบัญญัติและบริหารกองทุนส่งเสริมการจัดสวัสดิการ และมีข้อมูลการให้บริการประชาชนที่สามารถนำมาใช้ประโยชน์ในการวางแผนให้การช่วยเหลือกลุ่มเป้าหมาย ได้อย่างมีประสิทธิภาพ โดยการนำเทคโนโลยีนวัตกรรมมาใช้ในการปรับปรุงประสิทธิภาพการบริหารภาครัฐและการให้บริการ การพัฒนาการสร้างสรรค์นวัตกรรมในรูปแบบใหม่ การปฏิรูปกฎหมาย และการเป็นรัฐบาลดิจิทัล เพื่อให้เกิดการพัฒนาโครงสร้างพื้นฐานที่มีประสิทธิภาพ เพิ่มประสิทธิภาพการบริหารจัดการ การบูรณาการข้อมูลด้านเทคโนโลยีดิจิทัล พร้อมทั้ง พัฒนาศักยภาพผู้ปฏิบัติงานด้านสวัสดิการสังคมด้วยเทคโนโลยีสารสนเทศในการช่วยเหลือกลุ่มเป้าหมายตามแนวทางการเบิกจ่ายเงินอุดหนุนของกรมพัฒนาสังคมและสวัสดิการ ตามระเบียบ หลักเกณฑ์และข้อสั่งการที่ต้องปฏิบัติแก่เจ้าหน้าที่หน่วยงานในสังกัดกรม จำนวน 154 หน่วยงาน และเจ้าหน้าที่ส่วนกลาง เพื่อให้การใช้ระบบงานบริการทางสังคมได้อย่างมีประสิทธิภาพ รวมถึงเพื่อให้เจ้าหน้าที่ในสังกัดกรมพัฒนาสังคมและสวัสดิการรับทราบแนวทางการเบิกจ่ายเงินอุดหนุนประเภทต่าง ๆ

ผลลัพธ์เปรียบเทียบกับเป้าหมาย กรมพัฒนาสังคมและสวัสดิการ มีข้อมูลการให้บริการประชาชนที่สามารถแสดงผลผ่านระบบสารสนเทศได้ ซึ่งสามารถบูรณาการทุกพื้นที่เพื่อประชาชน หน่วยงานราชการ ภาคธุรกิจ และองค์กรได้รับความสะดวกในการขอรับบริการ ตลอดจนช่วยให้การดูแลกลุ่มเป้าหมายชี้เป้า เฝ้าระวัง เป็นไปอย่างมีประสิทธิภาพ

ผลงานที่สำคัญเพื่อใช้ประชาสัมพันธ์ในการเตรียมเป็นเจ้าภาพจัดการประชุมเอเปค ในปี 2565 ของกรมพัฒนาสังคมและสวัสดิการ

ยุทธศาสตร์ชาติ ด้านการสร้างโอกาสและความเสมอภาคทางสังคม

ยุทธศาสตร์ชาติ ด้านความมั่นคง

SUSTAINABLE DEVELOPMENT GOALS การพัฒนาที่ยั่งยืน (Sustainable Development Goals : SDGs)

ข้อ 1 ยุติความยากจนทุกรูปแบบในทุกที่
ข้อ 8 ส่งเสริมการเติบโตทางเศรษฐกิจที่ต่อเนื่อง ครอบคลุม และยั่งยืนฯ

ข้อ 1 ยุติความยากจนทุกรูปแบบในทุกที่

นโยบายหลัก ข้อที่ 5 การพัฒนาเศรษฐกิจและความสามารถในการแข่งขันไทย

นโยบายเร่งด่วนข้อที่ 1 การแก้ไขปัญหาในการดำรงชีวิตของประชาชน

นโยบายหลักข้อที่ 7 การพัฒนาสร้างความเข้มแข็งจากฐานราก

การส่งเสริมการท่องเที่ยวภูมิวัฒนธรรมบนพื้นที่สูง

ส่งเสริมการท่องเที่ยวภูมิวัฒนธรรมบนพื้นที่สูง สนับสนุนอัตลักษณ์และภูมิปัญญาเพื่อการพัฒนาที่ยั่งยืน เกิดกองทุนสวัสดิการนำรายได้มาจัดสวัสดิการให้กับชุมชน สร้างรายได้ให้กับราษฎรบนพื้นที่สูง 10,945,713 บาท

การออกหนังสือแสดงการทำประโยชน์ (น.ค.๓)

จัดสรรที่ดินทำกินให้กับราษฎรในพื้นที่นิคมสร้างตนเอง ๔๓ แห่ง ดำเนินการออกหนังสือแสดงการทำประโยชน์ (น.ค.๓) ให้แก่สมาชิกนิคมสร้างตนเอง ๒,๙๖๐ ราย ๓,๖๘๓ แปลง

การบรรเทาความเดือดร้อนให้กับประชาชนผู้ด้อยโอกาส

ช่วยเหลือประชาชนผู้ด้อยโอกาสภายใต้โครงการแก้ไขปัญหากลุ่มเปราะบางรายครัวเรือนบรรเทาความเดือดร้อนเฉพาะหน้า เป็นเงิน สิ่งของ เครื่องอุปโภคบริโภคและการช่วยเหลือกลุ่มเป้าหมายในระยะยาวส่งเสริมการศึกษา การมีงานทำ การเข้าถึงสิทธิสวัสดิการต่าง ๆ ๓๒๓,๙๒๗ ครัวเรือน

การเยียวยาผู้ได้รับผลกระทบจากสถานการณ์การแพร่ระบาดของโรคติดเชื้อไวรัสโคโรนา 2019 (COVID – 19)

ดำเนินการช่วยเหลือ "คนจนมากลำบากจริง" ในชุมชน จำนวน 62,099 ครัวเรือน จัดตั้งจุดคัดกรองเฉพาะกิจ จัดบริการในศูนย์พักพิงชั่วคราว บ้านปันสุข Community Isolation เขตสะพานสูง ให้บริการในศูนย์คุ้มครองคนไร้ที่พึ่งประจำจังหวัด จัดฉีดวัคซีนป้องกันโควิด-19 สำหรับกลุ่มคนไร้บ้าน

การซ่อมแซมบ้านเรือนราษฎรยากจนและด้อยโอกาส ภายใต้โครงการตำบลมั่นคง มั่งคั่ง ยั่งยืนในพื้นที่จังหวัดชายแดนภาคใต้

ซ่อมแซมบ้านเรือนราษฎรยากจนและด้อยโอกาส ในพื้นที่จังหวัดชายแดนภาคใต้ ได้แก่ จังหวัดปัตตานี ยะลา นราธิวาส และสงขลา โดยกระทรวงการพัฒนาสังคมและความมั่นคงของมนุษย์ (พม.) ร่วมกับเครือข่ายและหน่วยงานในพื้นที่เสริมสร้างความมั่นคงด้านที่อยู่อาศัยให้ประชาชนมีคุณภาพชีวิตที่ดีขึ้น จำนวน 4,200 หลัง

ผลการดำเนินงาน ปีงบประมาณ 2564 กรมพัฒนาสังคมและสวัสดิการ

เป้าหมาย 1,396,803 คน | ผลการดำเนินงาน 1,039,605 คน | ร้อยละ 74.42

1. การส่งเสริมและพัฒนาศักยภาพคนไร้ที่พึ่งและผู้ทำการขอทาน

ผลสัมฤทธิ์ : มีแนวทาง มาตรการ กลไก การจัดสวัสดิการสังคมแก่กลุ่มเป้าหมายเพื่อให้กลุ่มเป้าหมายสามารถดูแลตนเองได้ และใช้ชีวิตร่วมกับสังคมอย่างปกติสุข

ตัวชี้วัดเชิงคุณภาพ : คนไร้ที่พึ่งและคนขอทานได้รับการพัฒนาศักยภาพและเข้าถึงบริการสวัสดิการสังคมตามเกณฑ์

เป้าหมาย	ผลการดำเนินงาน	ร้อยละ
110,625 คน	120,376 คน	108.81

2. การส่งเสริมและพัฒนาศักยภาพสมาชิกนิคมสร้างตนเอง

ผลสัมฤทธิ์ : - สมาชิกนิคมสร้างตนเอง ได้รับการพัฒนาทักษะอาชีพ การจัดสวัสดิการในชุมชน
- นิคมสร้างตนเองที่เตรียมถอนสภาพตามแผนการถอนสภาพฯ ในระยะที่ 1 (62 - 68) มีการขับเคลื่อนงานเป็นไปในทิศทางเดียวกันตามขั้นตอน มีแผนปฏิบัติการรายหน่วยงานเพื่อกรอบแนวทางการดำเนินงานในแต่ละช่วง มีข้อมูลเตรียมการถอนสภาพนิคมฯ

ตัวชี้วัดเชิงคุณภาพ : สมาชิกนิคมสร้างตนเอง ได้รับการพัฒนาศักยภาพสามารถเข้าถึงบริการสวัสดิการสังคมและพึ่งตนเองได้

เป้าหมาย	ผลการดำเนินงาน	ร้อยละ
14,120 คน	14,225 คน	100.74

3. การส่งเสริมและพัฒนาศักยภาพราษฎรบนพื้นที่สูง

ผลสัมฤทธิ์ : ประชาชนกลุ่มเป้าหมายได้รับการส่งเสริมรักษาอัตลักษณ์ ประเพณีวัฒนธรรม และสร้างรายได้ สร้างโอกาสให้แก่ราษฎรบนพื้นที่สูง ตลอดจนเกิดความร่วมมือกับองค์กรและหน่วยงานที่เกี่ยวข้อง

ตัวชี้วัดเชิงคุณภาพ : ราษฎรบนพื้นที่สูงได้รับการพัฒนาศักยภาพสามารถเข้าถึงบริการสวัสดิการสังคมและพึ่งตนเองได้

เป้าหมาย	ผลการดำเนินงาน	ร้อยละ
9,100 คน	9,765 คน	107.42

4. การส่งเสริมและพัฒนาศักยภาพประชากรในพื้นที่โครงการพระราชประสงค์ พระราชดำริ โครงการหลวง และพระดำริ

ผลสัมฤทธิ์ : ประชากรกลุ่มเป้าหมายได้รับการพัฒนาทักษะอาชีพ การบริหารจัดการชุมชน มีส่วนร่วมในการจัดสวัสดิการสังคมในพื้นที่ สามารถพึ่งพาตนเองและช่วยเหลือชุมชนต่อไป

ตัวชี้วัดเชิงคุณภาพ : ประชากรในพื้นที่โครงการฯ ได้รับการพัฒนาศักยภาพสามารถเข้าถึงบริการสวัสดิการสังคมและพึ่งตนเองได้

เป้าหมาย	ผลการดำเนินงาน	ร้อยละ
15,530 คน	14,381 คน	92.60

5. การส่งเสริมบทบาทและพัฒนาศักยภาพอาสาสมัคร เครือข่าย และภาคประชาสังคม

ผลสัมฤทธิ์ : กลุ่มเป้าหมายได้รับบริการสวัสดิการสังคมและการพัฒนาโดยทุกภาคส่วนเข้ามามีส่วนร่วม

ตัวชี้วัดเชิงคุณภาพ : อาสาสมัครได้รับการเสริมสร้างและพัฒนาศักยภาพมีส่วนร่วมในการพัฒนาสังคมและจัดสวัสดิการสังคม

เป้าหมาย	ผลการดำเนินงาน	ร้อยละ
1,247,428 คน	890,609 คน	71.40

6. การซ่อมแซมบ้านเรือนราษฎรในพื้นที่จังหวัดชายแดนภาคใต้

ผลสัมฤทธิ์ : ประชากรกลุ่มเป้าหมายในพื้นที่จังหวัดชายแดนภาคใต้ มีความมั่นคงในด้านที่อยู่อาศัย และเกิดกิจกรรมการช่วยเหลือเกื้อกูลกัน

ตัวชี้วัดเชิงคุณภาพ : ครัวเรือนที่ได้รับการปรับปรุงและซ่อมแซมบ้านเรือนมีความมั่นคงในที่อยู่อาศัย

เป้าหมาย	ผลการดำเนินงาน	ร้อยละ
2,200 หลัง/ครอบครัว	2,201 หลัง/ครอบครัว	100.05

7. การช่วยเหลือกลุ่มเปราะบาง จากสถานการณ์การแพร่ระบาดของโรคติดเชื้อไวรัสโคโรนา 2019 (COVID-19)

1. การเยียวยาด้านการเงิน
มอบเงินสงเคราะห์ให้แก่ครอบครัวผู้มีรายได้น้อยและผู้ไร้ที่พึ่ง ในพื้นที่ กทม. และภูมิภาค
1.1 โครงการช่วยเหลือ "คนจนมากลำบากจริง"
จำนวน 62,009 คน เป็นเงิน 133,439,500 บาท
1.2 ให้ความช่วยเหลือกลุ่มเปราะบางรายครัวเรือน
จำนวน 96,948 ราย วงเงิน 248,144,000 บาท

2. การให้บริการช่วยเหลือทางสังคม
2.1 จัดตั้งจุดคัดกรองเฉพาะกิจ จำนวน 401 ราย (ระหว่างวันที่ 25 มี.ค. 63 – 31 มี.ย. 63 รวม 97 วัน)
2.2 จัดบริการในศูนย์พักพิงชั่วคราว
- บ้านสร้างโอกาส อำเภอธัญบุรี ปทุมธานี (โดยขอความร่วมมือกับคณะกรรมการควบคุมโรค จังหวัดปทุมธานี) จำนวน 197 คน
- บ้านปันสุข เปิดให้บริการตั้งแต่ 20 ก.ค. 63 - ปัจจุบัน จำนวน 366 คน
- ให้บริการในศูนย์คุ้มครองคนไร้ที่พึ่งจังหวัด จำนวน 3,935 ราย

3. การเข้าถึงสิทธิและบริการของรัฐ
การจัดการฉีดวัคซีนป้องกันโรคโควิด–19 สำหรับกลุ่มคนไร้บ้าน พบว่า มีกลุ่มคนไร้บ้านทั่วประเทศกว่า 3,500 คน ขอรับการฉีนวัคซีน ร้อยละ 40 ไม่ประสงค์รับวัคซีน ร้อยละ 59 และบางส่วนได้รับการฉีดวัคซีนแล้ว
- ตรวจคัดกรองโรคโควิด - 19 เชิงรุกให้แก่คนไร้บ้าน ในเขตพื้นที่กรุงเทพมหานคร จำนวน 9 ครั้ง จำนวน 1,448 คน พบเชื้อ 91 คน
- พาคนไร้บ้าน ฉีดวัคซีนป้องกันโรคโควิด –19 จำนวน 13 ครั้ง คนไร้บ้านได้รับการฉีดวัคซีน จำนวน 907 คน
- สถานคุ้มครองคนไร้ที่พึ่ง 11 แห่ง ผู้ใช้บริการ 4,445 คน ฉีดวัคซีนแล้ว ร้อยละ 56.49 และรอการฉีดวัคซีน ร้อยละ 43.51
- ศูนย์คุ้มครองคนไร้ที่พึ่ง 77 จังหวัด ผู้ใช้บริการ 3,699 คน ประสงค์ฉีดวัคซีน ร้อยละ 21.24 ฉีดวัคซีนแล้ว ร้อยละ 0.37 และไม่ประสงค์ฉีดวัคซีน ร้อยละ 24.84
- จัดตั้ง Community Isolation เขตสะพานสูง รองรับกลุ่มเป้าหมาย

ข้อมูล ณ วันที่ 30 กันยายน 2564

ผลสัมฤทธิ์ของการดำเนินงาน

เปรียบเทียบเป้าหมายตามยุทธศาสตร์ชาติ
กรมพัฒนาสังคมและสวัสดิการ

ยุทธศาสตร์ชาติด้านการสร้างโอกาสและความเสมอภาคทางสังคม

เป้าหมาย : สร้างความเป็นธรรม และลดความเหลื่อมล้ำในทุกมิติ

แผนแม่บท ประเด็น ความเสมอภาคและหลักประกันทางสังคม
เป้าหมาย : คนไทยทุกคนได้รับการคุ้มครองและมีหลักประกันทางสังคมเพิ่มขึ้น

แผนแม่บท ประเด็น พลังทางสังคม
เป้าหมาย : ทุกภาคส่วนมีส่วนร่วมในการพัฒนาสังคมเพิ่มขึ้น

1. การส่งเสริมและพัฒนาศักยภาพคนไร้ที่พึ่งและผู้ทำการขอทาน
2. การส่งเสริมและพัฒนาศักยภาพสมาชิกนิคมสร้างตนเอง
3. การส่งเสริมและพัฒนาศักยภาพราษฎรบนพื้นที่สูง
4. การส่งเสริมและพัฒนาศักยภาพประชากรในพื้นที่โครงการพระราชประสงค์ พระราชดำริ โครงการหลวง และพระดำริ
5. การส่งเสริมบทบาทและพัฒนาศักยภาพอาสาสมัคร เครือข่ายและภาคประชาสังคม

เป้าหมาย 1,396,803 คน — *ผลการดำเนินงาน 1,039,605 คน*

ผลสัมฤทธิ์ : กลุ่มด้อยโอกาสและกลุ่มเปราะบาง (คนไร้ที่พึ่ง ผู้ทำการขอทาน และกลุ่มเป้าหมายพิเศษ) ได้รับการคุ้มครองและพัฒนาศักยภาพสามารถพึ่งพาตนเองได้ และมีคุณภาพชีวิตที่ดีขึ้น

ตัวชี้วัดเชิงคุณภาพ : จำนวนของกลุ่มด้อยโอกาสและกลุ่มเปราะบาง (คนไร้ที่พึ่ง ผู้ทำการขอทาน และกลุ่มเป้าหมายพิเศษ) ได้รับการพัฒนาศักยภาพสามารถเข้าถึงบริการสวัสดิการสังคม

ยุทธศาสตร์ชาติด้านความมั่นคง

เป้าหมาย : ประชาชนอยู่ดี กินดี และมีความสุข

แผนแม่บท ประเด็น ความมั่นคง
เป้าหมาย : ประชาชนอยู่ดี กินดี และมีความสุขดีขึ้น

6. การซ่อมแซมบ้านเรือนราษฎรในพื้นที่จังหวัดชายแดนภาคใต้

เป้าหมาย 2,200 หลัง — *ผลการดำเนินงาน 2,201 หลัง*

ผลสัมฤทธิ์ : ประชากรกลุ่มเป้าหมายในพื้นที่จังหวัดชายแดนภาคใต้ มีความมั่นคงในด้านที่อยู่อาศัย และเกิดกิจกรรมการช่วยเหลือเกื้อกูลกัน

ตัวชี้วัดเชิงคุณภาพ : ครัวเรือนได้รับการปรับปรุงและซ่อมแซมบ้านเรือนมีความมั่นคง

ปัญหาและอุปสรรคในการดำเนินงาน

เนื่องจากสถานการณ์การแพร่เชื้อไวรัสโคโรนา-19 ทำให้การลงพื้นที่ดำเนินงานไม่สามารถดำเนินการได้เนื่องจากติดมาตรการการป้องกันการแพร่ระบาดในพื้นที่ทั่วประเทศ

แนวทางแก้ไข

- ปรับแผนการดำเนินงาน/วิธีการให้สามารถดำเนินการให้เป็นไปตามแผน
- เร่งเบิกจ่ายงบประมาณที่สามารถดำเนินการได้ก่อน เช่น งบลงทุน ซึ่งมีผลการเบิกจ่ายเกินเป้าหมายตามมาตรการฯ

ข้อมูล ณ วันที่ 22 กันยายน 2564

1 การส่งเสริมและพัฒนาศักยภาพคนไร้ที่พึ่งและผู้ทำการขอทาน

เป้าหมาย 110,625 คน | ผลการดำเนินงาน 120,376 คน | ร้อยละ 108.81

ผลสัมฤทธิ์ มีแนวทาง มาตรการ กลไก การจัดสวัสดิการสังคมแก่กลุ่มเป้าหมายเพื่อให้กลุ่มเป้าหมายสามารถดูแลตนเองได้ และใช้ชีวิตร่วมกับสังคมอย่างปกติสุข

1. สงเคราะห์ผู้มีรายได้น้อยและผู้ไร้ที่พึ่ง ผู้ติดเชื้อเอดส์และครอบครัว สงเคราะห์เงินทุนประกอบอาชีพแก่ผู้ติดเชื้อเอดส์และผู้ได้รับผลกระทบ สงเคราะห์ผู้ตกทุกข์ได้ยากกลับภูมิลำเนาเดิม โดยช่วยเหลือตามความจำเป็นพื้นฐาน จำนวน 102,720 คน
2. ช่วยเหลือเยียวยาด้านการเงินตามหลักมนุษยธรรมแก่ผู้ได้รับผลกระทบจากเหตุการณ์ความรุนแรงทางการเมือง จำนวน 62 คน
3. สถานีสวัสดิการเคลื่อนที่ บูรณาการภาคีเครือข่ายภาคประชาชน ชุมชน ท้องถิ่น ส่งเสริมการพัฒนาทักษะชีวิตหรืออาชีพ ได้รับบริการตามความจำเป็นขั้นพื้นฐาน จำนวน 77 แห่ง
4. การสร้างความร่วมมือกับองค์กรปกครองส่วนท้องถิ่นในการป้องกันและแก้ไขปัญหาคนไร้ที่พึ่งและขอทาน ผู้เข้าร่วมกิจกรรมจำนวน 260 คนและกลุ่มเป้าหมายได้รับบริการ จำนวน 302 คน
5. เปิดบ้านเรียนรู้ สู่การพัฒนางาน พัฒนางานด้านการคุ้มครองและพัฒนาคุณภาพชีวิตคนขอทานและคนไร้ที่พึ่ง ร่วมกับภาคีเครือข่ายทุกภาคส่วนในพื้นที่ จำนวน 450 คน

6. จัดกิจกรรมตำบลสร้างเสริมสวัสดิการสังคม สร้างการมีส่วนร่วมในการจัดสวัสดิการสังคมให้แก่สมาชิกในชุมชน จำนวน 139 แห่ง
7. ให้การคุ้มครองคนไร้ที่พึ่งในศูนย์คุ้มครองคนไร้ที่พึ่ง และจัดสวัสดิการสังคมในสถาบัน จำนวน 10,501 คน
8. พัฒนาศักยภาพคนขอทาน คนเร่ร่อน คนไร้ที่พึ่ง ส่งเสริมทักษะอาชีพ มีรายได้ในการเลี้ยงดูและพึ่งตนเองได้ จำนวน 1,638 คน
9. ขับเคลื่อนกลไกการดำเนินงานการคุ้มครองคนไร้ที่พึ่ง และการดำเนินงานควบคุมการขอทาน จำนวน 4,703 คน

ตัวชี้วัดเชิงคุณภาพ คนไร้ที่พึ่งและคนขอทานได้รับการพัฒนาศักยภาพและเข้าถึงบริการสวัสดิการสังคมตามเกณฑ์

2 การส่งเสริมและพัฒนาศักยภาพสมาชิกนิคมสร้างตนเอง

เป้าหมาย 14,120 คน | ผลการดำเนินงาน 14,225 คน | ร้อยละ 100.74

ผลสัมฤทธิ์

- สมาชิกนิคมสร้างตนเอง ได้รับการพัฒนาทักษะอาชีพ การจัดสวัสดิการในชุมชน
- นิคมสร้างตนเองที่เตรียมถอนสภาพตามแผนการถอนสภาพฯ ในระยะที่ 1 (62 - 68) มีการขับเคลื่อนงานเป็นไปในทิศทางเดียวกันตามขั้นตอน มีแผนปฏิบัติการรายหน่วยงานเพื่อเป็นกรอบแนวทางการดำเนินงานในแต่ละช่วง มีข้อมูลเตรียมการถอนสภาพนิคมฯ

1. ขับเคลื่อนการส่งเสริมและสนับสนุนการจัดสวัสดิการสังคมแก่สมาชิกนิคมสร้างตนเอง จำนวน 43 แห่ง
2. ส่งเสริมและสนับสนุนการเรียนรู้ พัฒนาทักษะ และพัฒนากลุ่มอาชีพในพื้นที่นิคมสร้างตนเอง มีแหล่งเรียนรู้ของเศรษฐกิจพอเพียง สามารถเป็นต้นแบบเศรษฐกิจพอเพียง จำนวน 3,935 คน
3. ขับเคลื่อนการดำเนินงานตามแผนการถอนสภาพนิคมสร้างตนเองในพื้นที่นิคมสร้างตนเอง จำนวน 43 แห่ง
4. บริหารจัดการที่ดินตามภารกิจงานนิคมสร้างตนเองให้แก่สมาชิกนิคมฯ และราษฎรภายใต้พระราชบัญญัติจัดที่ดินเพื่อการครองชีพ พ.ศ. 2511 และแก้ไขเพิ่มเติม พ.ศ.2550 จำนวน 10,290 คน และออกหนังสือแสดงการทำประโยชน์ (น.ค.3) ให้แก่สมาชิกนิคมสร้างตนเอง จำนวน 17 ราย 22 แปลง

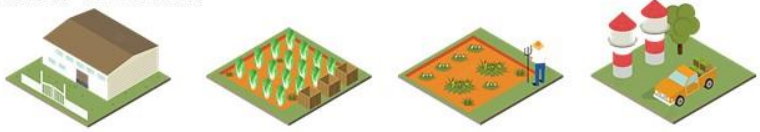

ตัวชี้วัดเชิงคุณภาพ สมาชิกนิคมสร้างตนเอง ได้รับการพัฒนาศักยภาพสามารถเข้าถึงบริการสวัสดิการสังคมและพึ่งตนเองได้

3 การส่งเสริมและพัฒนาศักยภาพราษฎรบนพื้นที่สูง

เป้าหมาย 9,100 คน | ผลการดำเนินงาน 9,765 คน | ร้อยละ 107.42

ผลสัมฤทธิ์ ประชาชนกลุ่มเป้าหมายได้รับการส่งเสริมรักษาอัตลักษณ์ ประเพณีวัฒนธรรม และสร้างรายได้ สร้างโอกาสให้แก่ราษฎรบนพื้นที่สูง ตลอดจนเกิดความร่วมมือกับองค์กรและหน่วยงานที่เกี่ยวข้อง

1. โครงการพระธรรมจาริกบนพื้นที่สูง 14 จังหวัด สร้างการมีส่วนร่วมในกิจกรรมทางพุทธศาสนาของคนในชุมชนบนพื้นที่สูง จำนวน 2,063 คน
2. ส่งเสริมและพัฒนาคุณภาพชีวิตราษฎรบนพื้นที่สูง เสริมสร้างอาชีพและรายได้ สร้างนวัตกรรมทางการเกษตร พัฒนาด้านผลิตภัณฑ์ให้มีคุณภาพและมาตรฐาน ให้เหมาะสมกับสภาพบริบทของพื้นที่ จำนวน 2,468 คน
3. ราษฎรบนพื้นที่สูงมีส่วนร่วมในการสนับสนุนงานวิจัย ทั้งจากหน่วยงานภาครัฐ ภาคธุรกิจ และภาคประชาสังคม ส่งเสริมให้เกิดศูนย์การเรียนรู้ในท้องถิ่น เพื่อการพัฒนาอย่างยั่งยืน
4. สร้างความมั่นคงทางด้านอาชีพ โดยพัฒนาสถานที่ท่องเที่ยว แสดงออกถึงอัตลักษณ์ของราษฎรบนพื้นที่สูง ส่งเสริมการจัดตั้งกองทุนสวัสดิการ นำเงินรายได้มาพัฒนาชุมชนในพื้นที่ 16 จังหวัด
5. ส่งเสริมการเรียนรู้และสวัสดิการสังคมบนพื้นที่สูง ผ่านศูนย์ส่งเสริมการจัดสวัสดิการสังคมชุมชนบนพื้นที่สูง (ศสส.) และศูนย์เรียนรู้เพื่อการพัฒนาคุณภาพชีวิตชุมชนบนพื้นที่สูง (ศรส.) จำนวน 3,559 คน
6. พัฒนาความรู้สิทธิทางกฎหมายทะเบียนราษฎรเพื่อจัดระเบียบเสริมความมั่นคงชุมชนบนพื้นที่ จำนวน 929 คน

ตัวชี้วัดเชิงคุณภาพ ราษฎรบนพื้นที่สูงได้รับการพัฒนาศักยภาพสามารถเข้าถึงบริการสวัสดิการสังคมและพึ่งตนเองได้

4 การส่งเสริมและพัฒนาศักยภาพประชากรในพื้นที่โครงการพระราชประสงค์ พระราชดำริ โครงการหลวง และพระดำริ

เป้าหมาย 15,530 คน | ผลการดำเนินงาน 14,381 คน | ร้อยละ 92.60

ผลสัมฤทธิ์ ประชากรกลุ่มเป้าหมายได้รับการพัฒนาทักษะอาชีพ การบริหารจัดการชุมชน มีส่วนร่วมในการจัดสวัสดิการสังคมในพื้นที่ สามารถพึ่งพาตนเองและช่วยเหลือชุมชนต่อไป

1. ส่งเสริมความรู้และพัฒนาอาชีพรายได้ตามแนวทางปรัชญาของเศรษฐกิจพอเพียง จำนวน 3,516 คน
2. พัฒนาเครือข่ายและส่งเสริมการมีส่วนร่วมให้บริการด้านสวัสดิการสังคมแก่สมาชิกโครงการ จำนวน 1,108 คน
3. โครงการแว่นตาในสมเด็จพระเทพฯ ช่วยเหลือผู้สูงอายุที่ประสบปัญหาทางสายตาและอาศัยในถิ่นทุรกันดารต่าง ๆ ทั่วประเทศ จำนวน 2,000 คน
4. โครงการพระราชดำริ การทำนาขั้นบันได พัฒนาแหล่งท่องเที่ยวเชิงประวัติศาสตร์ในพื้นที่นิคมสร้างตนเอง 3 แห่ง (นิคมสร้างตนเองสุคิริน นิคมสร้างตนเองศรีสาคร จังหวัดนราธิวาส และนิคมสร้างตนเองพัฒนาภาคใต้ จังหวัดยะลา)
5. พัฒนาสาธารณูปโภคพื้นฐาน ฝึกอบรมให้ความรู้แก่ประชาชนบนพื้นที่สูงด้านการจัดสวัสดิการและพัฒนาสังคม ให้การส่งเสริมงานด้านต่าง ๆ จำนวน 5,330 คน
6. โครงการพัฒนาเพื่อการแบ่งปันที่ยิ่งใหญ่ Shift and Share พัฒนาศักยภาพเด็ก เยาวชน และประชาชนทั่วไป เพื่อสร้าง "นวัตกรทางสังคม" ในการช่วยเหลือผู้ประสบปัญหาในพื้นที่ จำนวน 3,125 คน
7. สนับสนุนการดำเนินงานชุมชนโรงเรียนเพียงหลวงตามโครงการพระดำริ 18 แห่ง 3 กิจกรรม ดังนี้
   - กิจกรรมเพียงหลวงตามรอยพ่อสานต่อความพอเพียง 18 แห่ง
   - กิจกรรมเพียงหลวง Smart Kids การเสริมสร้างจิตอาสาให้เด็กนักเรียนรักถิ่นฐานบ้านเกิดตัวเอง
   - กิจกรรมสานพลังเครือข่ายในระดับพื้นที่ 18 แห่ง

ตัวชี้วัดเชิงคุณภาพ ประชากรในพื้นที่โครงการฯ ได้รับการพัฒนาศักยภาพสามารถเข้าถึงบริการสวัสดิการสังคมและพึ่งตนเองได้

5 การส่งเสริมบทบาทและพัฒนาศักยภาพอาสาสมัคร เครือข่าย และภาคประชาสังคม

เป้าหมาย 1,247,428 คน | ผลการดำเนินงาน 890,609 คน | ร้อยละ 71.40

ผลสัมฤทธิ์ กลุ่มเป้าหมายได้รับบริการสวัสดิการสังคมและการพัฒนาโดยทุกภาคส่วนเข้ามามีส่วนร่วม

1. เสริมสร้างและพัฒนาศักยภาพอาสาสมัครพัฒนาสังคมและความมั่นคงของมนุษย์ (อพม.) ด้านการพัฒนาสังคมและจัดสวัสดิการสังคมในพื้นที่ จำนวน 43,541 คน 2,740 องค์กร
2. จัดโครงการอบรม และพัฒนาศักยภาพ อพม.ใหม่ ในพื้นที่กรุงเทพมหานคร จำนวน 1,506 คน
3. ช่วยเหลือผู้ประสบสาธารณภัยที่เกิดขึ้นทั่วประเทศ และด้านการศึกษา จำนวน 842,672 คน
4. อพม. ช่วยเหลือประชาชนแจกจ่ายถุงยังชีพร่วมกับหน่วยงานในพื้นที่ จากสถานการณ์การระบาดของโรคติดเชื้อไวรัสโคโรนา 2019 (COVID-19) จำนวน 685 คน
5. จัดตั้งศูนย์ส่งเสริมความรับผิดชอบต่อสังคมของภาคธุรกิจ (CSR) ระดับจังหวัด จำนวน 16 จังหวัด และส่งเสริมให้เกิดศูนย์ส่งเสริมความรับผิดชอบต่อสังคมของภาคธุรกิจแห่งชาติ
6. ส่งเสริมบทบาทและสนับสนุนการดำเนินงานขององค์กรพัฒนาเอกชน จำนวน 70 องค์กร และการดำเนินงานสภาวิชาชีพสังคมสงเคราะห์ ได้รับการขึ้นทะเบียนและใบอนุญาตเป็นผู้ประกอบวิชาชีพสังคมสงเคราะห์รับอนุญาต จำนวน 307 คน
7. พัฒนาศักยภาพผู้ปฏิบัติงานด้านการพัฒนาสังคมและสวัสดิการ จำนวน 790 คน
8. ส่งเสริมและสนับสนุนองค์การสวัสดิการสังคมและเครือข่ายเพื่อการจัดสวัสดิการสังคม 9 โครงการ จำนวน 740 คน

ตัวชี้วัดเชิงคุณภาพ อาสาสมัครได้รับการเสริมสร้างและพัฒนาศักยภาพมีส่วนร่วมในการพัฒนาสังคมและจัดสวัสดิการสังคม

6 การซ่อมแซมบ้านเรือนราษฎรในพื้นที่จังหวัดชายแดนภาคใต้

เป้าหมาย 2,200 หลัง/ครอบครัว | ผลการดำเนินงาน 2,201 หลัง/ครอบครัว | ร้อยละ 100.05

ผลสัมฤทธิ์ ประชากรกลุ่มเป้าหมายในพื้นที่จังหวัดชายแดนภาคใต้ มีความมั่นคงในด้านที่อยู่อาศัยและเกิดกิจกรรมการช่วยเหลือเกื้อกูลกัน

ช่วยเหลือประชาชนในการปรับปรุงบ้านพักอาศัยครอบครัวราษฎรยากจนในพื้นที่
จังหวัดปัตตานี จังหวัดยะลา จังหวัดนราธิวาส
และอำเภอจะนะ อำเภอนาทวี อำเภอเทพา อำเภอสะบ้าย้อย ของจังหวัดสงขลา

จำนวน 2,201 หลัง/ครอบครัว

เสริมสร้างความมั่นคงด้านที่อยู่อาศัยให้ประชาชนมีคุณภาพชีวิตที่ดีขึ้น อยู่ในสังคมได้อย่างอยู่ดีมีสุข โดยมีนิคมสร้างตนเอง 7 แห่ง บูรณาการร่วมกับหน่วยงานภาครัฐขับเคลื่อนการดำเนินงานระดับพื้นที่

ตัวชี้วัดเชิงคุณภาพ ครัวเรือนที่ได้รับการปรับปรุงและซ่อมแซมบ้านเรือนมีความมั่นคงในที่อยู่อาศัย

7 การช่วยเหลือกลุ่มเปราะบาง จากสถานการณ์การแพร่ระบาดของโรคติดเชื้อไวรัสโคโรนา 2019 (COVID-19)

1 การเยียวยาด้านการเงิน

มอบเงินสงเคราะห์ให้แก่ครอบครัวผู้มีรายได้น้อยและผู้ไร้ที่พึ่งในพื้นที่ กทม. และภูมิภาค

1.1 โครงการช่วยเหลือ "คนจนมาลำบากจริง" จำนวน 62,009 คน เป็นเงิน 133,439,500 บาท

1.2 ให้ความช่วยเหลือกลุ่มเปราะบางรายครัวเรือน จำนวน 96,948 ราย วงเงิน 248,144,000 บาท

2 การให้บริการช่วยเหลือทางสังคม

2.1 จัดตั้งจุดคัดกรองเฉพาะกิจ จำนวน 401 ราย (ระหว่างวันที่ 25 มี.ค. 63 – 31 มิ.ย. 63 รวม 97 วัน)

2.2 จัดบริการในศูนย์พักพิงชั่วคราว

- บ้านสร้างโอกาส อำเภอธัญบุรี ปทุมธานี (โดยขอความร่วมมือกับคณะกรรมการควบคุมโรค จังหวัดปทุมธานี) จำนวน 197 คน
- บ้านปันสุข เปิดให้บริการตั้งแต่ 20 ก.ค. 63 - ปัจจุบัน จำนวน 366 คน
- ให้บริการในศูนย์คุ้มครองคนไร้ที่พึ่งจังหวัด จำนวน 3,935 ราย

3 การเข้าถึงสิทธิและบริการของรัฐ

การจัดการฉีดวัคซีนป้องกันโรคโควิด–19 สำหรับกลุ่มคนไร้บ้าน พบว่า มีกลุ่มคนไร้บ้านทั่วประเทศกว่า 3,500 คน ขอรับการฉีดวัคซีน ร้อยละ 40 ไม่ประสงค์รับวัคซีน ร้อยละ 59 และบางส่วนได้รับการฉีดวัคซีนแล้ว

- ตรวจคัดกรองโรคโควิด - 19 เชิงรุกให้แก่คนไร้บ้าน ในเขตพื้นที่กรุงเทพมหานคร จำนวน 9 ครั้ง จำนวน 1,448 คน พบเชื้อ 91 คน
- พาคนไร้บ้าน ฉีดวัคซีนป้องกันโรคโควิด –19 จำนวน 13 ครั้ง คนไร้บ้านได้รับการฉีดวัคซีน จำนวน 907 คน
- สถานคุ้มครองคนไร้ที่พึ่ง 11 แห่ง ผู้ใช้บริการ 4,445 คน ฉีดวัคซีนแล้ว ร้อยละ 56.49 และรอการฉีดวัคซีน ร้อยละ 43.51
- ศูนย์คุ้มครองคนไร้ที่พึ่ง 77 จังหวัด ผู้ใช้บริการ 3,699 คน ประสงค์ฉีดวัคซีน ร้อยละ 21.24 ฉีดวัคซีนแล้ว ร้อยละ 0.37 และไม่ประสงค์ฉีดวัคซีน ร้อยละ 24.84
- จัดตั้ง Community Isolation เขตสะพานสูง รองรับกลุ่มเป้าหมาย

ส่วนที่ 3

รายงานการเงิน

- งบแสดงฐานะการเงิน
- งบแสดงผลการดำเนินงานทางการเงิน
- งบแสดงการเปลี่ยนแปลงสินทรัพย์สุทธิ/ส่วนทุน
- รายได้จากการอุดหนุนและบริจาค
- หมายเหตุประกอบงบการเงิน
- รายงานรายได้แผ่นดิน

หมายเหตุประกอบงบการเงิน
สำหรับปีสิ้นสุดวันที่ 30 กันยายน 2564

หมายเหตุ

1	ข้อมูลทั่วไป
2	เกณฑ์การจัดทำรายงานการเงิน
3	มาตรฐานการบัญชีภาครัฐและนโยบายการบัญชีภาครัฐฉบับใหม่ และ มาตรฐานการบัญชีภาครัฐและนโยบายการบัญชีภาครัฐที่ปรับปรุงใหม่
4	สรุปนโยบายการบัญชีที่สำคัญ
5	เงินสดและรายการเทียบเท่าเงินสด
6	ลูกหนี้ระยะสั้น
7	เงินลงทุนระยะสั้น
8	ลูกหนี้ระยะยาว
9	เงินให้กู้ยืมระยะยาว
10	ที่ดิน อาคาร และอุปกรณ์
11	สินทรัพย์ไม่มีตัวตน
12	เจ้าหนี้ระยะสั้น
13	เงินทดรองราชการรับจากคลังระยะสั้น
14	เงินรับฝากระยะสั้น
15	รายได้ค่าบริการรับล่วงหน้า
16	รายได้รอการรับรู้ระยะยาว
17	เงินทดรองราชการรับจากคลังระยะยาว
18	หนี้สินไม่หมุนเวียนอื่น
19	รายได้จากงบประมาณ
20	รายได้จากเงินกู้และรายได้อื่นจากรัฐบาล
21	รายได้จากการอุดหนุนและบริจาค
22	รายได้อื่น
23	ค่าใช้จ่ายบุคลากร
24	ค่าบำเหน็จบำนาญ
25	ค่าตอบแทน
26	ค่าใช้สอย
27	ค่าวัสดุ
28	ค่าสาธารณูปโภค
29	ค่าเสื่อมราคาและค่าตัดจำหน่าย
30	ค่าใช้จ่ายจากการอุดหนุนและบริจาค
31	ค่าใช้จ่ายอื่น
32	การแก้ไขข้อผิดพลาดของงวดก่อน
33	ภาระผูกพัน

กรมพัฒนาสังคมและสวัสดิการ
หมายเหตุประกอบงบการเงิน
สำหรับปีสิ้นสุดวันที่ 30 กันยายน 2564

หมายเหตุ 1 ข้อมูลทั่วไป

กรมพัฒนาสังคมและสวัสดิการ เป็นส่วนราชการในสังกัดกระทรวงการพัฒนาสังคมและความมั่นคงของมนุษย์ ตามพระราชบัญญัติปรับปรุงกระทรวง ทบวง กรม (ฉบับที่ 14) พ.ศ. 2558 ให้ไว้ ณ วันที่ 27 กุมภาพันธ์ พ.ศ. 2558 มีผลบังคับใช้วันที่ 6 มีนาคม 2558 และกฎกระทรวงแบ่งส่วนราชการ กระทรวงการพัฒนาสังคมและความมั่นคงของมนุษย์ พ.ศ. 2559 ให้ไว้ ณ วันที่ 28 ตุลาคม พ.ศ. 2559 ให้กรมพัฒนาสังคมและสวัสดิการมีภารกิจเกี่ยวกับการพัฒนาสังคม การจัดสวัสดิการสังคม การสังคมสงเคราะห์ การคุ้มครองและพิทักษ์สิทธิ และการให้บริการสวัสดิการสังคมแก่คนไร้ที่พึ่ง ผู้ทำการขอทาน สมาชิกนิคมสร้างตนเอง ราษฎรบนพื้นที่สูงและกลุ่มเป้าหมายพิเศษ รวมถึงการส่งเสริมและสนับสนุนการพัฒนาสังคมและการจัดสวัสดิการสังคม โดยการมีส่วนร่วมของภาคส่วนต่าง ๆ ที่เกี่ยวข้อง และการจัดกิจกรรมตามโครงการพิเศษ มีการแบ่งส่วนราชการ ดังนี้

(1) สำนักงานเลขานุการกรม
(2) กองคุ้มครองสวัสดิภาพและเสริมสร้างคุณภาพชีวิต
(3) กองพัฒนาสังคมกลุ่มเป้าหมายพิเศษ
(4) กองยุทธศาสตร์และแผนงาน
(5) สำนักงานคณะกรรมการส่งเสริมการจัดสวัสดิการสังคมแห่งชาติ

หน่วยงานมีสถานที่ตั้งหลักอยู่ในกระทรวงการพัฒนาสังคมและความมั่นคงของมนุษย์ กรมพัฒนาสังคมและสวัสดิการ เลขที่ 1034 ถนนกรุงเกษม แขวงมหานาค เขตป้อมปราบศัตรูพ่าย กรุงเทพ 10100 และมีสำนักงานภูมิภาคตั้งอยู่ในจังหวัดต่าง ๆ ทั้ง 76 จังหวัด

ในปีงบประมาณ พ.ศ. 2564 กรมพัฒนาสังคมและสวัสดิการ ได้รับจัดสรรงบประมาณรายจ่ายจำนวน 1,862,086,592.28 บาท (ปีงบประมาณ พ.ศ. 2563 จำนวน 1,942,881,024.45 บาท) โดยแยกเป็นงบลงทุน จำนวน 80,420,636.14 บาท และงบประจำ จำนวน 1,781,665,956.14 บาท เพื่อใช้จ่าย

แผนงานที่ 1 : บุคลากรภาครัฐ
แผนงานที่ 2 : พื้นฐานด้านการสร้างโอกาสและความเสมอภาคทางสังคม
ผลผลิตที่ 1 : ข้อเสนอเชิงนโยบายเพื่อการพัฒนางานด้านสังคม
แผนงานที่ 3 : ยุทธศาสตร์เสริมสร้างพลังทางสังคม
โครงการที่ 1 : โครงการส่งเสริมบทบาทและพัฒนาศักยภาพอาสาสมัครเครือข่ายและภาคประชาสังคม
แผนงานที่ 4 : ยุทธศาสตร์สร้างหลักประกันทางสังคม
โครงการที่ 1 : โครงการส่งเสริมและพัฒนาศักยภาพคนไร้ที่พึ่งและคนขอทาน
โครงการที่ 2 : โครงการส่งเสริมและพัฒนาคุณภาพชีวิตประชากรกลุ่มเป้าหมายพิเศษในพื้นที่
แผนงานที่ 5 : บูรณาการขับเคลื่อนการแก้ไขปัญหาจังหวัดชายแดนภาคใต้
โครงการที่ 1 : โครงการตำบลมั่นคง มั่งคั่ง ยั่งยืน ในจังหวัดชายแดนภาคใต้

กรมพัฒนาสังคมและสวัสดิการ มีหน่วยงานส่วนกลางและส่วนภูมิภาค ประกอบด้วย สถานคุ้มครองคนไร้ที่พึ่ง จำนวน 11 แห่ง ศูนย์คุ้มครองคนไร้ที่พึ่ง จำนวน 77 แห่ง นิคมสร้างตนเอง จำนวน 43 แห่ง ศูนย์พัฒนาราษฎรบนพื้นที่สูง จำนวน 16 แห่ง ศูนย์ส่งเสริมและพัฒนาทักษะชีวิต จำนวน 3 แห่ง ศูนย์ประสานงานโครงการพระราชดำริ จำนวน 3 แห่ง พิพิธภัณฑ์เรียนรู้ราษฎรบนพื้นที่สูง จังหวัดเชียงใหม่ จำนวน 1 แห่ง โดยแบ่งความรับผิดชอบในการบริหารจัดการเงินงบประมาณ และเงินนอกงบประมาณภายในส่วนที่ได้รับการจัดสรร จำนวน 103 หน่วยเบิกจ่าย จำแนกเป็นหน่วยเบิกจ่ายส่วนกลาง จำนวน 1 หน่วยเบิกจ่าย และหน่วยเบิกจ่ายส่วนภูมิภาค จำนวน 102 หน่วยเบิกจ่าย

หน่วยเบิกจ่ายรับผิดชอบบริหารจัดการเงินงบประมาณและเงินนอกงบประมาณที่ได้รับการจัดสรรของแต่ละแห่ง หน่วยเบิกจ่ายดังกล่าวไม่เป็นหน่วยงานที่เสนอรายงานและไม่มีการจัดทำงบการเงินแยกกัน รายการบัญชีของหน่วยเบิกจ่ายทุกแห่งจึงได้นำมาแสดงรวมไว้ในรายงานการเงินฉบับนี้

หมายเหตุ 2 เกณฑ์การจัดทำรายงานการเงิน

รายงานการเงินของกรมพัฒนาสังคมและสวัสดิการฉบับนี้ จัดทำขึ้นตามพระราชบัญญัติวินัยการเงินการคลังของรัฐ พ.ศ. 2561 รายการที่ปรากฏในรายงานการเงินฉบับนี้เป็นไปตามมาตรฐานการบัญชีภาครัฐและนโยบายการบัญชีภาครัฐที่กระทรวงการคลังประกาศใช้ ซึ่งรวมถึงหลักการและนโยบายการบัญชีภาครัฐ มาตรฐานการบัญชีภาครัฐและนโยบายการบัญชีภาครัฐ และแสดงรายการในรายงานการเงินตามแนวปฏิบัติทางการบัญชี เรื่อง รูปแบบการนำเสนอรายงานการเงินของหน่วยงานของรัฐ ตามหนังสือกรมบัญชีกลาง ที่ กค 0410.2/ว479 ลงวันที่ 2 ตุลาคม 2563

รายงานการเงินนี้จัดทำขึ้นโดยใช้เกณฑ์ราคาทุนเดิม เว้นแต่จะได้เปิดเผยไว้เป็นอย่างอื่นในนโยบายการบัญชี

รายงานการเงินของกรมพัฒนาสังคมและสวัสดิการซึ่งถือเป็นหน่วยงานที่เสนอรายงานตามมาตรฐานการบัญชีภาครัฐรวมรายการที่เกิดขึ้นในส่วนกลางและหน่วยงานในส่วนภูมิภาคที่อยู่ภายใต้สังกัดกรม แต่ไม่รวมถึงรายการบัญชีของกองทุนส่งเสริมการจัดสวัสดิการสังคมที่อยู่ภายใต้สังกัดกรม แต่ถือเป็นหน่วยงานที่เสนอรายงานและต้องจัดทำรายงานการเงินแยกต่างหากจากกรมพัฒนาสังคมและสวัสดิการตามกฎหมาย ไม่ว่ารายการดังกล่าวจะเกิดจากงบประมาณ และเงินนอกงบประมาณทุกประเภทที่หน่วยงานมีอำนาจในการบริหารจัดการตามกฎหมาย รายการที่ปรากฏในรายงานการเงิน รวมถึงสินทรัพย์ หนี้สิน รายได้ และค่าใช้จ่าย ซึ่งเป็นของรัฐบาล และอยู่ภายใต้การควบคุมของรัฐบาลในภาพรวมแต่ให้หน่วยงานเป็นผู้รับผิดชอบในการดูแลรักษาและบริหารจัดการให้แก่รัฐบาล ภายในขอบเขตอำนาจหน้าที่ตามกฎหมาย และรวมถึงองค์ประกอบของรายงานการเงินซึ่งอยู่ภายใต้การควบคุมของหน่วยงานที่ใช้เพื่อประโยชน์ในการดำเนินงานของหน่วยงานเอง

หมายเหตุ 3 มาตรฐานการบัญชีภาครัฐและนโยบายการบัญชีภาครัฐฉบับใหม่ และมาตรฐานการบัญชีภาครัฐและนโยบายการบัญชีภาครัฐที่ปรับปรุงใหม่

ในระหว่างปีปัจจุบัน กระทรวงการคลังได้ประกาศใช้มาตรฐานการบัญชีภาครัฐและนโยบายการบัญชีภาครัฐฉบับใหม่ และมาตรฐานการบัญชีภาครัฐและนโยบายการบัญชีภาครัฐที่ปรับปรุงใหม่ ดังนี้

3.1 มาตรฐานการบัญชีภาครัฐและนโยบายการบัญชีภาครัฐที่มีผลบังคับใช้สำหรับรอบระยะเวลาบัญชีปัจจุบันที่เริ่มในหรือหลังวันที่ 1 ตุลาคม 2563

- หลักการและนโยบายการบัญชีภาครัฐ
- มาตรฐานการบัญชีภาครัฐ ฉบับที่ 3 เรื่อง นโยบายการบัญชี การเปลี่ยนแปลงประมาณการทางบัญชีและข้อผิดพลาด
- มาตรฐานการบัญชีภาครัฐ ฉบับที่ 23 เรื่อง รายได้จากรายการไม่แลกเปลี่ยน

มาตรฐานการบัญชีภาครัฐและนโยบายการบัญชีภาครัฐฉบับใหม่ข้างต้นไม่มีผลกระทบอย่างเป็นสาระสำคัญต่อรายงานการเงินในงวดปัจจุบัน

3.2 มาตรฐานการบัญชีภาครัฐและนโยบายการบัญชีภาครัฐที่จะมีผลบังคับใช้ในงวดอนาคต

- นโยบายการบัญชีภาครัฐ เรื่อง บัตรภาษี วันที่มีผลบังคับใช้ 1 ตุลาคม 2564 ฝ่ายบริหารเชื่อว่ามาตรฐานการบัญชีภาครัฐและนโยบายการบัญชีภาครัฐฉบับใหม่ข้างต้น จะไม่มีผลกระทบอย่างเป็นสาระสำคัญต่อรายงานการเงินในงวดที่นำมาถือปฏิบัติ

หมายเหตุ 4 สรุปนโยบายการบัญชีที่สำคัญ

4.1 นโยบายการบัญชีสำหรับสินทรัพย์

4.1.1 เงินสดและรายการเทียบเท่าเงินสด

- เงินสด หมายถึง เงินสดในมือ เช็ค ดราฟต์ และธนาณัติ หน่วยงานจะรับรู้เงินสดและเงินฝากธนาคารในราคาตามมูลค่าที่ตราไว้ แสดงรายการดังกล่าวไว้ในเงินสดและรายการเทียบเท่าเงินสดในงบแสดงฐานะการเงินเงินทดรองราชการ คือ เงินที่หน่วยงานได้รับจากรัฐบาลเพื่อทดรองจ่ายเป็นค่าใช้จ่ายปลีกย่อยในการดำเนินงานของหน่วยงานตามวงเงินที่ได้รับอนุมัติการใช้จ่ายเงินทดรองราชการจะบันทึกควบคุมโดยทะเบียน ยอดบัญชีเงินทดรองราชการจะเป็นยอดคงที่ตามวงเงินที่ได้รับอนุมัติเมื่อหน่วยงานใช้จ่ายเงินทดรองราชการแล้ว จะรวบรวมหลักฐานการจ่ายเพื่อเบิกเงินงบประมาณมาชดใช้เงินทดรองราชการ หน่วยงานจะบันทึกรับรู้เงินทดรองราชการเมื่อได้รับเงินควบคู่ไปกับการบันทึกเงินทดรองราชการรับจากคลัง และให้แสดงรายการเงินทดรองราชการในเงินสดและรายการเทียบเท่าเงินสดในงบแสดงฐานะการเงิน

- รายการเทียบเท่าเงินสด หมายถึง เงินลงทุนระยะสั้นที่มีสภาพคล่องสูงซึ่งพร้อมที่จะเปลี่ยนเป็นเงินสดในจำนวนเงินที่เท่ากันหรือใกล้เคียงกับมูลค่าเดิม ซึ่งความแตกต่างในมูลค่าดังกล่าวไม่มีนัยสำคัญ

- เงินฝากคลัง หมายถึง เงินนอกงบประมาณที่หน่วยงานฝากไว้กับกระทรวงการคลัง หน่วยงานจะรับรู้เงินฝากคลังในราคาตามมูลค่าที่ตราไว้ โดยแสดงรายการเงินฝากคลังในเงินสดและรายการเทียบเท่าเงินสดในงบแสดงฐานะการเงิน

4.1.2 ลูกหนี้เงินยืม

ลูกหนี้เงินยืม หมายถึง ลูกหนี้ภายในหน่วยงานกรณีให้ข้าราชการ พนักงาน หรือเจ้าหน้าที่ยืมเงินไปใช้จ่ายในการปฏิบัติงานโดยไม่มีดอกเบี้ย เช่น ลูกหนี้เงินงบประมาณ ลูกหนี้เงินนอกงบประมาณแสดงมูลค่าที่ได้รับโดยไม่ตั้งบัญชีค่าเผื่อหนี้สงสัยจะสูญ

4.1.3 เงินลงทุนระยะสั้น

เงินลงทุนระยะสั้น คือ เงินลงทุนที่หน่วยงานตั้งใจจะถือไว้ไม่เกิน 1 ปี หรือมีกำหนดจ่ายคืนไม่เกิน 1 ปี นับตั้งแต่วันสิ้นสุดรอบระยะเวลาการรายงาน

4.1.4 วัสดุคงเหลือ

วัสดุคงเหลือ หมายถึง สินทรัพย์ที่หน่วยงานมีไว้เพื่อใช้ในการดำเนินงานตามปกติ โดยทั่วไปมีมูลค่าไม่สูง และไม่มีลักษณะคงทนถาวร หน่วยงานจะวัดมูลค่าวัสดุคงเหลือในราคาทุนตามวิธีเข้าก่อนออกก่อน

4.1.5 ลูกหนี้ระยะยาว

ลูกหนี้ระยะยาว หมายถึง ลูกหนี้ซึ่งมีระยะเวลาหนี้ค้างชำระเกินกว่า 2 ปี หรืออยู่ระหว่างดำเนินคดีฟ้องร้องชดใช้ค่าเสียหาย ลูกหนี้รอการตัดจำหน่ายหนี้สูญ และดอกเบี้ยค้างรับจากการชำระบัญชียุบเลิกเงินทุนหมุนเวียนการนิคมประชาสงเคราะห์ หน่วยงานจะบันทึกรับรู้ลูกหนี้ตามมูลค่าที่ปรากฏและตั้งบัญชีค่าเผื่อหนี้สงสัยจะสูญเต็มจำนวน

4.1.6 ค่าเผื่อหนี้สงสัยจะสูญ

ประมาณการค่าเผื่อหนี้สงสัยจะสูญของลูกหนี้เป็นหนี้ที่ค้างชำระเกินกว่า 2 ปีเต็มจำนวน

4.1.7 เงินให้กู้ยืมระยะยาว

เงินให้กู้ยืมระยะยาว หมายถึง เงินทุนหมุนเวียนการนิคมประชาสงเคราะห์ที่หน่วยงานให้บุคคลภายนอกกู้ยืมโดยคิดดอกเบี้ย และมีกำหนดการชำระคืนเกิน 1 ปี หน่วยงานรับรู้เงินให้กู้ตามยอดคงค้างจากการชำระบัญชียุบเลิกทุนหมุนเวียนการนิคมประชาสงเคราะห์ และตั้งบัญชีค่าเผื่อหนี้สงสัยจะสูญสำหรับเงินให้กู้เต็มจำนวน

4.1.8 ที่ดิน อาคารและอุปกรณ์

- หน่วยงานแสดงรายการที่ดิน อาคารและอุปกรณ์ตามราคาทุนหักค่าเสื่อมราคาสะสม
- หน่วยงานรับรู้รายการอุปกรณ์ เฉพาะรายการที่มีมูลค่าขั้นต่ำต่อหน่วยหรือต่อชุดตั้งแต่ 10,000.00 บาท ขึ้นไป ยกเว้นรายการที่ได้มาก่อนปี 2563 รับรู้เป็นอุปกรณ์เมื่อมูลค่าขั้นต่ำตั้งแต่ 5,000.00 บาทขึ้นไป

ราคาทุนรวมต้นทุนทางตรงที่เกี่ยวข้องกับการจัดหาสินทรัพย์ เพื่อให้สินทรัพย์นั้นอยู่ในสภาพและสถานที่ที่พร้อมจะใช้งานได้ตามความประสงค์ของฝ่ายบริหาร ราคาทุนของสินทรัพย์ที่ก่อสร้างขึ้นเองประกอบด้วยต้นทุนค่าวัสดุ ค่าแรงงานทางตรง และต้นทุนทางตรงอื่น ๆ ที่เกี่ยวข้องกับการจัดหาสินทรัพย์

ส่วนประกอบของรายการที่ดิน อาคาร และอุปกรณ์แต่ละรายการที่มีรูปแบบและอายุการใช้ประโยชน์ที่แตกต่างกัน และมีต้นทุนที่มีนัยสำคัญจะบันทึกส่วนประกอบนั้นแยกต่างหากจากกัน

ต้นทุนที่เกิดขึ้นในภายหลัง ต้นทุนในการเปลี่ยนแทนส่วนประกอบจะรับรู้เป็นส่วนหนึ่งของมูลค่าตามบัญชีของรายการที่ดิน อาคาร และอุปกรณ์ เมื่อมีความเป็นไปได้ค่อนข้างแน่ที่หน่วยงานจะได้รับประโยชน์เชิงเศรษฐกิจในอนาคตหรือศักยภาพในการให้บริการเพิ่มขึ้นจากรายการนั้น และสามารถวัดมูลค่าต้นทุนของรายการนั้นได้อย่างน่าเชื่อถือ และตัดมูลค่าของชิ้นส่วนที่ถูกเปลี่ยนแทนออกจากบัญชีด้วยมูลค่าตามบัญชี ส่วนต้นทุนที่เกิดขึ้นในการซ่อมบำรุงที่ดิน อาคาร และอุปกรณ์ที่เกิดขึ้นเป็นประจำจะรับรู้เป็นค่าใช้จ่ายเมื่อเกิดขึ้น

- ค่าเสื่อมราคาบันทึกเป็นค่าใช้จ่ายในงบแสดงผลการดำเนินงานทางการเงิน คำนวณโดยวิธีเส้นตรงตามอายุการให้ประโยชน์โดยประมาณ (ดูตารางการกำหนดอายุการใช้งานและอัตราค่าเสื่อมราคาสินทรัพย์ถาวรตามหนังสือกรมบัญชีกลาง ที่ กค 0401.3/ว 43 ลงวันที่ 29 มกราคม 2562 เรื่อง คู่มือการบัญชีภาครัฐเรื่อง ที่ดิน อาคาร และอุปกรณ์) ดังนี้

อาคารถาวร	15 - 40	ปี
อาคารชั่วคราว/โรงเรือน	8 - 15	ปี
สิ่งก่อสร้างใช้คอนกรีตเสริมเหล็กหรือโครงเหล็กเป็นส่วนประกอบหลัก	15 - 25	ปี
ครุภัณฑ์สำนักงาน	3 - 12	ปี
ครุภัณฑ์ยานพาหนะและขนส่ง	5 - 30	ปี
ครุภัณฑ์ไฟฟ้าและวิทยุ	5 - 10	ปี
ครุภัณฑ์โฆษณาและเผยแพร่	5 - 10	ปี
ครุภัณฑ์การเกษตร	2 - 10	ปี
ครุภัณฑ์โรงงาน	2 - 10	ปี
ครุภัณฑ์ก่อสร้าง	2 - 10	ปี
ครุภัณฑ์วิทยาศาสตร์และการแพทย์	5 - 15	ปี
ครุภัณฑ์คอมพิวเตอร์	3 - 5	ปี
ครุภัณฑ์การศึกษา	2 - 5	ปี
ครุภัณฑ์งานบ้านงานครัว	2 - 5	ปี
ครุภัณฑ์การกีฬา	2 - 5	ปี
ครุภัณฑ์ดนตรี	2 - 5	ปี
ครุภัณฑ์สนาม	2 - 5	ปี
ครุภัณฑ์อื่น	2 - 15	ปี

- ไม่มีการคิดค่าเสื่อมราคาสำหรับที่ดิน และสินทรัพย์ระหว่างก่อสร้าง

4.1.9 สินทรัพย์ไม่มีตัวตน

- สินทรัพย์ไม่มีตัวตน ได้แก่ ต้นทุนที่เกี่ยวข้องโดยตรงในการพัฒนาโปรแกรมคอมพิวเตอร์ รวมถึงระบบงานต่าง ๆ และต้นทุนเว็บไซต์ ทั้งที่ได้มาจากการจัดซื้อ และการจ้างพัฒนาขึ้น โดยหน่วยงานมีสิทธิ์ควบคุมการใช้ประโยชน์จากสินทรัพย์นั้น และคาดว่าจะได้รับประโยชน์เชิงเศรษฐกิจหรือศักยภาพในการให้บริการจากสินทรัพย์นั้นเกินกว่าหนึ่งปี หน่วยงานแสดงรายการสินทรัพย์ไม่มีตัวตนตามราคาทุนหักค่าตัดจำหน่ายสะสม

- ค่าตัดจำหน่ายสินทรัพย์ไม่มีตัวตนบันทึกเป็นค่าใช้จ่ายในงบแสดงผลการดำเนินงานทางการเงิน คำนวณโดยวิธีเส้นตรงตามอายุการให้ประโยชน์โดยประมาณ 2 - 20 ปี

4.2 นโยบายการบัญชีสำหรับหนี้สิน

4.2.1 เจ้าหนี้

เจ้าหนี้จะเกิดขึ้นจากภาระผูกพันที่หน่วยงานมีต่อบุคคลภายนอก เช่น เจ้าหนี้จากการซื้อสินค้าและบริการ เจ้าหนี้รายจ่ายประเภททุน เจ้าหนี้อื่น เป็นต้น หน่วยงานจะรับรู้เจ้าหนี้จากการซื้อสินค้าและบริการ และเจ้าหนี้รายจ่ายประเภททุนเมื่อหน่วยงานได้รับสินค้าและบริการและสินทรัพย์จากผู้ขายแล้ว การรับสินค้าและบริการและสินทรัพย์นี้หมายถึงจุดที่หน่วยงานได้มีการตรวจรับเรียบร้อยแล้ว และให้หน่วยงานแสดงรายการเจ้าหนี้เป็นหนี้สินหมุนเวียนในงบแสดงฐานะการเงิน โดยให้เปิดเผยรายละเอียดประเภทเจ้าหนี้ไว้ในหมายเหตุประกอบงบการเงิน

4.2.2 ค่าใช้จ่ายค้างจ่าย

ค่าใช้จ่ายค้างจ่าย คือ จำนวนเงินค่าใช้จ่ายที่เกิดขึ้นแล้วในรอบระยะเวลาบัญชีปัจจุบันแต่ยังไม่ได้มีการจ่ายเงิน การจ่ายเงินจะกระทำในรอบระยะเวลาบัญชีถัดไป ค่าใช้จ่ายดังกล่าวอาจเกิดจากข้อกำหนดของกฎหมาย ข้อตกลงในสัญญาหรือจากบริการที่ได้รับแล้ว เช่น เงินเดือนหรือค่าจ้างค้างจ่าย ค่าใช้จ่ายในการดำเนินงานค้างจ่าย ดอกเบี้ยค้างจ่าย หน่วยงานจะรับรู้ค่าใช้จ่ายค้างจ่ายเมื่อเกิดค่าใช้จ่ายและให้หน่วยงานแสดงค่าใช้จ่ายเป็นหนี้สินหมุนเวียนในงบแสดงฐานะการเงิน

4.2.3 เงินทดรองราชการรับจากคลัง

เงินทดรองราชการรับจากคลัง คือ เงินทดรองราชการที่หน่วยงานได้รับเพื่อนำไปใช้จ่ายตามวัตถุประสงค์ตามวงเงินที่ได้รับอนุมัติ และเมื่อหน่วยงานนำไปใช้จ่ายแล้วต้องส่งใบสำคัญไปเบิกเงินงบประมาณมาชดใช้ หน่วยงานจะบันทึกรับรู้เงินทดรองราชการรับจากคลังเมื่อได้รับเงิน ซึ่งจะต้องส่งคืนรัฐบาลเมื่อหมดความจำเป็นต้องใช้หรือเมื่อยุบเลิกหน่วยงาน ได้แก่ เงินทดรองราชการรับจากคลังเพื่อช่วยเหลือผู้ประสบภัยพิบัติ และเงินทดรองราชการรับจากคลังอื่น ๆ เพื่อการเยียวยาและช่วยเหลือผู้ได้รับความเสียหายกรณีเหตุการณ์ความไม่สงบทางการเมืองแสดงรายการเงินทดรองราชการรับจากคลังเป็นหนี้สินหมุนเวียน หรือหนี้สินไม่หมุนเวียนแล้วแต่กรณีในงบแสดงฐานะการเงิน

4.2.4 เงินรับฝาก

เงินรับฝาก คือ จำนวนที่หน่วยงานได้รับไว้โดยมีข้อผูกพันในการจ่ายคืนหรือจ่ายต่ออาจเป็นเงินนอกงบประมาณที่รับไว้ตามข้อกำหนด เงินหลักประกันสัญญา เงินหลักประกันผลงาน หรือเงินอื่นใดซึ่งจะต้องจ่ายคืนให้แก่ผู้ฝาก หรือเป็นเงินผ่านมือที่จะต้องส่งต่อไปยังบุคคลที่สาม หน่วยงานจะบันทึกเป็นหนี้สินไว้จนกว่าจะมีการจ่ายคืนหรือจ่ายต่อไปยังบุคคลที่สาม หน่วยงานจะรับรู้เงินรับฝากเมื่อได้รับเงินและให้แสดงรายการในงบแสดงฐานะการเงินประเภทหนี้สินหมุนเวียนหรือหนี้สินไม่หมุนเวียนแล้วแต่กรณี และหากรายการและจำนวนเงินมีสาระสำคัญให้เปิดเผยประเภทของเงินที่รับฝากไว้ในหมายเหตุประกอบงบการเงิน

4.3 นโยบายการบัญชีสำหรับส่วนทุน

4.3.1 ทุน

หน่วยงานจะบันทึกบัญชีทุนเมื่อเริ่มตั้งหน่วยงานหรือเมื่อเริ่มปฏิบัติตามระบบบัญชีเกณฑ์คงค้างโดยหน่วยงานจะต้องสำรวจสินทรัพย์และหนี้สินเพื่อตั้งยอดบัญชีด้วยจำนวนผลต่างระหว่างสินทรัพย์และหนี้สินในบัญชีทุน

4.3.2 รายได้สูง/(ต่ำ)กว่าค่าใช้จ่ายสะสม

รายได้สูง/(ต่ำ)กว่าค่าใช้จ่ายสะสมจะแสดงผลการดำเนินงานทางการเงินของหน่วยงานที่สะสมมาในแต่ละรอบระยะเวลาบัญชี ซึ่งหน่วยงานจะนำมาบันทึกเพิ่มเหรือลดส่วนทุนหรือสินทรัพย์สุทธิ ณ วันที่จัดทำรายงาน

4.4 นโยบายการบัญชีสำหรับรายได้

4.4.1 รายได้จากเงินงบประมาณ

รายได้จากเงินงบประมาณรับรู้ตามเกณฑ์ดังนี้

1) กรณีที่เบิกจ่ายเงินเข้าบัญชีของหน่วยงานเพื่อนำไปจ่ายต่อให้แก่ผู้มีสิทธิรับเงินของหน่วยงาน รับรู้รายได้จากเงินงบประมาณเมื่อได้ส่งคำขอเบิกเงินกับคลัง

2) กรณีที่เบิกหักผลักส่งหรือเบิกจ่ายตรงจากรัฐบาลให้แก่ผู้มีสิทธิรับเงินของหน่วยงานโดยหน่วยงานไม่ได้รับตัวเงิน รับรู้รายได้จากเงินงบประมาณเมื่อได้รับอนุมัติคำขอเบิกเงินจากคลัง

4.4.2 รายได้จากเงินกู้ของรัฐบาล

หน่วยงานรับรู้รายได้จากเงินกู้ของรัฐบาล ดังนี้

(1) เมื่อได้รับเงินในกรณีที่แหล่งเงินกู้จ่ายเงินกู้ ให้กับหน่วยงานโดยตรง หรือ

(2) รับรู้รายได้พร้อมกับรับรู้ค่าใช้จ่ายในกรณีที่แหล่งเงินกู้จ่ายเงินตรงให้แก่เจ้าหนี้

4.4.3 รายได้จากการอุดหนุนและบริจาค

รายได้จากการอุดหนุนและบริจาค เป็นส่วนหนึ่งของรายการโอนตามมาตรฐานการบัญชีภาครัฐ ฉบับที่ 23 เรื่อง รายได้จากรายการไม่แลกเปลี่ยน คือ การโอนทรัพยากรจากหน่วยงานหนึ่งไปยังอีกหน่วยงานหนึ่งโดยไม่ได้ให้สิ่งตอบแทนที่มีมูลค่าใกล้เคียงกันเป็นการแลกเปลี่ยน และไม่ใช่รายการทางภาษี

รายได้จากการอุดหนุนและบริจาคที่มีเงื่อนไขของสินทรัพย์ที่โอนรับรู้เป็นรายได้รอการรับรู้เมื่อได้รับเงินและทยอยรับรู้เป็นรายได้เมื่อได้ทำตามเงื่อนไขที่กำหนด สำหรับรายได้จากการอุดหนุนและบริจาค ที่ไม่มีเงื่อนไขของสินทรัพย์ที่โอน ไม่ว่าจะมีข้อจำกัดของสินทรัพย์ที่โอนหรือไม่ รับรู้เป็นรายได้เมื่อได้รับสินทรัพย์รับโอนที่เป็นไปตามเกณฑ์การรับรู้สินทรัพย์

- ข้อจำกัดของสินทรัพย์ที่โอน ไม่รวมถึงข้อกำหนดให้ต้องคืนสินทรัพย์ที่รับโอนหรือประโยชน์เชิงเศรษฐกิจในอนาคตหรือศักยภาพในการให้บริการอื่นที่ต้องคืนให้แก่ผู้โอน ถ้าไม่ใช้สินทรัพย์ตามที่ระบุไว้ ดังนั้น เมื่อเริ่มมีสิทธิควบคุมสินทรัพย์ภายใต้ข้อจำกัด ผู้รับโอนไม่ได้มีภาระผูกพันในปัจจุบันที่จะต้องโอนประโยชน์เชิงเศรษฐกิจหรือศักยภาพในการให้บริการให้แก่บุคคลที่สาม เมื่อผู้รับโอนทำผิดข้อจำกัดผู้โอนหรือฝ่ายอื่นอาจมีทางเลือกในการใช้บทลงโทษต่อผู้รับโอน ดังนั้น เมื่อหน่วยงานได้รับสินทรัพย์ตามข้อจำกัดจึงรับรู้รายได้ทันที

- เงื่อนไขของสินทรัพย์ที่โอน กำหนดให้หน่วยงานจะต้องใช้ประโยชน์เชิงเศรษฐกิจในอนาคตหรือศักยภาพในการให้บริการของสินทรัพย์ตามที่ระบุไว้ หรือต้องคืนประโยชน์เชิงเศรษฐกิจในอนาคตหรือศักยภาพในการให้บริการแก่ผู้โอนในกรณีที่ผิดเงื่อนไขนั้น ดังนั้น หน่วยงานผู้รับโอนสินทรัพย์จึงมีการะผูกพันในปัจจุบันที่ต้องส่งมอบประโยชน์เชิงเศรษฐกิจในอนาคตหรือศักยภาพในการให้บริการแก่บุคคลที่สามเมื่อเริ่มมีสิทธิควบคุมสินทรัพย์ที่อยู่ภายใต้เงื่อนไข ทั้งนี้เป็นเพราะผู้รับโอนไม่สามารถหลีกเลี่ยงกระแสไหลออกของทรัพยากร เนื่องจากมีข้อกำหนดให้ใช้ประโยชน์จากสินทรัพย์ในการส่งมอบสินค้าหรือบริการให้แก่บุคคลที่สาม หรือไม่เช่นนั้นต้องส่งคืนประโยชน์เชิงเศรษฐกิจในอนาคตหรือศักยภาพในการให้บริการให้แก่ผู้โอน ดังนั้น เมื่อผู้รับโอนเริ่มรับรู้สินทรัพย์ตามเงื่อนไขจึงเกิดหนี้สินขึ้นด้วย

4.4.4 รายได้อื่น

รายได้อื่น คือ รายได้จากการดำเนินกิจการตามภารกิจ เป็นรายได้ที่หน่วยงานได้รับอนุญาตให้เก็บรายได้นั้นไว้เพื่อใช้จ่ายในการดำเนินงานของหน่วยงานได้บางส่วนหรือทั้งหมด จะรับรู้เป็นรายได้เมื่อหน่วยงานส่งมอบสินค้าหรือบริการให้กับผู้ใช้บริการ ได้แก่ เงินบำรุงกิจการนิคม เงินเพื่อการบูรณะทรัพย์สิน ค่าที่พักคนเดินทาง

4.4.5 รายได้แผ่นดิน

รายได้แผ่นดินเป็นรายได้ของรัฐบาลที่หน่วยงานได้รับและจะต้องนำส่งคลัง หน่วยงานรับรู้เงินรายได้แผ่นดินเมื่อได้รับรายได้ และเนื่องจากรายได้แผ่นดินเป็นรายได้ที่หน่วยงานไม่สามารถนำมาใช้จ่ายในการดำเนินงานได้ ดังนั้น ณ วันสิ้นสุดรอบระยะเวลารายงาน หน่วยงานจะปิดบัญชีรายได้แผ่นดินและบัญชีรายได้แผ่นดินนำส่งคลังไปเข้าบัญชีรายได้แผ่นดินรอนำส่งคลัง เพื่อแสดงภาระผูกพันที่หน่วยงานจะต้องนำเงินส่งคลังในงวดบัญชีต่อไป

4.5 นโยบายการบัญชีสำหรับค่าใช้จ่าย

4.5.1 ค่าใช้จ่ายด้านบุคลากร

ค่าใช้จ่ายด้านบุคลากร คือ ค่าใช้จ่ายทั้งหมดที่เกี่ยวกับบุคคลและการจ้างงาน เช่น เงินเดือน ค่าจ้าง บำเหน็จบำนาญ ค่าใช้จ่ายสวัสดิการ เป็นต้น หน่วยงานจะรับรู้ค่าใช้จ่ายด้านบุคลากรเมื่อค่าใช้จ่ายนั้นเกิดขึ้น และแสดงรายการดังกล่าวในงบแสดงผลการดำเนินงานทางการเงินของหน่วยงาน โดยเปิดเผยค่าใช้จ่ายด้านบุคลากรประเภทต่าง ๆ ไว้ในหมายเหตุประกอบงบการเงิน

4.5.2 ค่าใช้จ่ายในการดำเนินงาน

ค่าใช้จ่ายในการดำเนินงาน คือ ค่าใช้จ่ายที่จ่ายไปเพื่อการดำเนินงานของหน่วยงาน เช่น ค่าวัสดุ ค่าใช้สอย ค่าสาธารณูปโภค เป็นต้น รายการเหล่านี้จะรับรู้เป็นค่าใช้จ่ายเมื่อค่าใช้จ่ายนั้นเกิดขึ้นและแสดงรายการดังกล่าวไว้ในงบแสดงผลการดำเนินงานทางการเงินของหน่วยงาน โดยเปิดเผยค่าใช้จ่ายในการดำเนินงานประเภทต่าง ๆ ไว้ในหมายเหตุประกอบงบการเงิน

4.5.3 ค่าใช้จ่ายเงินอุดหนุน

ค่าใช้จ่ายเงินอุดหนุนเป็นค่าใช้จ่ายที่รัฐจ่ายเป็นเงินอุดหนุนหรือจ่ายเป็นเงินช่วยเหลือให้แก่องค์กรหรือบุคคลอื่น โดยไม่ได้รับผลตอบแทนทางการเงินหรือไม่ได้รับสินค้าและบริการใดเป็นการแลกเปลี่ยนโดยตรง ค่าใช้จ่ายเงินอุดหนุนนี้อาจจ่ายตามกฎหมาย ตามนโยบายของรัฐบาล หรือเพื่อวัตถุประสงค์ในการให้ความช่วยเหลือแก่ผู้รับ โดยทั่วไปหน่วยงานจะรับรู้ค่าใช้จ่ายเงินอุดหนุนเมื่อเป็นไปตามเกณฑ์การรับรู้ค่าใช้จ่าย และแสดงรายการค่าใช้จ่ายเงินอุดหนุนไว้ในงบแสดงผลการดำเนินงานทางการเงินของหน่วยงาน โดยเปิดเผยรายละเอียดค่าใช้จ่ายเงินอุดหนุนไว้ในหมายเหตุประกอบงบการเงิน

หมายเหตุ 5 เงินสดและรายการเทียบเท่าเงินสด

(หน่วย : บาท)

	2564	**2563**
เงินสดในมือ	460.00	262,680.55
เงินทดรองราชการ	8,736,050.00	18,736,050.00
เงินฝากสถาบันการเงิน	19,331,675.95	12,637,822.66
เงินฝากไม่มีรายตัว	369,250.00	189,800.00
เงินฝากคลัง	332,061,600.69	265,462,825.13
รวมเงินสดและรายการเทียบเท่าเงินสด	**360,499,036.64**	**297,289,178.34**

ณ วันที่ 30 กันยายน 2564 เงินสดและรายการเทียบเท่าเงินสดจำนวน 360,499,036.64 บาท ไม่มีภาระผูกพัน เพื่อใช้จ่ายในการดำเนินงานตามภารกิจ

5.1) เงินทดรองราชการ ประกอบด้วย

(หน่วย : บาท)

	2564	2563
เงินทดรองราชการ - เพื่อการเยียวยาและช่วยเหลือ ผู้ได้รับความเสียหายกรณีเหตุการณ์ความไม่สงบ	-	10,000,000.00
เงินทดรองราชการ - เพื่อการดำเนินงาน	8,736,050.00	8,736,050.00
รวม เงินทดรองราชการ	**8,736,050.00**	**18,736,050.00**

ณ วันที่ 30 กันยายน 2564 เงินทดรองราชการ - เพื่อการดำเนินงานคงเหลือ จำนวน 8,736,050.00 บาท ประกอบด้วย

1) เงินทดรองราชการของส่วนกลาง จำนวน 6,000,000.00 บาท เป็นเงินทดรองราชการ เพื่อเป็นค่าใช้จ่ายในการดำเนินงานของส่วนกลาง จำนวน 4,020,000.00 บาท และโอนจัดสรรให้หน่วยงาน ส่วนภูมิภาคตามหนังสือกรมบัญชีกลาง ที่ กค 0423.3/ว 439 ลงวันที่ 2 ธันวาคม 2552 จำนวน 66 แห่ง ๆ ละ 30,000.00 บาท เป็นเงินจำนวน 1,980,000.00 บาท

2) เงินทดรองราชการของส่วนภูมิภาค จำนวน 2,736,050.00 บาท ซึ่งอยู่ระหว่างดำเนินการตรวจสอบและแก้ไข จำนวน 20,000.00 บาท เกิดจากกรมบัญชีกลางทำรายการเอกสารยกยอดเพิ่มเข้ามาในงบทดลอง ตามหนังสือที่ กค 0423.4/22512 ลงวันที่ 28 กรกฎาคม 2557 เรื่อง การปรับปรุงเงินทดรองราชการกรมพัฒนาสังคมและสวัสดิการได้มีหนังสือถึงกรมบัญชีกลาง ที่ พม 0601.04/13629 ลงวันที่ 30 พฤศจิกายน 2560 เรื่อง ขอดำเนินการปรับปรุงลดยอดบัญชีเงินทดรองราชการของสำนักส่งเสริมและสนับสนุนวิชาการ 8 จำนวน 20,000.00 บาท (เดิมเป็นเงินทดรองราชการของสถานสงเคราะห์คนชราบ้านลพบุรี กรมประชาสงเคราะห์ ถ่ายโอนภารกิจไปยังองค์การบริหารส่วนจังหวัด)

5.2) เงินฝากสถาบันการเงิน ประกอบด้วย

(หน่วย : บาท)

	2564	2563
เงินฝากธนาคารเพื่อนำส่งคลัง	4,924.04	23,868.00
เงินฝากธนาคาร (เงินงบประมาณ)	10,345,184.37	3,678,594.17
เงินฝากธนาคาร (เงินนอกงบประมาณ)	57,766.00	52,500.00
เงินฝากกระแสรายวันที่สถาบันการเงิน	6,124,722.84	6,018,963.31
เงินฝากออมทรัพย์ที่สถาบันการเงิน	2,799,078.70	2,863,897.18
รวมเงินฝากสถาบันการเงิน	**19,331,675.95**	**12,637,822.66**

5.2.1) เงินฝากกระแสรายวันที่สถาบันการเงิน ประกอบด้วย

(หน่วย : บาท)

	2564	2563
เงินรับฝากผู้ใช้บริการในสถานคุ้มครอง	5,912,461.07	5,883,235.07
เงินรับฝากสมทบค่าน้ำค่าไฟ	78,008.77	135,728.24
เงินรับฝากอื่น	134,253.00	-
รวม เงินฝากกระแสรายวันที่สถาบันการเงิน	**6,124,722.84**	**6,018,963.31**

5.2.2) เงินฝากออมทรัพย์ที่สถาบันการเงินประกอบด้วย

(หน่วย : บาท)

	2564	2563
เงินรับฝากผู้ใช้บริการในสถานคุ้มครอง	1,884,997.91	1,952,094.18
เงินบริจาคเจาะจง - MOL	914,080.79	911,803.00
รวมเงินฝากออมทรัพย์ที่สถาบันการเงิน	**2,799,078.70**	**2,863,897.18**

5.3) เงินฝากคลัง ประกอบด้วย

(หน่วย : บาท)

	2564	2563
เงินบำรุงกิจการนิคม	253,278,946.52	187,680,053.80
เงินประกันสัญญา	20,003,361.47	20,035,724.62
เงินรายได้ค่าที่พักคนเดินทาง	4,095,157.97	5,278,123.13
เงินบริจาคเจาะจง	8,311,678.71	7,617,895.09
เงินบริจาคทั่วไป	4,278,738.12	3,727,737.22
เงินฝากเพื่อรับชำระหนี้การนิคม	1,939,287.04	1,628,189.92
เงินฝากคลังโอนขายบิล	11,530,721.64	1,781,952.92
เงินฝากเพื่อบูรณะทรัพย์สินของกรม	695,574.40	10,718,289.40
เงินทุนฝึกอาชีพ	57,386.88	57,386.88
เงินรับฝากผู้ใช้บริการในสถานคุ้มครอง	7,364.00	7,364.00
เงินฝากสะสมค่าอาหาร	-	749,107.21
เงินรับฝากอื่น	188,862.87	232,999.87
เงินค่าธรรมเนียมการสอบแข่งขัน	82,920.00	-
เงินทุนวิจัย	1,643,600.00	-
เงินฝากสะสมค่าอาหารรอตรวจสอบ	3,201,847.68	3,201,847.68
เงินบริจาคเจาะจงรอตรวจสอบ	22,746,153.39	22,746,153.39
รวมเงินฝากคลัง	**332,061,600.69**	**265,462,825.13**

หมายเหตุ 6 ลูกหนี้ระยะสั้น

(หน่วย : บาท)

	2564	2563
ลูกหนี้เงินยืมในงบประมาณ	1,197,817.00	6,533,658.00
ลูกหนี้เงินยืมนอกงบประมาณ	971,080.00	971,080.00
รายได้ค้างรับ - หน่วยงานภาครัฐ	26.37	2,911.37
รายได้ค้างรับ - บุคคลภายนอก	-	2,375.31
ค้างรับจากกรมบัญชีกลาง	2,124,319.93	1,558,318.66
รวม ลูกหนี้ระยะสั้น	**4,293,243.30**	**9,068,343.34**

6.1) ลูกหนี้เงินยืมในงบประมาณ ณ วันสิ้นปี แยกตามอายุหนี้ ดังนี้

(หน่วย : บาท)

ลูกหนี้เงินยืมในงบประมาณ	ยังไม่ถึงกำหนดชำระและการส่งใช้ใบสำคัญ	ถึงกำหนดชำระและการส่งใช้ใบสำคัญ	เกินกำหนดชำระและการส่งใช้ใบสำคัญ	**รวม**
2564	1,197,817.00	-	-	**1,197,817.00**
2563	5,236,728.00	21,120.00	1,275,810.00	**6,533,658.00**

6.2) ลูกหนี้เงินยืมนอกงบประมาณ ณ วันสิ้นปี แยกตามอายุหนี้ ดังนี้

(หน่วย : บาท)

ลูกหนี้เงินยืมนอกงบประมาณ	ยังไม่ถึงกำหนดชำระและการส่งใช้ใบสำคัญ	ถึงกำหนดชำระและการส่งใช้ใบสำคัญ	เกินกำหนดชำระและการส่งใช้ใบสำคัญ	**รวม**
2564	-	-	971,080.00	**971,080.00**
2563	-	-	971,080.00	**971,080.00**

ณ วันที่ 30 กันยายน 2564 บัญชีลูกหนี้เงินยืมนอกงบประมาณ จำนวน 971,080.00 บาท เป็นลูกหนี้เงินยืมนอกงบประมาณของนิคมสร้างตนเองกระเสียว จังหวัดสุพรรณบุรี ตั้งแต่ปีงบประมาณ 2560 ไม่มีการเคลื่อนไหวโดยกลุ่มตรวจสอบภายในได้รายงานผลการตรวจสอบให้อธิบดีทราบ และอธิบดีมอบหมายให้กลุ่มกฎหมายดำเนินการตรวจสอบข้อเท็จจริง ปัจจุบันอยู่ระหว่างดำเนินการในส่วนที่เกี่ยวข้อง

หมายเหตุ 7 เงินลงทุนระยะสั้น

(หน่วย : บาท)

	2564	2563
เงินฝากประจำ	6,430,804.17	6,407,591.15
รวม เงินลงทุนระยะสั้น	**6,430,804.17**	**6,407,591.15**

ณ วันที่ 30 กันยายน 2564 เงินลงทุนระยะสั้น จำนวน 6,430,804.17 บาท เป็นเงินฝากประจำประเภท 3 เดือน ของกองทุนสงเคราะห์ผู้ประสบภัย ซึ่งเป็นเงินบริจาคที่มีวัตถุประสงค์เพื่อนำดอกผลมาใช้จ่ายช่วยเหลือประชาชนผู้มีรายได้น้อยที่ประสบปัญหาทางสังคม ไม่มีรายการเคลื่อนไหวเป็นเวลานาน มีเพียงดอกเบี้ยรับเพิ่มขึ้นระหว่างปี จำนวน 23,213.02 บาท

หมายเหตุ 8 ลูกหนี้ระยะยาว

(หน่วย : บาท)

	2564	2563
ลูกหนี้ฟ้องคดี		
- ฟ้องล้มละลาย	226,810.00	226,810.00
- คดีละเมิด	254,869.95	254,869.95
- ลูกหนี้คดีแพ่ง	8,317.00	8,317.00
รวม ลูกหนี้ฟ้องคดี	489,996.95	489,996.95
ลูกหนี้เงินยืมค้างชำระ	325,400.00	325,400.00
ลูกหนี้ระยะยาวอื่น	36,670.00	36,670.00
ดอกเบี้ยค้างรับของเงินทุนหมุนเวียนการนิคมประชาสงเคราะห์	25,468,079.65	32,891,426.35
รวม ลูกหนี้ระยะยาว	26,320,146.60	33,743,493.30
หัก ค่าเผื่อหนี้สงสัยจะสูญ	(26,320,146.60)	(33,743,493.30)
รวม ลูกหนี้ระยะยาว (สุทธิ)	-	-

8.1) ลูกหนี้ฟ้องคดี จำนวน 489,996.95 บาท ประกอบด้วย

(1) ลูกหนี้ฟ้องล้มละลาย นายสุทัศน์ สองเมือง และนายพรหม นภาอารักษ์

(2) ลูกหนี้คดีละเมิด นายสุเจนต์อินทรศร

(3) ลูกหนี้คดีแพ่งนายเจริญ ลอแท

กรมพัฒนาสังคมและสวัสดิการ ได้มีหนังสือขอจำหน่ายหนี้สูญ ลูกหนี้ตามคำพิพากษา ตามหนังสือที่พม 0316.4/5659 ลงวันที่ 10 พฤษภาคม 2556และกรมบัญชีกลางได้มีหนังสือที่ กค 0410.4/13727 ลงวันที่ 8 เมษายน 2558 ขอให้กรมพัฒนาสังคมและสวัสดิการ จัดส่งข้อมูลประกอบการพิจารณาเพิ่มเติม ซึ่งกรมพัฒนาสังคมและสวัสดิการได้มีหนังสือที่ พม 0603.7/1397 ลงวันที่ 24 เมษายน 2558 ชี้แจงกรมบัญชีกลางแล้ว ซึ่งขณะนี้อยู่ระหว่างรอกรมบัญชีกลางพิจารณาอนุมัติจำหน่ายหนี้สูญซึ่งลูกหนี้ฟ้องคดีดังกล่าวได้ตั้งค่าเผื่อหนี้สงสัยจะสูญไว้เต็มจำนวนแล้ว

8.2) ลูกหนี้เงินยืมค้างชำระ จำนวน 325,400.00 บาท เป็นลูกหนี้เงินยืมค้างชำระของสถานสงเคราะห์คนชราภูเก็ต (ศูนย์พัฒนาการจัดสวัสดิการสังคมผู้สูงอายุภูเก็ต) ไม่มีรายละเอียดประกอบการยืม มียอดคงค้างในบัญชีตั้งแต่ปีงบประมาณ พ.ศ. 2557 ปัจจุบันอยู่ระหว่างฟ้องคดี ซึ่งลูกหนี้เงินยืมค้างชำระดังกล่าวได้ตั้งค่าเผื่อหนี้สงสัยจะสูญไว้เต็มจำนวนแล้ว

8.3) ลูกหนี้ระยะยาวอื่น จำนวน 36,670.00 บาท เป็นลูกหนี้ค่าปุ๋ยวิทยาศาสตร์ของนิคมสร้างตนเองจังหวัดลพบุรี เพื่อส่งเสริมอาชีพให้กับสมาชิกนิคมสร้างตนเอง โดยมิได้ให้กู้เป็นตัวเงินแต่ให้เป็นวัสดุประเภทปุ๋ยแทนและไม่มีดอกเบี้ย ซึ่งปัจจุบันลูกหนี้บางรายไม่อยู่ในแปลงที่ดิน บางรายเสียชีวิตไม่สามารถรับสภาพหนี้ได้ซึ่งลูกหนี้ระยะยาวอื่นดังกล่าวได้ตั้งค่าเผื่อหนี้สงสัยจะสูญไว้เต็มจำนวนแล้ว

8.4) ดอกเบี้ยค้างรับของเงินทุนหมุนเวียนการนิคมประชาสงเคราะห์ เกิดจากในระหว่างปีงบประมาณ 2554 กรมพัฒนาสังคมและสวัสดิการรับโอนดอกเบี้ยค้างรับจากเงินทุนหมุนเวียนการนิคมประชาสงเคราะห์ ซึ่งได้ยุบเลิกตามมติคณะรัฐมนตรีวันที่ 24 สิงหาคม 2547 และตามมติคณะกรรมการชำระบัญชีเงินทุนหมุนเวียนการนิคมประชาสงเคราะห์ ครั้งที่ 6 เมื่อวันที่ 26 พฤษภาคม 2554 ที่มีมติให้ยุบเลิกเงินทุนหมุนเวียนการนิคมประชาสงเคราะห์ สิ้นสุดวันที่ 31 มีนาคม 2554 และตามบันทึกสำนักพัฒนาสังคม ที่ พม 0318/7785 ลงวันที่ 29 สิงหาคม 2554 เรื่อง โอนปิดหน่วยเบิกจ่ายในระบบ GFMIS ของบัญชีเงินทุนหมุนเวียนการนิคมประชาสงเคราะห์ และกรมพัฒนาสังคมและสวัสดิการได้บันทึกบัญชีในระบบ GFMIS โดยจัดประเภทอยู่ในลูกหนี้ระยะยาว ซึ่งดอกเบี้ยค้างรับดังกล่าวได้ตั้งค่าเผื่อหนี้สงสัยจะสูญไว้แล้วเต็มจำนวนในงวดปี 2564 มียอดยกมาต้นงวด จำนวน 32,891,426.35 บาท ได้รับชำระในงวดนี้ จำนวน 7,423,346.70 บาท คงเหลือปลายงวด จำนวน 25,468,079.65 บาท

หมายเหตุ 9 เงินให้กู้ยืมระยะยาว

(หน่วย : บาท)

	2564	**2563**
เงินให้กู้ยืม - บุคคลภายนอก		
ลูกหนี้เงินให้กู้ยืมของเงินทุนหมุนเวียนการนิคมประชาสงเคราะห์		
ยอดยกมาต้นงวด	209,837,120.81	218,086,049.37
<u>หัก</u> รับชำระระหว่างงวด	(6,458,935.87)	(8,248,928.56)
ยอดปลายงวด	203,378,184.94	209,837,120.81
<u>หัก</u> ค่าเผื่อหนี้สงสัยจะสูญ	(203,378,184.94)	(209,837,120.81)
ยอดคงเหลือปลายงวด	-	-
รวมเงินให้กู้ยืมระยะยาว	**-**	**-**

ลูกหนี้เงินให้กู้ยืมของเงินทุนหมุนเวียนการนิคมประชาสงเคราะห์ เกิดจากในระหว่างปีงบประมาณ 2554 กรมพัฒนาสังคมและสวัสดิการรับโอนสินทรัพย์และทุนจากเงินทุนหมุนเวียนการนิคมประชาสงเคราะห์ ซึ่งได้ยุบเลิกตามมติคณะรัฐมนตรี วันที่ 24 สิงหาคม 2547 และตามมติคณะกรรมการชำระบัญชีเงินทุนหมุนเวียนการนิคมประชาสงเคราะห์ ครั้งที่ 6 เมื่อวันที่ 26 พฤษภาคม 2554 ที่มีมติให้ยุบเลิกเงินทุนหมุนเวียนการนิคมประชาสงเคราะห์ สิ้นสุดวันที่ 31 มีนาคม 2554 และตามบันทึกสำนักพัฒนาสังคม ที่ พม 0318/7785 ลงวันที่ 29 สิงหาคม 2554 เรื่อง โอนปิดหน่วยเบิกจ่ายในระบบ GFMIS ของบัญชีเงินทุนหมุนเวียนการนิคมประชาสงเคราะห์ และกรมพัฒนาสังคมและสวัสดิการได้บันทึกบัญชีในระบบ GFMIS ซึ่งลูกหนี้เงินให้กู้ยืมดังกล่าวได้ตั้งค่าเผื่อหนี้สงสัยจะสูญไว้แล้วเต็มจำนวนในงวดปี 2564 มียอดยกมาต้นงวด จำนวน 209,837,120.81 บาท ได้รับชำระในงวดนี้ จำนวน 6,458,935.87 บาท และคงเหลือปลายงวด จำนวน 203,378,184.94 บาท

หมายเหตุ 10 ที่ดิน อาคารและอุปกรณ์

(หน่วย : บาท)

	2564	2563
อาคารและสิ่งปลูกสร้าง	2,458,708,187.93	2,421,472,003.48
หักค่าเสื่อมราคาสะสม - อาคารและสิ่งปลูกสร้าง	(1,123,481,032.06)	(1,031,921,454.60)
อาคารและสิ่งปลูกสร้าง - สุทธิ	**1,335,227,155.87**	**1,389,550,548.88**
ครุภัณฑ์	1,055,322,187.60	1,051,155,028.51
หัก ค่าเสื่อมราคาสะสม - ครุภัณฑ์	(845,929,760.94)	(822,603,523.53)
ครุภัณฑ์ - สุทธิ	**209,392,426.66**	**228,551,504.98**
งานระหว่างก่อสร้าง	**5,456,800.00**	**4,863,000.00**
รวม ที่ดิน อาคาร และอุปกรณ์ - สุทธิ	**1,550,076,382.53**	**1,622,965,053.86**

ณ วันที่ 30 กันยายน 2564 ที่ดิน อาคาร และอุปกรณ์ - สุทธิ จำนวน 1,550,076,382.53 บาท ในจำนวนนี้มีงานระหว่างก่อสร้าง จำนวน 5,456,800.00 บาท ประกอบด้วย

(1) สัญญาจ้างก่อสร้างของสถานคุ้มครองคนไร้ที่พึ่งวังทอง จังหวัดพิษณุโลก ก่อสร้างอาคารเอนกประสงค์พร้อมรื้อถอน สัญญาเลขที่ 002/2564 ลงวันที่ 28 กุมภาพันธ์ 2564 มูลค่าตามสัญญา จำนวน 2,750,000.00 บาท กำหนดชำระเงิน 5 งวด รับรู้เป็นงานระหว่างก่อสร้างในงวดบัญชีนี้ 1 งวด เป็นเงินจำนวน 550,000.00 บาท กำหนดแล้วเสร็จวันที่ 27 สิงหาคม 2564 แต่เนื่องด้วยขณะที่ได้ทำการก่อสร้างอาคารเอนกประสงค์พร้อมรื้อถอนนั้น เป็นช่วงสถานการณ์โควิด ทำให้มีการขยายระยะเวลาการก่อสร้างออกไป

(2) สัญญาจ้างก่อสร้างของสถานคุ้มครองคนไร้ที่พึ่งจังหวัดยะลา ก่อสร้างอาคารนอน คสล. 2 ชั้น พร้อมสิ่งก่อสร้างประกอบ สัญญาเลขที่ 323/2564 ลงวันที่ 5เมษายน 2564 มูลค่าตามสัญญา จำนวน 6,000,000.00 บาท กำหนดชำระเงิน 8 งวด รับรู้งานระหว่างก่อสร้างในงวดบัญชีนี้ 2 งวด เป็นเงินจำนวน 1,500,000.00 บาท กำหนดแล้วเสร็จวันที่ 31 ธันวาคม 2564

(3) สัญญาจ้างก่อสร้างของศูนย์ส่งเสริมและพัฒนาทักษะชีวิตห้วยสัตว์ใหญ่ จังหวัดประจวบคีรีขันธ์ ก่อสร้างอาคารที่ทำการชั้นเดียว พร้อมถมดินและสิ่งประกอบสัญญาเลขที่ 1/2564 ลงวันที่ 29 มีนาคม 2564 มูลค่าตามสัญญา จำนวน 5,678,000.00 บาท กำหนดชำระเงิน 6 งวด รับรู้งานระหว่างก่อสร้างในงวดบัญชีนี้ 4 งวด เป็นเงินจำนวน 3,406,800.00 บาท กำหนดแล้วเสร็จ วันที่ 25 กันยายน 2564 แต่เนื่องด้วยขณะที่ได้ทำการก่อสร้างอาคารเอนกประสงค์พร้อมรื้อถอนนั้น เป็นช่วงสถานการณ์โควิด ทำให้มีการขยายระยะเวลาการก่อสร้างออกไป

ในงวดบัญชีปี 2564 กรมพัฒนาสังคมและสวัสดิการได้ดำเนินการตัดโอนที่ดิน อาคาร และอุปกรณ์ - สุทธิ ของหน่วยเบิกจ่ายที่ถูกตัดโอนภารกิจไปสังกัดกรมอื่นตามโครงสร้างใหม่ จำนวน 5,740.75 บาท ซึ่งบันทึกบัญชีคู่กับบัญชีค่าใช้จ่ายโอนสินทรัพย์ระหว่างหน่วยงาน ตามหมายเหตุ 30.2

ในงวดบัญชีปี 2564 มีค่าเสื่อมราคาประจำปี จำนวน 149,947,804.53 บาท ตามหมายเหตุ 29

หมายเหตุ 11 สินทรัพย์ไม่มีตัวตน

(หน่วย : บาท)

	2564	2563
โปรแกรมคอมพิวเตอร์	46,184,011.95	64,273,282.27
หัก ค่าตัดจำหน่ายสะสม	(32,987,616.83)	(52,022,862.31)
รวม สินทรัพย์ไม่มีตัวตน - สุทธิ	**13,196,395.12**	**12,250,419.96**

ในงวดบัญชีปี 2564 มีค่าตัดจำหน่ายประจำปีจำนวน 3,005,489.84 บาท ตามหมายเหตุ 29

หมายเหตุ 12 เจ้าหนี้ระยะสั้น

(หน่วย : บาท)

	2564	2563
เจ้าหนี้การค้า	14,580,726.24	18,915,333.37
เจ้าหนี้อื่น	284,545.72	449,410.45
ค่าสาธารณูปโภคค้างจ่าย	2,667,078.61	3,152,078.48
ใบสำคัญค้างจ่าย	9,978,570.11	2,762,441.55
ค่าใช้จ่ายค้างจ่ายอื่น - บุคคลภายนอก	22,474.75	-
รวม เจ้าหนี้ระยะสั้น	**27,533,395.43**	**25,279,263.85**

หมายเหตุ 13 เงินทดรองราชการรับจากคลังระยะสั้น

(หน่วย : บาท)

	2564	2563
เงินทดรองราชการรับจากคลัง - อื่น ๆ	-	10,000,000.00
เงินทดรองราชการรับจากคลัง - ช่วยเหลือผู้ประสบภัยพิบัติ	3,578,391.45	3,578,391.45
รวม เงินทดรองราชการรับจากคลังระยะสั้น	**3,578,391.45**	**13,578,391.45**

ณวันที่ 30 กันยายน 2564 เงินทดรองราชการรับจากคลังระยะสั้น จำนวน 3,578,391.45 บาท เป็นเงินทดรองราชการรับจากคลัง-ช่วยเหลือผู้ประสบภัยพิบัติทั้งจำนวนเกิดจากกรมบัญชีกลางทำรายการเอกสารยกยอดเพิ่มเข้ามาในงบทดลอง ตามหนังสือที่ กค 0423.4/22512 ลงวันที่ 28 กรกฎาคม 2557 เรื่อง การปรับปรุงเงินทดรองราชการ ประกอบด้วย

(1) ศูนย์พัฒนาราษฎรบนพื้นที่สูงจังหวัดตากจำนวน 3,165,997.23 บาท
(2) ศูนย์พัฒนาราษฎรบนพื้นที่สูงจังหวัดน่าน จำนวน 251,394.22 บาท
(3) สถานสงเคราะห์เด็กบ้านสงขลา จังหวัดสงขลา จำนวน 161,000.00 บาท

กรมพัฒนาสังคมและสวัสดิการได้มีหนังสือถึงกรมบัญชีกลาง ที่ พม 0601.04/1359 ลงวันที่ 29 พฤศจิกายน 2560 เรื่อง ขอความร่วมมือในการตรวจสอบการยกยอดบัญชีบัญชีพัก - เงินทดรองราชการในระบบ GFMIS

หมายเหตุ 14 เงินรับฝากระยะสั้น

(หน่วย : บาท)

	2564	2563
เงินรับฝากอื่น	10,514,484.66	10,029,411.28
เงินประกันอื่น	20,003,361.47	20,622,253.17
รวม เงินรับฝากระยะสั้น	**30,517,846.13**	**30,651,664.45**

14.1) เงินรับฝากอื่น ประกอบด้วย

(หน่วย : บาท)

	2564	2563
เงินรับฝากผู้ใช้บริการในสถานคุ้มครอง	7,804,822.98	7,842,693.25
เงินรับฝากเพื่อการรับชำระหนี้การนิคมประชาสงเคราะห์	1,939,287.04	1,628,189.92
เงินรับฝากประกันรอนำส่งรายได้แผ่นดิน	286,677.25	173,877.25
เงินรับฝากสมทบค่าน้ำค่าไฟ	78,008.77	135,728.24
เงินรับฝากเงินอุดหนุนภาครัฐ	285,350.00	105,900.00
เงินรับฝากประกันสัญญา	-	34,240.00
เงินรับฝากประกันการใช้ที่ดิน	-	9,000.00
เงินรับฝากยกยอดกรมบัญชีกลางรอตรวจสอบ	98,885.62	98,885.62
เงินรับฝากอื่น	21,453.00	897.00
รวม เงินรับฝากอื่น	**10,514,484.66**	**10,029,411.28**

14.2) เงินประกันอื่น ประกอบด้วย

(หน่วย : บาท)

	2564	2563
เงินประกันสัญญาส่วนกลาง	891,661.07	1,125,076.07
เงินประกันสัญญาส่วนภูมิภาค	5,009,779.95	4,666,217.80
เงินประกันการใช้ที่ดินส่วนกลาง	1,303,620.25	1,363,620.25
เงินประกันการใช้ที่ดินส่วนภูมิภาค	12,798,300.20	13,467,339.05
รวม เงินประกันอื่น	**20,003,361.47**	**20,622,253.17**

หมายเหตุ 15 รายได้ค่าบริการรับล่วงหน้า

(หน่วย : บาท)

	2564	2563
รายได้ค่าบริการรับล่วงหน้า	19,772,995.80	-
รวม รายได้ค่าบริการรับล่วงหน้า	**19,772,995.80**	**-**

ณ วันที่ 30 กันยายน 2564 รายได้ค่าบริการรับล่วงหน้า จำนวน 19,772,995.80 เป็นการจัดเก็บรายได้เงินนอกงบประมาณ ประเภทเงินบำรุงกิจการนิคมที่จัดเก็บมาล่วงหน้าตามสัญญาอนุญาตให้ใช้ที่ดิน โดยจะถือเป็นรายได้ในรอบบัญชีถัดไป

หมายเหตุ 16 รายได้รอการรับรู้ระยะยาว

(หน่วย : บาท)

	2564	2563
สินทรัพย์รับบริจาค	14,003,988.07	14,594,728.34
เงินรับบริจาคเจาะจง	14,045,294.94	15,768,714.91
เงินรับบริจาคเจาะจงรอตรวจสอบ	22,746,153.39	22,746,153.39
รวม รายได้รอการรับรู้ระยะยาว	**50,795,436.40**	**53,109,596.64**

หมายเหตุ 17 เงินทดรองราชการรับจากคลังระยะยาว

(หน่วย : บาท)

	2564	2563
เงินทดรองราชการรับจากคลัง - เพื่อการดำเนินงาน	8,736,050.00	8,736,050.00
รวม เงินทดรองราชการรับจากคลังระยะยาว	**8,736,050.00**	**8,736,050.00**

ณ วันที่ 30 กันยายน 2564 เงินทดรองราชการรับจากคลังเพื่อการดำเนินงานจำนวน 8,736,050.00 บาท เป็นเงินทดรองราชการรับจากคลังเพื่อการใช้จ่ายในการดำเนินงานเมื่อหมดความจำเป็นต้องคืนกระทรวงการคลัง โดยนำฝากธนาคารประเภทออมทรัพย์ประกอบด้วย

17.1) เงินทดรองราชการรับจากคลังของส่วนกลาง จำนวน 6,000,000.00 บาท เป็นเงินทดรองราชการเพื่อเป็นค่าใช้จ่ายในการดำเนินงานของส่วนกลาง จำนวน 4,020,000.00 บาท และโอนจัดสรรให้หน่วยงาน ส่วนภูมิภาค ตามหนังสือกรมบัญชีกลาง ที่ กค 0423.3/ว 439 ลงวันที่ 2 ธันวาคม 2552 จำนวน 66 แห่ง ๆ ละ 30,000.00 บาท เป็นเงินจำนวน 1,980,000.00 บาท

17.2) เงินทดรองราชการรับจากคลังของส่วนภูมิภาค จำนวน 2,736,050.00 บาท ซึ่งอยู่ระหว่างดำเนินการตรวจสอบและแก้ไข จำนวน 20,000.00 บาท เกิดจากกรมบัญชีกลางทำรายการเอกสารยกยอดเพิ่มเข้ามาในงบทดลองตามหนังสือที่ กค 0423.4/22512 ลงวันที่ 28 กรกฎาคม 2557 เรื่อง การปรับปรุงเงินทดรองราชการกรมพัฒนาสังคมและสวัสดิการ ได้มีหนังสือถึงกรมบัญชีกลาง ที่ พม 0601.04/13629 ลงวันที่ 30 พฤศจิกายน 2560 เรื่อง ขอดำเนินการปรับปรุงลดยอดบัญชีเงินทดรองราชการ ของสำนักส่งเสริมและสนับสนุนวิชาการ 8 จำนวน 20,000.00 บาท (เดิมเป็นเงินทดรองราชการของสถานสงเคราะห์คนชราบ้านลพบุรี กรมประชาสงเคราะห์ ถ่ายโอนภารกิจไปยังองค์การบริหารส่วนจังหวัด)

หมายเหตุ 18 หนี้สินไม่หมุนเวียนอื่น

(หน่วย : บาท)

	2564	2563
ลูกหนี้คดีละเมิด	254,869.95	254,869.95
รวม หนี้สินไม่หมุนเวียนอื่น	**254,869.95**	**254,869.95**

ณวันที่ 30 กันยายน 2564 หนี้สินไม่หมุนเวียนอื่น จำนวน 254,869.95 บาท เป็นลูกหนี้คดีละเมิดตั้งแต่ปีงบประมาณ พ.ศ. 2523 ของนายสุเจนต์อินทรศรซึ่งกรมพัฒนาสังคมและสวัสดิการได้มีหนังสือที่ พม 0316.4/5659 ลงวันที่ 10 พฤษภาคม 2556 ถึงกรมบัญชีกลางเพื่อรายงานการดำเนินคดีและขออนุมัติเป็นหนี้สูญและยุติเรื่องการดำเนินคดีกับลูกหนี้อยู่ระหว่างรอการพิจารณา

หมายเหตุ 19 รายได้จากงบประมาณ

(หน่วย : บาท)

รายได้จากงบประมาณปีปัจจุบัน	2564	2563
รายได้จากงบบุคลากร	749,337,894.69	763,330,499.28
รายได้จากงบดำเนินงาน	534,156,356.61	611,329,030.23
รายได้จากงบลงทุน	66,994,342.48	78,900,183.30
รายได้จากงบอุดหนุน	459,598,930.00	427,540,100.00
รายได้จากงบกลาง	573,596,666.56	554,926,052.40
รายได้จากงบรายจ่ายอื่น	92,487,631.00	91,478,398.74
หัก เบิกเกินส่งคืนเงินงบประมาณ	(5,569,976.98)	(8,614,350.76)
รวม รายได้จากงบประมาณปีปัจจุบัน - สุทธิ	**2,470,601,844.36**	**2,518,889,913.19**
รายได้จากงบประมาณปีก่อน ๆ (เงินกันไว้เบิกเหลื่อมปีเบิกจ่ายปีปัจจุบัน)		
รายได้จากงบดำเนินงาน	19,551,576.11	12,307,058.10
รายได้จากงบลงทุน	25,105,435.95	50,104,997.06
รายได้จากงบรายจ่ายอื่น	-	18,659.60
รวม รายได้จากงบประมาณปีก่อนๆ	**44,657,012.06**	**62,430,714.76**
รวม รายได้จากงบประมาณ	**2,515,258,856.42**	**2,581,320,627.95**

ในงวดบัญชีปี 2564 รายได้จากงบรายจ่ายอื่น จำนวน 92,487,631.00 บาท ในจำนวนนี้มีงบประมาณรายจ่ายประจำปีงบประมาณ 2564 ของกองทุนส่งเสริมการจัดสวัสดิการสังคม จำนวน 90,000,000.00 บาทรวมอยู่ด้วย บันทึกบัญชีคู่กับบัญชีค่าใช้จ่ายอุดหนุน - หน่วยงานภาครัฐ ตามหมายเหตุ 30.1

หมายเหตุ 20 รายได้จากเงินกู้และรายได้อื่นจากรัฐบาล

(หน่วย : บาท)

	2564	2563
TR - หน่วยงานรับเงินกู้จากรัฐบาล	847,014.00	-
รวม รายได้จากเงินกู้และรายได้อื่นจากรัฐบาล	**847,014.00**	**-**

ในงวดบัญชีปี 2564 รายได้จากเงินกู้และรายได้อื่นจากรัฐบาล จำนวน 847,014.00 บาท เป็นรายได้ตามที่ได้รับการจัดสรรเงินกู้เพื่อแก้ไขปัญหาเยียวยา และฟื้นฟูเศรษฐกิจและสังคมที่ได้รับผลกระทบจากการระบาดของโรคติดเชื้อไวรัสโคโรนา 2019 ของศูนย์พัฒนาราษฎรบนพื้นที่สูงจังหวัดอุทัยธานี โดยดำเนินโครงการส่งเสริมการต่อยอดผ้ากะเหรี่ยงร่วมสมัย บันทึกบัญชีคู่กับบัญชีค่าใช้จ่ายช่วยเหลือตามมาตรการของรัฐ ตามหมายเหตุ 30.5

หมายเหตุ 21 รายได้จากการอุดหนุนและบริจาค

(หน่วย : บาท)

	2564	2563
รายได้จากการช่วยเหลือฯดำเนินงานหน่วยงานภาครัฐ	1,848,600.00	-
รายได้จากการอุดหนุนเพื่อการดำเนินงานอื่น	140,000.00	1,264,500.00
รายได้จากการรับโอนสินทรัพย์ระหว่างหน่วยงาน	98,008.02	100,756.05
รายได้จากการบริจาค	5,391,821.94	5,196,587.70
รวม รายได้จากการอุดหนุนและบริจาค	**7,478,429.96**	**6,561,843.75**

หมายเหตุ 22 รายได้อื่น

(หน่วย : บาท)

	2564	2563
รายได้ดอกเบี้ยเงินฝากจากสถาบันการเงิน	-	2,885.00
รายได้เงินนอกงบประมาณ	46,931,411.64	86,685,605.33
รายได้เพื่อการบูรณะทรัพย์สินของกรม	22,575.00	50,840.31
รายการปรับเงินฝากคลัง	-	(315,000.00)
รวม รายได้อื่น	**46,953,986.64**	**86,424,330.64**

รายได้เงินนอกงบประมาณ ประกอบด้วย

(หน่วย : บาท)

	2564	2563
รายได้เงินบำรุงกิจการนิคม	46,419,081.64	75,206,420.93
รายได้ค่าที่พักคนเดินทาง	512,330.00	983,290.00
รายได้เงินชดเชยค่ารื้อถอนสิ่งปลูกสร้าง (สถานคุ้มครองคนไร้ที่พึ่งทับกวาง จ.สระบุรี)	-	10,495,894.40
รวม รายได้เงินนอกงบประมาณ	**46,931,411.64**	**86,685,605.33**

หมายเหตุ 23 ค่าใช้จ่ายบุคลากร

(หน่วย : บาท)

	2564	2563
เงินเดือน	258,853,381.34	264,293,191.16
ค่าล่วงเวลา	3,223,771.73	4,717,049.94
ค่าจ้าง	120,747,422.25	140,520,038.55
ค่าตอบแทนพนักงานราชการ	371,086,377.08	357,041,033.35
เงินช่วยค่าครองชีพ	1,822,183.20	2,053,738.62
ค่ารักษาพยาบาล	28,976,234.16	31,470,002.53
เงินช่วยการศึกษาบุตร	2,090,594.00	2,694,824.50
เงินช่วยเหลือพิเศษกรณีเสียชีวิต	390,414.00	1,366,729.24
เงินชดเชย กบข.	4,199,930.38	4,185,478.73
เงินสมทบ กบข.	6,299,740.73	6,275,826.02
เงินสมทบ กสจ.	3,245,357.11	3,783,499.28
เงินสมทบกองทุนประกันสังคม	9,253,005.20	13,068,117.45
เงินสมทบกองทุนเงินทดแทน	651,360.00	608,240.24
ค่าเช่าบ้าน	7,149,609.42	5,643,643.96
ค่าใช้จ่ายบุคลากรอื่น	3,395,051.62	3,362,041.91
รวม ค่าใช้จ่ายบุคลากร	**821,384,432.22**	**841,083,455.48**

หมายเหตุ 24 ค่าบำเหน็จบำนาญ

(หน่วย : บาท)

	2564	2563
บำนาญ	278,316,231.85	276,165,997.21
เงินช่วยค่าครองชีพ	28,644,363.30	30,329,353.06
บำเหน็จ	137,293,433.27	121,946,703.27
บำเหน็จตกทอด	12,531,936.22	9,553,139.64
บำเหน็จดำรงชีพ	10,685,960.25	14,219,689.70
ค่ารักษาพยาบาล	54,614,730.21	48,541,113.15
เงินช่วยการศึกษาบุตร	376,080.59	457,782.50
บำเหน็จบำนาญอื่น	3,754,018.49	2,522,643.87
รวม ค่าบำเหน็จบำนาญ	**526,216,754.18**	**503,736,422.40**

หมายเหตุ 25 ค่าตอบแทน

(หน่วย : บาท)

	2564	2563
ค่าตอบแทนเฉพาะงาน	4,590,090.45	3,570,935.50
รวมค่าตอบแทน	**4,590,090.45**	**3,570,935.50**

หมายเหตุ 26 ค่าใช้สอย

(หน่วย : บาท)

	2564	2563
ค่าใช้จ่ายฝึกอบรม	40,471,705.76	88,899,685.26
ค่าใช้จ่ายเดินทาง	11,193,471.12	23,067,441.28
ค่าซ่อมแซมและบำรุงรักษา	38,792,224.13	48,101,665.23
ค่าจ้างเหมาบริการ	165,806,512.02	162,730,816.51
ค่าธรรมเนียม	87,458.00	256,783.61
ค่าใช้จ่ายในการประชุม	3,383,440.00	3,846,701.91
ค่าเช่า	5,837,321.65	6,805,561.97
ค่าใช้จ่ายผลักส่งเป็นรายได้แผ่นดิน	1,282,725.51	717,287.09
ค่าประชาสัมพันธ์	5,143,111.80	7,702,886.80
ค่าใช้สอยอื่น	2,119,013.73	4,000,558.48
รวม ค่าใช้สอย	**274,116,983.72**	**346,129,388.14**

หมายเหตุ 27 ค่าวัสดุ

(หน่วย : บาท)

	2564	2563
ค่าวัสดุ	193,191,940.68	188,972,546.66
ค่าแก๊สและน้ำมันเชื้อเพลิง	18,563,365.24	18,169,409.01
ค่าครุภัณฑ์มูลค่าต่ำกว่าเกณฑ์	2,354,830.00	5,986,610.53
รวม ค่าวัสดุ	**214,110,135.92**	**213,128,566.20**

หมายเหตุ 28 ค่าสาธารณูปโภค

(หน่วย : บาท)

	2564	2563
ค่าไฟฟ้า	32,168,652.62	34,185,487.71
ค่าน้ำประปา	8,585,696.71	8,022,038.89
ค่าโทรศัพท์	5,603,949.60	6,411,790.42
ค่าบริการสื่อสารและโทรคมนาคม	6,232,637.84	5,970,508.20
รวม ค่าสาธารณูปโภค	**52,590,936.77**	**54,589,825.22**

หมายเหตุ 29 ค่าเสื่อมราคาและค่าตัดจำหน่าย

(หน่วย : บาท)

	2564	2563
อาคารและสิ่งปลูกสร้าง	94,879,203.04	94,372,116.84
ครุภัณฑ์	55,068,601.49	60,582,106.49
สินทรัพย์โครงสร้างพื้นฐาน	-	9,869.68
	149,947,804.53	154,964,093.01
สินทรัพย์ไม่มีตัวตน	3,005,489.84	3,511,970.26
รวม ค่าเสื่อมราคาและค่าตัดจำหน่าย	**152,953,294.37**	**158,476,063.27**

หมายเหตุ 30 ค่าใช้จ่ายจากการอุดหนุนและบริจาค

(หน่วย : บาท)

	2564	2563
ค่าใช้จ่ายอุดหนุน - หน่วยงานภาครัฐ	90,000,000.00	90,000,000.00
ค่าใช้จ่ายโอนสินทรัพย์ระหว่างหน่วยงาน	5,740.75	3,080,912.11
ค่าใช้จ่ายอุดหนุนเพื่อการดำเนินงาน - ภาคครัวเรือน	446,517,930.00	412,017,100.00
ค่าใช้จ่ายอุดหนุนเพื่อการดำเนินงาน - องค์กรไม่หวังผลกำไร	12,966,000.00	14,647,000.00
ค่าใช้จ่ายช่วยเหลือตามมาตรการของรัฐ	847,014.00	-
รวม ค่าใช้จ่ายจากการอุดหนุนและบริจาค	**550,336,684.75**	**519,745,012.11**

30.1) ในงวดบัญชีปี 2564 ค่าใช้จ่ายอุดหนุน - หน่วยงานภาครัฐ จำนวน 90,000,000.00 บาท ซึ่งเป็นการจัดสรรงบประมาณรายจ่ายประจำปีงบประมาณ 2564 ให้กับกองทุนส่งเสริมการจัดสวัสดิการสังคมทั้งจำนวน เป็นรายการผลักส่งไม่รับตัวเงินคู่กับบัญชีรายได้ระหว่างหน่วยงาน - รับเงินงบรายจ่ายอื่นจากรัฐบาลตามหมายเหตุ 19

30.2) ในงวดบัญชีปี 2564 ค่าใช้จ่ายโอนสินทรัพย์ระหว่างหน่วยงาน จำนวน 5,740.75 บาท เกิดจากการโอนสินทรัพย์ หนี้สิน และทุนของหน่วยงานภายใต้สังกัดกรมพัฒนาสังคมและสวัสดิการถูกตัดโอนภารกิจไปสังกัดกรมใหม่ตามพระราชบัญญัติปรับปรุงกระทรวงทบวง กรม (ฉบับที่ 14) พ.ศ. 2558 ให้มีผลบังคับใช้ตั้งแต่ วันที่ 6 มีนาคม 2558 โอนสินทรัพย์ให้หน่วยงานที่ถูกตัดโอนภารกิจไปสังกัดกรมอื่นตามโครงสร้างใหม่ ประกอบด้วย

(หน่วย : บาท)

- สำนักงานปลัดกระทรวงการพัฒนาสังคมและความมั่นคงของมนุษย์	1.00
- กรมกิจการผู้สูงอายุ	5,737.75
- กรมกิจการเด็กและเยาวชน	1.00
- กรมส่งเสริมและพัฒนาคุณภาพชีวิตคนพิการ	1.00
รวม	**5,740.75**

30.3) ค่าใช้จ่ายอุดหนุนเพื่อการดำเนินงาน - ภาคครัวเรือนประกอบด้วย

(หน่วย : บาท)

	2564	2563
เงินอุดหนุนสงเคราะห์ครอบครัวผู้มีรายได้น้อยและผู้ไร้ที่พึ่ง	260,305,000.00	234,896,000.00
เงินอุดหนุนโครงการสนับสนุนองค์กรเอกชนสาธารณประโยชน์ด้านสวัสดิการสังคม	150,000,000.00	150,000,000.00
เงินอุดหนุนเงินสงเคราะห์ผู้ติดเชื้อเอดส์และครอบครัว	16,938,000.00	15,668,000.00
เงินอุดหนุนสงเคราะห์ด้านเงินทุนประกอบอาชีพ	6,165,000.00	6,130,000.00
เงินอุดหนุนสนับสนุนการดำเนินงานสภาวิชาชีพสังคมสงเคราะห์	4,000,000.00	3,200,000.00
เงินอุดหนุนช่วยเหลือเยียวยาด้านการเงินตามหลักมนุษยธรรมเหตุการณ์ 14 ต.ค. 2516	1,400,300.00	2,023,100.00
เงินอุดหนุนสงเคราะห์คนไทยตกทุกข์ได้ยากในประเทศกลับภูมิลำเนาเดิม	54,730.00	100,000.00
ค่าใช้จ่ายในการสนับสนุนบทบาทองค์กรพัฒนาเอกชนในการดำเนินงานให้การช่วยเหลือและพัฒนาศักยภาพคนไร้ที่พึ่งฯ	5,690,900.00	-
เงินอุดหนุนค่าใช้จ่ายงานพระธรรมจาริก	1,484,000.00	-
เงินอุดหนุนช่วยเหลือเยียวยาด้านการเงินตามหลักมนุษยธรรมเหตุการณ์ความรุนแรงทางการเมือง พ.ศ. 2556 - 2557	480,000.00	-
รวม ค่าใช้จ่ายอุดหนุนเพื่อการดำเนินงาน - ภาคครัวเรือน	**446,517,930.00**	**412,017,100.00**

30.4) ค่าใช้จ่ายอุดหนุนเพื่อการดำเนินงาน - องค์กรไม่หวังผลกำไร ประกอบด้วย

(หน่วย : บาท)

	2564	2563
เงินอุดหนุนค่าใช้จ่ายงานพระธรรมจาริก	12,966,000.00	14,647,000.00
รวม ค่าใช้จ่ายอุดหนุนเพื่อการดำเนินงาน - องค์กรไม่หวังผลกำไร	**12,966,000.00**	**14,647,000.00**

30.5) ในงวดบัญชีปี 2564 ค่าใช้จ่ายช่วยเหลือตามมาตรการของรัฐ จำนวน 847,014.00 บาท เป็นรายจ่ายตามที่ได้รับการจัดสรรเงินกู้เพื่อแก้ไขปัญหาเยียวยา และฟื้นฟูเศรษฐกิจและสังคมที่ได้รับผลกระทบจากการระบาดของโรคติดเชื้อไวรัสโคโรนา 2019 ของศูนย์พัฒนาราษฎรบนพื้นที่สูงจังหวัดอุทัยธานี โดยดำเนินโครงการส่งเสริมการต่อยอดผ้ากะเหรี่ยงร่วมสมัย บันทึกบัญชีคู่กับบัญชี TR - หน่วยงานรับเงินกู้จากรัฐบาล ตามหมายเหตุ 20

หมายเหตุ 31 ค่าใช้จ่ายอื่น

(หน่วย : บาท)

	2564	2563
ขาดทุนสุทธิจากการจำหน่ายสินทรัพย์	2,288,049.11	3,240,259.26
ค่าใช้จ่ายอื่น	72,069.33	84,640.00
TR - หน่วยงานรับเงินนอกงบประมาณจากกรมบัญชีกลาง	(10,133,359.05)	(14,438,184.85)
TE - ปรับเงินฝากคลัง	10,106,605.76	14,527,072.49
รวม ค่าใช้จ่ายอื่น	**2,333,365.15**	**3,413,786.90**

หมายเหตุ 32 การแก้ไขข้อผิดพลาดของงวดก่อน

ในงวดบัญชีปี 2564 บัญชีผลสะสมแก้ไขข้อผิดพลาดปีก่อน จำนวน 4,691,648.47 บาท เกิดขึ้นจากการบันทึกปรับปรุงบัญชีของงวดบัญชีที่ผ่านมาและบันทึกรายการไม่ครบถ้วน มีผลทำให้ข้อมูลทางบัญชีของหน่วยงานไม่ถูกต้อง ครบถ้วน และเป็นปัจจุบัน ซึ่งเกิดจากรายการดังต่อไปนี้

1. หน่วยงานปรับปรุงบัญชีรายได้รอการรับรู้สำหรับบัญชีค่าเสื่อมราคาของสินทรัพย์รับบริจาคคลาดเคลื่อน จำนวน 340,443.96 บาท หน่วยงานปรับปรุงบัญชีโดย เดบิตบัญชีผลสะสมแก้ไขข้อผิดพลาดและเครดิตบัญชีรายได้รอการรับรู้

2. หน่วยงานนำเงินประกันสัญญามาบันทึกบัญชีรายได้เงินนอกงบประมาณ จำนวน 18,188.00 บาท หน่วยงานปรับปรุงบัญชีโดย เดบิตบัญชีผลสะสมแก้ไขข้อผิดพลาดและเครดิตบัญชีเงินประกันสัญญา

3. หน่วยงานมีสินทรัพย์ คือ อาคารอเนกประสงค์กองหนึ่งใจ...เดียวกัน ภายในบ้านราชวิถี จำนวน 2,997,000.00 บาท ซึ่งตรวจสอบพบภายหลังว่าไม่ได้มีการบันทึกสินทรัพย์รายตัวไว้ในระบบ GFMIS หน่วยงานปรับปรุงบัญชีโดยเดบิตบัญชีพักสินทรัพย์และเครดิตผลสะสมแก้ไขข้อผิดพลาด

4. หน่วยงานบันทึกบัญชีสินทรัพย์คลาดเคลื่อน โดยบันทึกสินทรัพย์ไว้ผิดหมวด จำนวน 2,053,280.43 บาท หน่วยงานปรับปรุงบัญชี โดยเดบิตบัญชีพักสินทรัพย์และเครดิตผลสะสมแก้ไขข้อผิดพลาด

ข้อผิดพลาดทางบัญชีตามรายการข้างต้น หน่วยงานได้บันทึกปรับปรุงบัญชีในงวดบัญชีปี 2564 แล้ว โดยปรับปรุงกับบัญชีผลสะสมแก้ไขข้อผิดพลาด ซึ่งอยู่ภายใต้บัญชีรายได้สูง/(ต่ำ) กว่าค่าใช้จ่ายสะสม

หมายเหตุ 33 ภาระผูกพัน

กรมพัฒนาสังคมและสวัสดิการ มีภาระผูกพันตามสัญญา ณ วันที่ 30 กันยายน 2564 จำนวน 16 รายการ จำนวนเงิน 17,832,332.70 บาท มีรายละเอียดดังนี้

ลำดับที่	ขยายเวลาเบิกจ่ายตามแผนงบประมาณ (เงินกัน)	แหล่งของเงิน	จำนวน (รายการ)	จำนวนเงิน (บาท)
1	เงินงบประมาณ			
	2564	งบดำเนินงาน	7	13,938,285.00
		งบลงทุน	7	2,166,047.70
		งบรายจ่ายอื่น	2	1,728,000.00
		รวม	**16**	**17,832,332.70**

กรมพัฒนาสังคมและสวัสดิการ

รายงานรายได้แผ่นดิน

สำหรับปีสิ้นสุดวันที่ 30 กันยายน 2564

(หน่วย : บาท)

	หมายเหตุ	2564	2563
รายได้แผ่นดินที่จัดเก็บ			
รายได้แผ่นดิน - นอกจากภาษี			
รายได้จากการขายสินค้าและบริการ		2,272,534.08	2,254,554.28
รายได้ดอกเบี้ยและเงินปันผล		49,474.33	68,484.87
รายได้อื่น		19,256,798.38	25,478,856.54
รวมรายได้แผ่นดิน - นอกจากภาษี		**21,578,806.79**	**27,801,895.69**
รวมรายได้แผ่นดินที่จัดเก็บ		**21,578,806.79**	**27,801,895.69**
รายได้แผ่นดินที่จัดเก็บสุทธิ		**21,578,806.79**	**27,801,895.69**
รายได้แผ่นดินนำส่งคลัง		21,578,091.75	27,799,152.30
รายได้แผ่นดินรอนำส่งคลัง		**43,156,898.54**	**55,601,047.99**
ปรับปรุง รายได้แผ่นดินรอนำส่ง		-	4,044.45
รายการรายได้แผ่นดินสุทธิ		**715.04**	**6,787.84**
รายได้แผ่นดิน - นอกจากภาษี ประกอบด้วย			
1. รายได้จากการขายสินค้าและบริการ			
รายได้ค่าธรรมเนียมการบริการอื่น		173,343.08	149,007.53
รายได้ค่าของเบ็ดเตล็ด		219,792.00	394,227.75
รายรับจากการขายสินทรัพย์		1,879,399.00	1,711,319.00
		2,272,534.08	2,254,554.28
2. รายได้ดอกเบี้ยและเงินปันผล			
รายได้ดอกเบี้ย		49,474.33	68,484.87
		49,474.33	68,484.87
3. รายได้อื่น			
รายได้จากการริบทรัพย์และการชดเชยค่าเสียหาย		54,243.00	281,658.00
รายได้จากค่าปรับอื่น		2,136,617.90	4,072,914.46
รายได้เงินเหลือจ่าย		1,462,279.65	2,413,003.63
รายได้ที่ไม่ใช่ภาษีอื่น		15,603,657.83	18,711,280.45
		19,256,798.38	25,478,856.54
รวมรายได้แผ่นดิน - นอกจากภาษี		**21,578,806.79**	**27,801,895.69**

รหัสงบประมาณ กิจกรรมหลัก กิจกรรมย่อย งบประมาณรายจ่ายประจำปีงบประมาณ พ.ศ. 2564

กรมพัฒนาสังคมและสวัสดิการ

รายการงบประจำ

ลำดับ	โครงการ/ผลผลิต/กิจกรรมหลัก/กิจกรรมย่อย	งบสุทธิ	ใบสั่งซื้อ/สัญญา	เบิกจ่ายสะสม	คงเหลือ	คิดเป็น
	รวมทั้งสิ้น	**1,862,086,592.28**	**17,829,768.70**	**1,819,702,475.22**	**24,554,348.36**	**97.72%**
1	**รายการค่าใช้จ่ายบุคลากรภาครัฐ**					
	ยุทธศาสตร์ด้านการสร้างโอกาสและความเสมอภาคทางสังคม					
	แผนงาน : บุคลากรภาครัฐ					
	รายการค่าใช้จ่ายบุคลากรภาครัฐ เสริมสร้างสวัสดิการสังคมและยกระดับคุณภาพชีวิต	**781,241,500.00**	**-**	**772,251,451.06**	**8,990,048.94**	**98.85%**
	- งบบุคลากร	757,254,100.00		752,492,867.38	4,761,232.62	99.37%
	- ดำเนินงาน	23,987,400.00		19,758,583.68	4,228,816.32	82.37%
2	**แผนงานพื้นฐาน**					
	ยุทธศาสตร์ด้านการสร้างโอกาสและความเสมอภาคทางสังคม					
	แผนงาน : พื้นฐานด้านการสร้างโอกาสและความเสมอภาคทางสังคม					
	ผลผลิต ข้อเสนอเชิงนโยบายเพื่อการพัฒนางานด้านสังคม	**125,389,612.08**	**750,782.70**	**119,190,697.82**	**5,448,131.56**	**95.06%**
	- งบดำเนินงาน	120,494,975.94	36,294.70	114,520,992.68	5,437,688.56	95.04%
	- งบลงทุน	4,894,636.14	14,488.00	4,669,705.14	10,443.00	95.40%
	ยุทธศาสตร์ด้านการสร้างโอกาสและความเสมอภาคทางสังคม					
	แผนงาน : ยุทธศาสตร์เสริมสร้างพลังทางสังคม					
	โครงการส่งเสริมบทบาทและพัฒนาศักยภาพอาสาสมัคร เครือข่าย และภาคประชาสังคม	**175,670,655.50**	**340,000.00**	**171,519,782.77**	**3,810,872.73**	**97.64%**
	- งบดำเนินงาน	15,670,655.50	340,000.00	1,828,882.77	3,501,772.73	75.48%
	- งบอุดหนุน	160,000,000.00		159,690,900.00	309,100.00	99.81%
	แผนงาน : ยุทธศาสตร์สร้างหลักประกันทางสังคม					
	โครงการส่งเสริมและพัฒนาศักยภาพคนไร้ที่พึ่งและคนขอทาน	**561,768,824.70**	**14,015,864.00**	**543,900,876.03**	**3,852,084.67**	**96.82%**
	- งบดำเนินงาน	231,130,675.70	99,664.00	229,500,560.03	1,330,451.67	99.29%
	- งบลงทุน	42,774,100.00	3,716,200.00	29,057,286.00	614.00	67.93%
	- งบอุดหนุน	287,864,049.00		285,343,030.00	2,521,019.00	99.12%
	โครงการส่งเสริมและพัฒนาคุณภาพชีวิตประชากรกลุ่มเป้าหมายพิเศษในพื้นที่	**168,948,000.00**	**2,723,122.00**	**163,771,759.10**	**2,453,118.90**	**96.94%**
	- งบดำเนินงาน	117,156,100.00	987,525.00	114,116,643.11	2,051,931.89	97.41%
	- งบลงทุน	32,751,900.00	7,597.00	32,744,154.99	148.01	99.98%
	- งบอุดหนุน	14,514,000.00		14,450,000.00	64,000.00	99.56%
	- งบรายจ่ายอื่น	4,526,000.00	1,728,000.00	,460,961.00	337,039.00	54.37%
3	**แผนงานบูรณาการ**					
	ยุทธศาสตร์ด้านความมั่นคง					
	แผนงาน : บูรณาการขับเคลื่อนการแก้ไขปัญหาจังหวัดชายแดนภาคใต้					
	โครงการตำบลมั่นคง มั่งคั่งยั่งยืน ในจังหวัดชายแดนภาคใต้	**49,068,000.00**	**-**	**49,067,908.44**	**91.56**	**100.00%**
	- งบดำเนินงาน	49,068,000.00		9,067,908.44	91.56	100.00%
	รวม (ยกเว้นแผนบูรณาการ)	1,813,018,592.28	17,829,768.70	,770,634,566.78	24,554,256.80	97.66%
	รวมแผนบูรณาการ	49,068,000.00	-	49,067,908.44	91.56	100.00%
	รวมทั้งสิ้น	1,862,086,592.28	17,829,768.70	,819,702,475.22	24,554,348.36	97.72%
	รวมงบประมาณหน่วยงานอื่นเบิกแทนกรมฯ	89,450,807.72		87,696,528.26	1,754,279.46	98.04%
	รวมงบปรมาณตาม พรบ.	1,951,537,400.00	17,829,768.70	1,907,399,003.48	26,308,627.82	97.74%

กรมพัฒนาสังคมและสวัสดิการ

หมายเหตุประกอบการเงิน

สำหรับปี สิ้นสุดวันที่ 30 กันยายน 2564

รายงานฐานเงินงบประมาณรายจ่ายปีปัจจุบัน (2564) (ให้หน่วยงานอื่นเบิกแทน)

ลำดับ	โครงการ/ผลผลิต/กิจกรรมหลัก/กิจกรรมย่อย	งบสุทธิ	ใบสั่งซื้อ/สัญญา	เบิกจ่ายสะสม	คงเหลือ	คิดเป็น
	รวมทั้งสิ้น	89,450,807.72	-	87,696,528.26	1,754,279.46	98.04%
1	แผนงานพื้นฐาน					
	ยุทธศาสตร์ด้านการสร้างโอกาสและความเสมอภาคทางสังคม					
	แผนงาน : พื้นฐานด้านการสร้างโอกาสและความเสมอภาคทางสังคม					
	ผลผลิต ข้อเสนอเชิงนโยบายเพื่อการพัฒนางานด้านสังคม	3,548,187.92	-	3,548,187.92	-	100.00%
	- งบดำเนินงาน	3,548,187.92		3,548,187.92	-	100.00%
	ยุทธศาสตร์ด้านการสร้างโอกาสและความเสมอภาคทางสังคม					
	แผนงาน : ยุทธศาสตร์เสริมสร้างพลังทางสังคม					
	โครงการส่งเสริมบทบาทและพัฒนาศักยภาพอาสาสมัคร เครือข่ายและภาคประชาสังคม	40,202,644.50	-	39,321,814.90	880,829.60	97.81%
	- งบดำเนินงาน	40,202,644.50		39,321,814.90	880,829.60	97.81%
	แผนงาน : ยุทธศาสตร์สร้างหลักประกันทางสังคม					
	โครงการส่งเสริมและพัฒนาศักยภาพคนไร้ที่พึ่งและคนขอทาน	45,699,975.30	-	44,826,525.44	873,449.86	98.09%
	- งบดำเนินงาน	9,795,824.30		9,685,082.44	110,741.86	98.87%
	- งบอุดหนุน	35,904,151.00		35,141,443.00	762,708.00	97.88%

ภาคผนวก

รายชื่อหน่วยงาน
สังกัดกรมพัฒนาสังคมและสวัสดิการ

รายชื่อหน่วยงาน สังกัดกรมพัฒนาสังคมและสวัสดิการ

ศูนย์คุ้มครองคนไร้ที่พึ่ง

ลำดับ	รายชื่อหน่วยงาน	ที่อยู่	เบอร์โทรศัพท์
1	ศูนย์คุ้มครองคนไร้ที่พึ่งกรุงเทพมหานคร	161/1 ซอยประชาสงเคราะห์ 1 แขวงดินแดง เขตดินแดง กรุงเทพมหานคร 10400	0 2245 2700 โทรสาร 0 2246 8661
2	ศูนย์คุ้มครองคนไร้ที่พึ่งจังหวัดกระบี่	ศูนย์ราชการจังหวัดกระบี่ 357 ม.7 ถ.ท่าเรือ ต.ไสไทย อ.เมือง จ.กระบี่ 81000	0 7561 1065 โทรสาร 0 7562 1433
3	ศูนย์คุ้มครองคนไร้ที่พึ่งจังหวัดกาญจนบุรี	203/2 ม.12 ตำบลปากแพรก อ.เมือง จ.กาญจนบุรี 71000	0 3451 2452
4	ศูนย์คุ้มครองคนไร้ที่พึ่งจังหวัดกาฬสินธุ์	189 ม.8 ถนนกาฬสินธุ์-กมลาไสย ต.ห้วยโพธิ์ อ.เมือง จ.กาฬสินธุ์ 46000	0 4312 2200 โทรสาร 0 4312 2200
5	ศูนย์คุ้มครองคนไร้ที่พึ่งจังหวัดกำแพงเพชร	288/5 ม.1 ต.คลองลานพัฒนา อ.คลองลาน จ.กำแพงเพชร 62180	0 5586 8713 โทรสาร 0 5586 8714
6	ศูนย์คุ้มครองคนไร้ที่พึ่งจังหวัดขอนแก่น	212 ม.3 ต.สำราญ อ.เมือง จ.ขอนแก่น 40000	0 4339 3059 โทรสาร 0 4339 3029
7	ศูนย์คุ้มครองคนไร้ที่พึ่งจังหวัดจันทบุรี	1/14-15 ม.2 ต.ท่าช้าง อ.เมือง จ.จันทบุรี 22000	0 3947 1709 โทรสาร 0 3947 1708
8	ศูนย์คุ้มครองคนไร้ที่พึ่งจังหวัดฉะเชิงเทรา	84/65-66 ถ.มหาจักรพรรดิ์ ต.หน้าเมือง อ.เมือง จ.ฉะเชิงเทรา 24000	0 3851 5185
9	ศูนย์คุ้มครองคนไร้ที่พึ่งจังหวัดชลบุรี	172/23 ม.4 ต.บางละมุง อ.บางละมุง จ.ชลบุรี 20150	0 3823 4430
10	ศูนย์คุ้มครองคนไร้ที่พึ่งจังหวัดชัยนาท	91/19 ซ.เทศบาล 43 ต.บ้านกล้วย อ.เมือง จ.ชัยนาท 17000	0 5641 6482
11	ศูนย์คุ้มครองคนไร้ที่พึ่งจังหวัดชัยภูมิ	ชั้น 3 เลขที่ 98 หมู่ที่ 8 ต.ในเมือง อ.เมือง จ.ชัยภูมิ 36000	0 4412 4686 โทรสาร 0 4412 4687
12	ศูนย์คุ้มครองคนไร้ที่พึ่งจังหวัดชุมพร	110/1 หมู่ 10 ต.นาทุ่ง อ.เมือง จ.ชุมพร 86000	0 77603494 โทรสาร 0 77630564
13	ศูนย์คุ้มครองคนไร้ที่พึ่งจังหวัดเชียงราย	39/1 หมู่ 15 ต.ป่าซาง อ.แม่จัน จ.เชียงราย 57110	0 5316 0751 โทรสาร 0 5316 0752
14	ศูนย์คุ้มครองคนไร้ที่พึ่งจังหวัดเชียงใหม่	130 หมู่ 12 ต.ป่าแดด อ.เมือง จ.เชียงใหม่ 50100	0 5329 6122 โทรสาร 0 5329 6122
15	ศูนย์คุ้มครองคนไร้ที่พึ่งจังหวัดตรัง	41 ม.4 ต.นาบินหลา อ.เมือง จ.ตรัง 92170	0 7550 1043
16	ศูนย์คุ้มครองคนไร้ที่พึ่งจังหวัดตราด	1140-1040/1 ม.12 ต.วังกระแจะ อ.เมือง จ.ตราด 23000	0 3951 2556-7 โทรสาร 0 3951 0575
17	ศูนย์คุ้มครองคนไร้ที่พึ่งจังหวัดตาก	1 ถ.จอมพล ต.ระแหง อ.เมือง จ.ตาก 63000	0 5503 0102
18	ศูนย์คุ้มครองคนไร้ที่พึ่งจังหวัดนครนายก	173/42-43 ม.1 ต.ท่าช้าง อ.เมือง จ.นครนายก 26000	0 3731 5375 โทรสาร 0 3731 5078
19	ศูนย์คุ้มครองคนไร้ที่พึ่งจังหวัดนครปฐม	2 หมู่ที่ 6 ต.บางแขม อ.เมือง จ.นครปฐม 73000	0 3498 3099

ลำดับ	รายชื่อหน่วยงาน	ที่อยู่	เบอร์โทรศัพท์
20	ศูนย์คุ้มครองคนไร้ที่พึ่งจังหวัดนครพนม	250 ม.3 บ้านภูเขาทอง ต.หนองญาติ ถ.อภิบาลบัญชา อ.เมือง จ.นครพนม 48000	0 4219 2639 โทรสาร 0 4253 0671
21	ศูนย์คุ้มครองคนไร้ที่พึ่งจังหวัดนครราชสีมา	1622/11 ถนนสุรนารายณ์ ต.ในเมือง อ.เมือง จ.นครราชสีมา 30000	0 4492 2860 โทรสาร 0 4492 2861
22	ศูนย์คุ้มครองคนไร้ที่พึ่งจังหวัดนครศรีธรรมราช	ศูนย์ราชการนาสาร ม.3 ต.นาสาร อ.พระพรหม จ.นครศรีธรรมราช 80000	0 7576 3294-5
23	ศูนย์คุ้มครองคนไร้ที่พึ่งจังหวัดนครสวรรค์	62/1 ม.6 ซอยท่าข้าวกำนันทรง ถ.นครสวรรค์ - ชุมแสง ต.นครสวรรค์ออก อ.เมือง จ.นครสวรรค์ 60000	0 5625 5281-2
24	ศูนย์คุ้มครองคนไร้ที่พึ่งจังหวัดนนทบุรี	78/12 ม.1 ถ.ติวานนท์ ต.บางตลาด อ.ปากเกร็ด จ.นนทบุรี 11120	02-583-0044 โทรสาร 02 584 3295
25	ศูนย์คุ้มครองคนไร้ที่พึ่งจังหวัดนราธิวาส	ถ.ศูนย์ราชการ หมู่ที่ 8 ต.ลำภู อ.เมือง จ.นราธิวาส 96000	0 6572 4321 4
26	ศูนย์คุ้มครองคนไร้ที่พึ่งจังหวัดน่าน	113 ม.7 ต.ผาสิงห์ อ.เมือง จ.น่าน 55000	0 5468 2038
27	ศูนย์คุ้มครองคนไร้ที่พึ่งจังหวัดบึงกาฬ	411 ม.9 ต.บึงกาฬ อ.เมือง จ.บึงกาฬ 38000	0 4249 0709 โทรสาร 0 4249 0710
28	ศูนย์คุ้มครองคนไร้ที่พึ่งจังหวัดบุรีรัมย์	202 หมู่ 9 ต.อิสาณ อ.เมือง จ.บุรีรัมย์ 31000	0 4416 3558
29	ศูนย์คุ้มครองคนไร้ที่พึ่งจังหวัดปทุมธานี	1/130 หมู่ 2 ต.รังสิต อ.ธัญบุรี จ.ปทุมธานี 12110	0 2577 0815
30	ศูนย์คุ้มครองคนไร้ที่พึ่งจังหวัดประจวบคีรีขันธ์	69 หมู่ 4 ต.เกาะหลัก อ.เมือง จ.ประจวบคีรีขันธ์ 77000	0 3251 0704
31	ศูนย์คุ้มครองคนไร้ที่พึ่งจังหวัดปราจีนบุรี	39 หมู่ 5 บ้านเนินบาก ต.เนินหอม อ.เมือง จ.ปราจีนบุรี 25230	0 3748 22101 โทรสาร 0 3745 4478
32	ศูนย์คุ้มครองคนไร้ที่พึ่งจังหวัดปัตตานี	85 ม.9 ต.โคกโพธิ์ อ.โคกโพธิ์ จ.ปัตตานี 94120	0 7433 0231 โทรสาร 0 7433 0230
33	ศูนย์คุ้มครองคนไร้ที่พึ่งจังหวัดพะเยา	ศาลากลางจังหวัดพะเยา (หลังเก่า) ชั้น 1 ถ.พหลโยธิน ต.บ้านต๋อม อ.เมือง จ.พะเยา 82120	0 5443 1080-1
34	ศูนย์คุ้มครองคนไร้ที่พึ่งจังหวัดพระนครศรีอยุธยา	217 หมู่ 2 ต.บ่อโพง อ.นครหลวง จ.พระนครศรีอยุธยา 13260	0 3533 5517 โทรสาร 0 3533 5398
35	ศูนย์คุ้มครองคนไร้ที่พึ่งจังหวัดพังงา	1 ม.11 ต.ทุ่งมะพร้าว อ.ท้ายเหมือง จ.พังงา 82120	0 7641 0208
36	ศูนย์คุ้มครองคนไร้ที่พึ่งจังหวัดพัทลุง	182 ม.1 ต.โคกชะงาย อ.เมือง จ.พัทลุง 93000	0 7482 9726 โทรสาร 0 7482 9727
37	ศูนย์คุ้มครองคนไร้ที่พึ่งจังหวัดพิจิตร	ศาลากลางจังหวัดพิจิตร ชั้น 2 ถ.พิจิตร-ตะพานหิน ต.ท่าหลวง อ.เมือง จ.พิจิตร 66000	0 5661 3531
38	ศูนย์คุ้มครองคนไร้ที่พึ่งจังหวัดพิษณุโลก	772/5 ม.8 ต.วังทอง อ.วังทอง จ.พิษณุโลก 65130	0 7482 9726
39	ศูนย์คุ้มครองคนไร้ที่พึ่งจังหวัดเพชรบุรี	187/20 ม.3 ถนนสูง ต.ช่องสะแก อ.เมือง จ.เพชรบุรี 76000	0 3240 0762
40	ศูนย์คุ้มครองคนไร้ที่พึ่งจังหวัดเพชรบูรณ์	ภายในศูนย์ราชการจังหวัด 99/11 ม.5 ต.สะเดียง อ.เมือง จ.เพชรบูรณ์ 67000	0 5671 3801
41	ศูนย์คุ้มครองคนไร้ที่พึ่งจังหวัดแพร่	110 บ้านปทุม ม.2 ต.เหมืองหม้อ อ.เมือง จ.แพร่ 54000	0 5453 1116

ลำดับ	รายชื่อหน่วยงาน	ที่อยู่	เบอร์โทรศัพท์
42	ศูนย์คุ้มครองคนไร้ที่พึ่งจังหวัดภูเก็ต	3/60 ถ.ศรีสุนทร ต.รัษฎา อ.เมือง จ.ภูเก็ต 83000	0 7661 4242 โทรสาร 0 7661 4243
43	ศูนย์คุ้มครองคนไร้ที่พึ่งจังหวัดมหาสารคาม	ศาลากลางจังหวัด ชั้น 3 ห้อง 306 ต.แวงน่าง อ.เมือง จ.มหาสารคาม 44000	0 4377 7827
44	ศูนย์คุ้มครองคนไร้ที่พึ่งจังหวัดมุกดาหาร	130 ม.5 ต.นิคมคำสร้อย อ.นิคมคำสร้อย จ.มุกดาหาร 49130	0 4268 1386
45	ศูนย์คุ้มครองคนไร้ที่พึ่งจังหวัดแม่ฮ่องสอน	48 ถ.บริบาลเมืองสุข ต.จองคำ อ.เมือง จ.แม่ฮ่องสอน 58000	0 5368 7983-4
46	ศูนย์คุ้มครองคนไร้ที่พึ่งจังหวัดยะลา	62/50 ถนนสุขยางค์ ต.สะเตง อ.เมือง จ.ยะลา 95000	0 7327 4839 โทรสาร 0 7327 4839
47	ศูนย์คุ้มครองคนไร้ที่พึ่งจังหวัดยโสธร	340 ถ.วารีราชเดช ต.ในเมือง อ.เมือง จ.ยโสธร 35000	0 4571 4605
48	ศูนย์คุ้มครองคนไร้ที่พึ่งจังหวัดร้อยเอ็ด	333 ม.5 ต.นิเวศน์ อ.ธวัชบุรี จ.ร้อยเอ็ด 45170	0 4356 9461
49	ศูนย์คุ้มครองคนไร้ที่พึ่งจังหวัดระนอง	36/52 ม.3 ต.บางนอน อ.เมือง จ.ระนอง 85110	0 7788 0635 โทรสาร 0 7788 0637
50	ศูนย์คุ้มครองคนไร้ที่พึ่งจังหวัดระยอง	253 ม.1 ต.นิคมพัฒนา อ.นิคมพัฒนา จ.ระยอง 21180	0 3863 6455
51	ศูนย์คุ้มครองคนไร้ที่พึ่งจังหวัดราชบุรี	99/99 ม. 4 ต.บ้านไร่ อ.เมือง จ.ราชบุรี 70000	0 3273 8803
52	ศูนย์คุ้มครองคนไร้ที่พึ่งจังหวัดลพบุรี	6 ต.พัฒนานิคม อ.พัฒนานิคม จ.ลพบุรี 15140	0 6572 43226
53	ศูนย์คุ้มครองคนไร้ที่พึ่งจังหวัดลำปาง	139/1 ม.1 ต.นิคมพัฒนา อ.เมือง จ.ลำปาง 52000	0 5420 9459 โทรสาร 0 5420 9460
54	ศูนย์คุ้มครองคนไร้ที่พึ่งจังหวัดลำพูน	164/1 ม.10 ต.บ้านกลาง อ.เมือง จ.ลำพูน 51000	0 5353 7338
55	ศูนย์คุ้มครองคนไร้ที่พึ่งจังหวัดเลย	107/1 ถ.เลย-ด่านซ้าย ต.กุดป่อง อ.เมือง จ.เลย 42000	0 4281 4840
56	ศูนย์คุ้มครองคนไร้ที่พึ่งจังหวัดศรีสะเกษ	499 ม.9 ถ.กสิกรรม ต.โพธิ์ อ.เมือง จ.ศรีสะเกษ 33000	0 4561 1856 โทรสาร 0 4651 2043
57	ศูนย์คุ้มครองคนไร้ที่พึ่งจังหวัดสกลนคร	50 ม.5 ต.หนองปลิง อ.นิคมน้ำอูน จ.สกลนคร 47270	0 4271 1195
58	ศูนย์คุ้มครองคนไร้ที่พึ่งจังหวัดสงขลา	366 ม.2 ต.พะวง อ.เมือง จ.สงขลา 90100	0 7433 0231 โทรสาร 0 7433 0230
59	ศูนย์คุ้มครองคนไร้ที่พึ่งจังหวัดสตูล	246 ม.2 ถนนครองขุด-นาเค ต.ครองขุด อ.เมือง จ.สตูล 91000	0 7474 0514
60	ศูนย์คุ้มครองคนไร้ที่พึ่งจังหวัด สมุทรปราการ	58 ม.7 ถ.เพชรหึงษ์ ต.ทรงคนอง อ.พระประแดง จ.สมุทรปราการ 10130	0 2462 6755 โทรสาร 0 2462 6756
61	ศูนย์คุ้มครองคนไร้ที่พึ่งจังหวัด สมุทรสงคราม	7/78 ถ.เอกชัย ต.แม่กลอง อ.เมือง จ.สมุทรสงคราม 75000	0 3471 1941
62	ศูนย์คุ้มครองคนไร้ที่พึ่งจังหวัดสมุทรสาคร	9/15 ม.1 ต.บางโทรัด อ.เมือง จ.สมุทรสาคร 74000	0 3443 2663

ลำดับ	รายชื่อหน่วยงาน	ที่อยู่	เบอร์โทรศัพท์
63	ศูนย์คุ้มครองคนไร้ที่พึ่งจังหวัดสระแก้ว	146 ม.3 ต.เมืองไผ่ อ.อรัญประเทศ จ.สระแก้ว 27120	0 3726 4040
64	ศูนย์คุ้มครองคนไร้ที่พึ่งจังหวัดสระบุรี	163/3 ม.7 ต.ธารเกษม อ.พระพุทธบาท จ.สระบุรี 18120	0 3626 7440
65	ศูนย์คุ้มครองคนไร้ที่พึ่งจังหวัดสิงห์บุรี	63 ม.4 ต.ม่วงหมู่ อ.เมือง จ.สิงห์บุรี 16000	0 3655 1022-3
66	ศูนย์คุ้มครองคนไร้ที่พึ่งจังหวัดสุโขทัย	157 ม.10 บ้านบางกระบาน ต.ยางซ้าย อ.เมือง จ.สุโขทัย 64000	0 5561 2430
67	ศูนย์คุ้มครองคนไร้ที่พึ่งจังหวัดสุพรรณบุรี	88/9 ม.5 ต.ท่าระหัด อ.เมือง จ.สุพรรณบุรี 72000	0 3596 9916
68	ศูนย์คุ้มครองคนไร้ที่พึ่งจังหวัดสุราษฎร์ธานี	3/85 ม.1 ต.ขุนทะเล อ.เมือง จ.สุราษฎร์ธานี 84000	0 7735 5013
69	ศูนย์คุ้มครองคนไร้ที่พึ่งจังหวัดสุรินทร์	144 ม.13 ถ.สุรินทร์ - ช่องจอม ต.กาบเชิง อ.กาบเชิง จ.สุรินทร์ 32210	0 4455 9082 โทรสาร 0 4455 9037
70	ศูนย์คุ้มครองคนไร้ที่พึ่งจังหวัดหนองคาย	408 ม.11 ถ.หนองคาย-โพนพิสัย ต.หาดคำ อ.เมือง จ.หนองคาย 43000	0 4201 2 579
71	ศูนย์คุ้มครองคนไร้ที่พึ่งจังหวัดหนองบัวลำภู	ศาลากลางจังหวัด ชั้น 2 ถ.หนองบัวลำภู-เลย อ.เมือง จ.หนองบัวลำภู 39000	0 4231 5950
72	ศูนย์คุ้มครองคนไร้ที่พึ่งจังหวัดอ่างทอง	13/2 ม.5 ต.บางพลับ อ.โพธิ์ทอง จ.อ่างทอง 14120	0 3569 1555
73	ศูนย์คุ้มครองคนไร้ที่พึ่งจังหวัดอุดรธานี	537/14 ม.1 ถ.เลี่ยงเมือง ต.หมากแข้ง อ.เมือง จ.อุดรธานี 41000	0 4221 1601 , 0 4225 1254 โทรสาร 0 4224 2728
74	ศูนย์คุ้มครองคนไร้ที่พึ่งจังหวัดอุทัยธานี	ศาลากลางจังหวัด (หลังเดิม) ถ.ศรีอุทัย ต.อุทัยใหม่ อ.เมือง จ.อุทัยธานี 61000	0 5651 2026
75	ศูนย์คุ้มครองคนไร้ที่พึ่งจังหวัดอุตรดิตถ์	100 ม.5 ต.ผาเลือด อ.ท่าปลา จ.อุตรดิตถ์ 53190	0 5547 9913
76	ศูนย์คุ้มครองคนไร้ที่พึ่งจังหวัดอุบลราชธานี	752 หมู่ 24 ถ.คลังอาวุธ ต.ขามใหญ่ อ.เมือง จ.อุบลราชธานี 34000	0 4531 4941-2
77	ศูนย์คุ้มครองคนไร้ที่พึ่งจังหวัดอำนาจเจริญ	อาคารหอประชุมพญานาครินทร์ ชั้น 2 ศาลากลางจังหวัด ต.โนนหนามแท่ง อ.เมือง จ.อำนาจเจริญ 37000	0 4552 3179 โทรสาร 0 4552 3178

สถานคุ้มครองคนไร้ที่พึ่ง

ลำดับ	ชื่อหน่วยงาน	ที่อยู่	เบอร์โทรศัพท์
1	สถานคุ้มครองคนไร้ที่พึ่งกุ่มสะแก จ.เพชรบุรี	41 ม.2 ถ.สูง ต.ช่องสะแก อ.เมือง จ.เพชรบุรี 76000	0 3242 5416 โทรสาร 0 3242 7803
2	สถานคุ้มครองคนไร้ที่พึ่งชายธัญบุรี จ.ปทุมธานี	7 ม.2 ต.รังสิต อ.ธัญบุรี จ.ปทุมธานี 12110	0 2577 1312 โทรสาร 0 2577 2306
3	สถานคุ้มครองคนไร้ที่พึ่งหญิงธัญบุรี จ.ปทุมธานี	7 ม.2 ต.รังสิต อ.ธัญบุรี จ.ปทุมธานี 12110	0 2577 1148 โทรสาร 0 2577 3275
4	สถานคุ้มครองคนไร้ที่พึ่งทับกวาง จ.สระบุรี	204 ม.9 ถ.มิตรภาพ ต.ทับกวาง อ.แก่งคอย จ.สระบุรี 18260	0 3635 7320 โทรสาร 0 3627 3064
5	สถานคุ้มครองคนไร้ที่พึ่งบ้านเมตตา จ.นครราชสีมา	1362 ถ.สุรนารายณ์ ต.ในเมือง อ.เมือง จ.นครราชสีมา 30000	0 4492 2666 โทรสาร 0 4492 2667
6	สถานคุ้มครองคนไร้ที่พึ่งภาคใต้ จ.นครศรีธรรมราช	42 ม.7 ต.ทุ่งใส อ.สิชล จ.นครศรีธรรมราช 80120	0 7537 6226 โทรสาร 0 7537 6227
7	สถานคุ้มครองคนไร้ที่พึ่งวังทอง จ.พิษณุโลก	771 ม.8 ต.วังทอง อ.วังทอง จ.พิษณุโลก 65130	0 5531 1217 ต่อ 15 โทรสาร 0 5531 1217 ต่อ 16
8	สถานคุ้มครองคนไร้ที่พึ่งบ้านนิคมปรือใหญ่ จ.ศรีสะเกษ	69 ม.7 ต.หนองฉลอง อ.ขุขันธ์ จ.ศรีสะเกษ 33140	0 4563 0661 โทรสาร 0 4581 4267
9	สถานคุ้มครองคนไร้ที่พึ่งประจวบคีรีขันธ์ จ.ประจวบคีรีขันธ์	202 ม.16 ถ.เพชรเกษม ต.อ่าวน้อย อ.เมือง จ.ประจวบคีรีขันธ์ 77000	0 3260 0829 โทรสาร 0 3255 4388
10	สถานคุ้มครองคนไร้ที่พึ่งนนทบุรี จ.นนทบุรี	78/12 ม.1 ถ.ติวานนท์ ต.บางตลาด อ.ปากเกร็ด จ.นนทบุรี 11120	0 2583 0044 , 0 2582 0711 โทรสาร 0 2584 3295
11	สถานคุ้มครองคนไร้ที่พึ่งสันมหาพน จ.เชียงใหม่	112 ม.6 ต.สันมหาพน อ.แม่แตง จ.เชียงใหม่ 50150	0 5304 7337 โทรสาร 0 5304 7338

นิคมสร้างตนเอง

ลำดับ	ชื่อหน่วยงาน	ที่อยู่	เบอร์โทรศัพท์
1	นิคมสร้างตนเองกระเสียว จังหวัดสุพรรณบุรี	69 ม.3 ต.นิคมกระเสียว อ.ด่านช้าง จ.สุพรรณบุรี 72180	0 3559 5575
2	นิคมสร้างตนเองกิ่วลม จังหวัดลำปาง	139/1 ม.1 ถ.ลำปาง-แจ้ห่ม ต.นิคมพัฒนา อ.เมือง จ.ลำปาง 52000	0 5482 5588-9
3	นิคมสร้างตนเองกุฉินารายณ์ จังหวัดกาฬสินธุ์	ม.4 ต.นิคมห้วยผึ้ง อ.ห้วยผึ้ง จ.กาฬสินธุ์ 46240	0 4383 4300 0 4386 9039
4	นิคมสร้างตนเองขุนทะเล จังหวัดสุราษฎร์ธานี	3/1 ม.1 ต.ขุนทะเล อ.เมือง จ.สุราษฎร์ธานี 84100	0 7735 5082
5	นิคมสร้างตนเองเขื่อนภูมิพล จังหวัดเชียงใหม่	98 ม.3 ต.ท่าเดื่อ อ.ดอยเต่า จ.เชียงใหม่ 50260	0 5346 9098
6	นิคมสร้างตนเองเขื่อนอุบลรัตน์ จังหวัดขอนแก่น	212 ม.3 ต.สำราญ อ.เมือง จ.ขอนแก่น 40000	0 4342 1250
7	นิคมสร้างตนเองคลองน้ำใส จังหวัดสระแก้ว	146 ม.3 ต.เมืองไผ่ อ.อรัญประเทศ จ.สระแก้ว 27120	0 3726 4040
8	นิคมสร้างตนเองควนขนุน จังหวัดพัทลุง	182 ม.1 ต.โคกชะงาย อ.เมือง จ.พัทลุง 93000	0 7460 0710 โทรสาร 0 7460 0711

ลำดับ	ชื่อหน่วยงาน	ที่อยู่	เบอร์โทรศัพท์
9	นิคมสร้างตนเองคำสร้อย จังหวัดมุกดาหาร	130 ม.5 ถ.ชยางกูร อ.นิคมคำสร้อย จ.มุกดาหาร 49130	0 4268 1077 โทรสาร 0 4263 8447
10	นิคมสร้างตนเองโคกโพธิ์ จังหวัดปัตตานี	85 ม.9 ต.โคกโพธิ์ อ.โคกโพธิ์ จ.ปัตตานี 94120	0 7332 1098 โทรสาร 0 7332 1096
11	นิคมสร้างตนเอง จังหวัดประจวบคีรีขันธ์	ม.7 ต.อ่าวน้อย อ.เมือง จ.ประจวบคีรีขันธ์ 77000	0 3255 4389
12	นิคมสร้างตนเอง จังหวัดระยอง	256 ม.1 ต.นิคมพัฒนา อ.นิคมพัฒนา จ.ระยอง 21180	0 3863 6105 โทรสาร 0 3863 6455
13	นิคมสร้างตนเอง จังหวัดลพบุรี	ม.6 ต.นิคมพัฒนา อ.นิคมพัฒนา จ.ลพบุรี 15140	0 3649 1478
14	นิคมสร้างตนเองเชียงพิณ จังหวัดอุดรธานี	205 ม.10 ต.นิคมสงเคราะห์ อ.เมือง จ.อุดรธานี 41000	0 4223 7095 โทรสาร 0 4223 7100
15	นิคมสร้างตนเองตากฟ้า จังหวัดนครสวรรค์	61 ม.1 ถ.พหลโยธิน ต.ตากฟ้า อ.ตากฟ้า จ.นครสวรรค์ 60190	0 5624 1384
16	นิคมสร้างตนเองท้ายเหมือง จังหวัดพังงา	1 ม.11 ต.ทุ่งมะพร้าว อ.ท้ายเหมือง จ.พังงา 82120	0 7645 3649 โทรสาร 0 7645 3667
17	นิคมสร้างตนเองทุ่งโพธิ์ทะเล จังหวัดกำแพงเพชร	3 ม.12 ต.นิคมทุ่งโพธิ์ทะเล อ.เมือง จ.กำแพงเพชร 62000	0 5573 6250
18	นิคมสร้างตนเองทุ่งสาน จังหวัดพิษณุโลก	ม.4 ต.ทับยายเชียง อ.พรหมพิราม จ.พิษณุโลก 65150	0 5535 5056 โทรสาร 0 5590 6149
19	นิคมสร้างตนเองเทพา จังหวัดสงขลา	183 ม.3 ต.ท่าม่วง อ.เทพา จ.สงขลา 90260	0 7447 8151
20	นิคมสร้างตนเองธารโต จังหวัดยะลา	253 ม.1 ต.ธารโต อ.ธารโต จ.ยะลา 95150	0 7329 7170 โทรสาร 0 7329 7017
21	นิคมสร้างตนเองโนนสัง จังหวัดหนองบัวลำภู	ม.1 ต.นิคมพัฒนา อ.โนนสัง จ.หนองบัวลำภู 39140	0 4200 2037 โทรสาร 0 4200 2040
22	นิคมสร้างตนเองบางระกำ จังหวัดพิษณุโลก	ม.17 ต.หนองกุลา อ.บางระกำ จ.พิษณุโลก 65140	0 5590 6147 โทรสาร 0 5590 6148
23	นิคมสร้างตนเองบ้านกรวด จังหวัดบุรีรัมย์	ม.12 ต.บ้านกรวด อ.บ้านกรวด จ.บุรีรัมย์ 31180	0 4467 9000
24	นิคมสร้างตนเองเบตง จังหวัดยะลา	ม.8 ต.อัยเยอร์เวง อ.เบตง จ.ยะลา 95110	0 7336 0853
25	นิคมสร้างตนเองปราสาท จังหวัดสุรินทร์	ถ.โชคชัย-เดชอุดม กม.131-132 ม.5 ต.ปรือ อ.ปราสาท จ.สุรินทร์ 32140	0 4414 6019
26	นิคมสร้างตนเองปากจั่น จังหวัดระนอง	9 ม.10 ต.จปร. อ.กระบุรี จ.ระนอง 85110	0 7786 0436 โทรสาร 0 7786 0437
27	นิคมสร้างตนเองพระพุทธบาท จังหวัดสระบุรี	163/6 ม.12 ต.ธารเกษม อ.พระพุทธบาท จ.สระบุรี 18120	0 3626 6663
28	นิคมสร้างตนเองพระแสง จังหวัดสุราษฎร์ธานี	ม.5 ต.ไทรขึง อ.พระแสง จ.สุราษฎร์ธานี 84210	0 7728 0228
29	นิคมสร้างตนเองพัฒนาภาคใต้ จังหวัดยะลา	62/50 ถ.สุขยางค์ ต.สะเตง อ.เมือง จ.ยะลา 95000	0 7326 1512 โทรสาร 0 7327 4839

ลำดับ	ชื่อหน่วยงาน	ที่อยู่	เบอร์โทรศัพท์
30	นิคมสร้างตนเองพัฒนาภาคใต้ จังหวัดสตูล	ม.7 ต.ควนกาหลง อ.ควนกาหลง จ.สตูล 91130	0 7475 2089
31	นิคมสร้างตนเองพิมาย จังหวัดนครราชสีมา	111 ม.1 ต.นิคมสร้างตนเอง อ.พิมาย จ.นครราชสีมา 30110	0 4496 5404 โทรสาร 0 4496 5416
32	นิคมสร้างตนเองโพนพิสัย จังหวัดหนองคาย	ม.13 ต.โพนแพง อ.รัตนวาปี จ.หนองคาย 43120	0 4201 9009-10
33	นิคมสร้างตนเองรัตภูมิ จังหวัดสงขลา	ม.11 ต.กำแพงเพชร อ.รัตภูมิ จ.สงขลา 90180	0 7458 4114-6
34	นิคมสร้างตนเองลำโดมน้อย จังหวัดอุบลราชธานี	752 ม.24 ต.ขามใหญ่ อ.เมือง จ.อุบลราชธานี 34000	0 4536 6152 โทรสาร 0 4536 6153
35	นิคมสร้างตนเองลำโดมใหญ่ จังหวัดอุบลราชธานี	214 ม.13 ต.โพนงาม อ.เดชอุดม จ.อุบลราชธานี 34160	0 4587 2109 โทรสาร 0 4587 2053
36	นิคมสร้างตนเองลำตะคอง จังหวัดนครราชสีมา	1422/2 อาคารหอประชุมเฉลิมพระเกียรติฯ ถ.สุรนารายณ์ ต.ในเมือง อ.เมือง จ.นครราชสีมา 30000	0 4424 9144
37	นิคมสร้างตนเองลำน้ำน่าน จังหวัดอุตรดิตถ์	100 ม.5 ต.ผาเลือด อ.ท่าปลา จ.อุตรดิตถ์ 53190	0 5547 9905-6
38	นิคมสร้างตนเองลำน้ำอูน จังหวัดสกลนคร	50 ม.5 ต.หนองปลิง อ.นิคมน้ำอูน จ.สกลนคร 47270	0 4278 9017 โทรสาร 0 4278 9124
39	นิคมสร้างตนเองลำปาว จังหวัดกาฬสินธุ์	ถ.กาฬสินธุ์-สหัสขันธ์ กม.26 ต.นิคม อ.สหัสขันธ์ จ.กาฬสินธุ์ 46410	0 4387 1286 โทรสาร 0 4387 1288
40	นิคมสร้างตนเองเลี้ยงไหม จังหวัดสุรินทร์	144 ม.13 ถ.สุรินทร์-ช่องจอม ต.กาบเชิง อ.กาบเชิง จ.สุรินทร์ 32210	0 4455 9082 โทรสาร 0 4455 9037
41	นิคมสร้างตนเองศรีสาคร จังหวัดนราธิวาส	ม.1 ต.กาหลง อ.ศรีสาคร จ.นราธิวาส 96210	0 7355 1921
42	นิคมสร้างตนเองสุคิริน จังหวัดนราธิวาส	24 ม.6 ต.มาโมง อ.สุคิริน จ.นราธิวาส 96190	0 7365 6068
43	นิคมสร้างตนเองห้วยหลวง จังหวัดอุดรธานี	537/14 ม.1 ถ.เลี่ยงเมือง ต.หมากแข้ง อ.เมือง จ.อุดรธานี 41000	0 4225 1254

ศูนย์พัฒนาราษฎรบนพื้นที่สูง

ลำดับ	ชื่อหน่วยงาน	ที่อยู่	เบอร์โทรศัพท์
1	ศูนย์พัฒนาราษฎรบนพื้นที่สูง จังหวัดกาญจนบุรี	ศาลากลางจังหวัดกาญจนบุรี ต.ปากแพรก อ.เมือง จ.กาญจนบุรี 71000	0 3451 2452
2	ศูนย์พัฒนาราษฎรบนพื้นที่สูง จังหวัดกำแพงเพชร	288 ม.1 ต.คลองลานพัฒนา อ.คลองลาน จ.กำแพงเพชร 62180	0 5586 8589
3	ศูนย์พัฒนาราษฎรบนพื้นที่สูง จังหวัดเชียงราย	ตู้ ปณ.12 ต.ป่าซาง อ.แม่จัน จ.เชียงราย 57110	0 5391 8415
4	ศูนย์พัฒนาราษฎรบนพื้นที่สูง จังหวัดเชียงใหม่	130 ม.12 ถ.วงแหวนรอบกลาง ต.ป่าแดด อ.เมือง จ.เชียงใหม่ 50100	0 5327 9264 ต่อ 101 โทรสาร 0 5327 9264 ต่อ 108
5	ศูนย์พัฒนาราษฎรบนพื้นที่สูง จังหวัดตาก	ตู้ ปณ.2 ต.แม่ท้อ อ.เมือง จ.ตาก 63000	0 5527 7205

ลำดับ	ชื่อหน่วยงาน	ที่อยู่	เบอร์โทรศัพท์
6	ศูนย์พัฒนาราษฎรบนพื้นที่สูง จังหวัดน่าน	113 ม.1 ต.ผาสิงห์ อ.เมือง จ.น่าน 55000	0 5468 2039 โทรสาร 0 5468 2037
7	ศูนย์พัฒนาราษฎรบนพื้นที่สูง จังหวัดพะเยา	ศาลากลางจังหวัด (หลังเก่า) ชั้น 1 ถ.พหลโยธิน ต.บ้านต๋อม อ.เมือง จ.พะเยา 56000	0 5444 9531 โทรสาร 0 5444 9530
8	ศูนย์พัฒนาราษฎรบนพื้นที่สูง จังหวัดพิษณุโลก	334/5 ม.6 ต.ท่าทอง อ.เมือง จ.พิษณุโลก 65000	0 5522 7635
9	ศูนย์พัฒนาราษฎรบนพื้นที่สูง จังหวัดเพชรบูรณ์	ตู้ ปณ.1 ต.สะเดียง อ.เมือง จ.เพชรบูรณ์ 67000	0 5672 6627 โทรสาร 0 5672 6628
10	ศูนย์พัฒนาราษฎรบนพื้นที่สูง จังหวัดแพร่	110 บ้านปทุม ม.2 ต.เหมืองหม้อ อ.เมือง จ.แพร่ 54000	0 5451 1189 โทรสาร 0 5451 1189
11	ศูนย์พัฒนาราษฎรบนพื้นที่สูง จังหวัดแม่ฮ่องสอน	20/16 ม.4 ต.แม่เหาะ อ.แม่สะเรียง จ.แม่ฮ่องสอน 58110	0 5368 7983-4
12	ศูนย์พัฒนาราษฎรบนพื้นที่สูง จังหวัดลำปาง	ตู้ ปณ.50 ถ.ลำปาง-แจ้ห่ม อ.เมือง จ.ลำปาง	0 5482 6520-1
13	ศูนย์พัฒนาราษฎรบนพื้นที่สูง จังหวัดลำพูน	อาคารศูนย์ราชการกระทรวงแรงงาน ชั้น 2 ม.10 ต.บ้านกลาง อ.เมือง จ.ลำพูน 51000	0 5353 7707 โทรสาร 0 5353 7338
14	ศูนย์พัฒนาราษฎรบนพื้นที่สูง จังหวัดอุทัยธานี	ศาลากลางจังหวัด (หลังเดิม) ชั้น 2 ถ.ศรีอุทัย ต.อุทัยใหม่ อ.เมืองอุทัยธานี จ.อุทัยธานี 61000	0 5652 0723
15	ศูนย์พัฒนาราษฎรบนพื้นที่สูง จังหวัดเพชรบุรี	187/20 ม.3 ถ.สูง ต.ช่องสะแก อ.เมือง จ.เพชรบุรี 76000	0 3240 0762
16	ศูนย์พัฒนาราษฎรบนพื้นที่สูง จังหวัดราชบุรี	1/60 ถ.สมบูรณ์กุล ต.หน้าเมือง อ.เมือง จ.ราชบุรี 70000	0 3232 8237 โทรสาร 0 3232 8236

ศูนย์ประสานงานโครงการหมู่บ้านสหกรณ์

ลำดับ	ชื่อหน่วยงาน	ที่อยู่	เบอร์โทรศัพท์
1	ศูนย์ประสานงานโครงการหมู่บ้านสหกรณ์ สันกำแพง อำเภอแม่ออน ตามพระราชดำริ จังหวัดเชียงใหม่	บริเวณสวนล้านนา ร.9 ถ.โชตนา ต.ช้างเผือก อ.เมือง จ.เชียงใหม่ 53000	0-5321-0872 โทรสาร 0-5321-0872
2	ศูนย์ประสานงานโครงการหมู่บ้านสหกรณ์ ห้วยสัตว์ใหญ่ ป่าละอู หนองพลับ ตามพระราชดำริ จังหวัดประจวบคีรีขันธ์	20 ม.2 ต.ห้วยสัตว์ใหญ่ อ.หัวหิน จ.ประจวบคีรีขันธ์ 77110	0-3282-6819 โทรสาร 0-3282-6819
3	ศูนย์ประสานงานโครงการหมู่บ้านสหกรณ์ ห้วยสัตว์ใหญ่ ป่าเด็ง หุบกะพงดอนขุนห้วยกลัดหลวง ตามพระราชดำริ จังหวัดเพชรบุรี	274 ม.3 ต.ป่าเด็ง อ.แก่งกระจาน จ.เพชรบุรี 76170	0-3251-0619

ศูนย์ส่งเสริมและพัฒนาทักษะชีวิต

ลำดับ	ชื่อหน่วยงาน	ที่อยู่หน่วยงาน	เบอร์โทรศัพท์
1	ศูนย์ส่งเสริมและพัฒนาทักษะชีวิตมวกเหล็ก จังหวัดสระบุรี	เลขที่ 312 หมู่ 2 ต.มิตรภาพ อ.มวกเหล็ก จ.สระบุรี 18180	0 3673 0870
2	ศูนย์ส่งเสริมและพัฒนาทักษะชีวิตหนองแค จังหวัดสระบุรี	21 หมู่ 10 ตำบลคชสิทธิ์ อำเภอหนองแค จ.สระบุรี 18250	0-3636-3147
3	ศูนย์ส่งเสริมและพัฒนาทักษะชีวิตห้วยสัตว์ใหญ่ จังหวัดประจวบคีรีขันธ์	20 หมู่ 2 ต.ห้วยสัตว์ใหญ่ อ.หัวหิน จ.ประจวบคีรีขันธ์ 77110	0-3251-0511

พิพิธภัณฑ์เรียนรู้ราษฎรบนพื้นที่สูง

ลำดับ	ชื่อหน่วยงาน	ที่อยู่หน่วยงาน	เบอร์โทรศัพท์
1	พิพิธภัณฑ์เรียนรู้ราษฎรบนพื้นที่สูง	บริเวณสวนล้านนา ร.9 อ.เมือง จ.เชียงใหม่ 50300	0-5321-0872 0-5321-1933

คณะผู้จัดทำ

รายงานประจำปี กรมพัฒนาสังคมและสวัสดิการ 2564

ที่ปรึกษา

นายสุทธิ จันทรวงษ์	อธิบดีกรมพัฒนาสังคมและสวัสดิการ
นางสาวซาราห์ บินเย๊าะ	รองอธิบดีกรมพัฒนาสังคมและสวัสดิการ
นายโชคชัย วิเชียรชัยยะ	รองอธิบดีกรมพัฒนาสังคมและสวัสดิการ
นายกันตพงศ์ รังสีสว่าง	รองอธิบดีกรมพัฒนาสังคมและสวัสดิการ

บรรณาธิการ

นางละอองดาว สีจันทร์แจ้ง	ผู้อำนวยการกองยุทธศาสตร์และแผนงาน

ผู้ช่วยบรรณาธิการ

กลุ่มงานวิจัยและติดตามประเมินผล	กองยุทธศาสตร์และแผนงาน

แหล่งข้อมูล

สำนักงาน / กอง / กลุ่ม	ในสังกัดกรมพัฒนาสังคมและสวัสดิการ

จัดทำโดย

กลุ่มงานวิจัยและติดตามประเมินผล	กองยุทธศาสตร์และแผนงาน

รมพัฒนาสังคมและสวัสดิการ

รายงานประจำปี พ.ศ. 2564

กรมพัฒนาสังคมและสวัสดิการ
กระทรวงการพัฒนาสังคมและความมั่นคงของมนุษย์