กรมพัฒนาสังคมและสวัสดิการ

รายงานประจำปี 2562

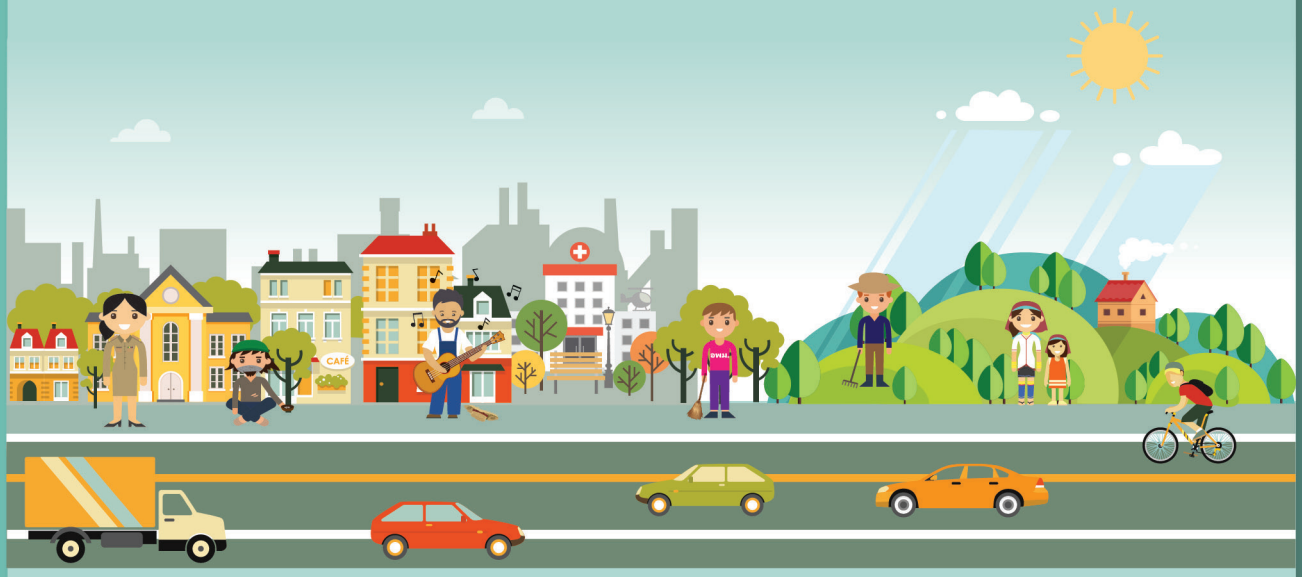

กรมพัฒนาสังคมและสวัสดิการ

Department of Social Development and Welfare

กระทรวงการพัฒนาสังคมและความมั่นคงของมนุษย์

รายงานประจำปี 2562
กรมพัฒนาสังคมและสวัสดิการ
Department of Social Development and Welfare
กระทรวงการพัฒนาสังคมและความมั่นคงของมนุษย์
Ministry of Social Development and Human Security

จัดทำโดย	:	กรมพัฒนาสังคมและสวัสดิการ
ISDN	:	978-616-331-107-8
พิมพ์ครั้งที่	:	พ.ศ. 2563
จำนวน	:	400 เล่ม
จำนวนหน้า	:	113 หน้า
สถานที่พิมพ์	:	บริษัท อินฟ์นิตี้ ดอท พริ้นติ้ง จำกัด

คำนำ

รายงานผลการปฏิบัติงานประจำปีงบประมาณ พ.ศ. 2562 ฉบับนี้ จัดทำขึ้นเพื่อเผยแพร่และประชาสัมพันธ์ผลการดำเนินงานของกรมพัฒนาสังคมและสวัสดิการ กระทรวงการพัฒนาสังคมและความมั่นคงของมนุษย์ ซึ่งมีภารกิจที่สำคัญในการให้บริการสวัสดิการสังคม สังคมสงเคราะห์ การส่งเสริมและสนับสนุนให้ชุมชนท้องถิ่นจัดสวัสดิการสังคม ทั้งนี้เพื่อให้กลุ่มเป้าหมายสามารถดำรงชีวิตและพึ่งพาตนเองได้อย่างมีศักยภาพและสามารถลดความเหลื่อมล้ำของสังคม ภายใต้นโยบายที่เกิดจากการร่วมคิด ร่วมทำ ร่วมรับผิดชอบ โดยดำเนินการพัฒนาสังคมตามยุทธศาสตร์ 4 ด้าน ได้แก่ ด้านการพัฒนาข้อเสนอเชิงนโยบาย กลไก และระบบสวัสดิการสังคมและการพัฒนาสังคม ด้านยกระดับคุณภาพชีวิตและเสริมสร้างขีดความสามารถของกลุ่มเป้าหมาย ด้านส่งเสริม สนับสนุนทุกภาคส่วนให้เกิดพลังขับเคลื่อนการจัดสวัสดิการสังคมและพัฒนาสังคมที่เหมาะสมกับกลุ่มเป้าหมายและพื้นที่ และด้านเสริมสร้างขีดความสามารถองค์การเพื่อการบริหารนโยบายและการบริการ

กรมพัฒนาสังคมและสวัสดิการ หวังเป็นอย่างยิ่งว่ารายงานผลการดำเนินงานฉบับนี้จะเป็นประโยชน์ต่อหน่วยงาน ผู้ที่เกี่ยวข้อง ตลอดจนประชาชนผู้สนใจทั่วไปจะได้รับทราบผลการดำเนินงานของกรมพัฒนาสังคมและสวัสดิการในปี พ.ศ. 2562

ผลสำเร็จของการดำเนินงานในรายงานฉบับนี้ เกิดจากความร่วมมือในการดำเนินงานจากทุกฝ่ายที่เกี่ยวข้อง ทั้งจากผู้บริหารของกรมพัฒนาสังคมและสวัสดิการ ข้าราชการ เจ้าหน้าที่ รวมถึงหน่วยงานภาครัฐ ภาคเอกชน และภาคประชาสังคมที่เกี่ยวข้อง

กรมพัฒนาสังคมและสวัสดิการ
กระทรวงการพัฒนาสังคมและความมั่นคงของมนุษย์

กรมพัฒนาสังคมและสวัสดิการ

สารบัญ

ส่วนที่ 1 ภาพรวมของกรมพัฒนาสังคมและสวัสดิการ

- ผู้บริหารกรมพัฒนาสังคมและสวัสดิการ 07
- วิสัยทัศน์ ภารกิจ ค่านิยม พันธกิจ และอำนาจหน้าที่ 09
- โครงสร้างการบริหารงาน /อัตรากำลัง 10
- นโยบาย / ยุทธศาสตร์ที่เกี่ยวข้องกับกรมพัฒนาสังคมและสวัสดิการ 12
- งบประมาณรายจ่ายประจำปีงบประมาณ พ.ศ. 2562 14

ส่วนที่ 2 ผลการปฏิบัติราชการกรมพัฒนาสังคมและสวัสดิการ ประจำปีงบประมาณ พ.ศ. 2562

- ประเด็นยุทธศาสตร์ที่ 1 พัฒนาข้อเสนอเชิงนโยบาย กลไก และระบบสวัสดิการสังคมและการพัฒนาสังคม 16
- ประเด็นยุทธศาสตร์ที่ 2 ยกระดับคุณภาพชีวิต และเสริมสร้างขีดความสามารถของกลุ่มเป้าหมาย 23
- ประเด็นยุทธศาสตร์ที่ 3 ส่งเสริม สนับสนุนทุกภาคส่วนให้เกิดพลังขับเคลื่อนการจัดสวัสดิการสังคมและพัฒนาสังคมที่เหมาะสมกับกลุ่มเป้าหมายและพื้นที่ 45
- ประเด็นยุทธศาสตร์ที่ 4 เสริมสร้างขีดความสามารถองค์การเพื่อการบริหารนโยบายและการบริการ 50

ส่วนที่ 3 รายงานการเงิน

- งบแสดงฐานะการเงิน 55
- งบแสดงการเปลี่ยนแปลงสินทรัพย์สุทธิ/ส่วนทุน 59
- หมายเหตุประกอบงบการเงิน 60
- รายงานสถานะการใช้จ่ายงบประมาณรายจ่าย 87
- รายงานรายได้แผ่นดิน 99

ภาคผนวก

- รายชื่อหน่วยงานสังกัดกรมพัฒนาสังคมและสวัสดิการ 100

ส่วนที่ 1

ภาพรวมของกรมพัฒนาสังคมและสวัสดิการ

- ผู้บริหารกรมพัฒนาสังคมและสวัสดิการ
- วิสัยทัศน์ ภารกิจ ค่านิยม พันธกิจ และอำนาจหน้าที่
- โครงสร้างการบริหารงาน / อัตรากำลัง
- นโยบาย / ยุทธศาสตร์ที่เกี่ยวข้องกับกรมพัฒนาสังคมและสวัสดิการ
- งบประมาณรายจ่ายประจำปีงบประมาณ พ.ศ. 2562

ผู้บริหารกรมพัฒนาสังคมและสวัสดิการ

ผู้บริหาร
อธิบดีกรมพัฒนาสังคมและสวัสดิการ

นางนภา เศรษฐกร
อธิบดี

รองอธิบดีกรมพัฒนาสังคมและสวัสดิการ

นางจินตนา จันทร์บำรุง
รองอธิบดี

นายอนันต์ ดนตรี
รองอธิบดี

นายชูรินทร์ ขวัญทอง
รองอธิบดี

ผู้เชี่ยวชาญ

นางเกษรา ชัยเหลืองอุไร
ผู้เชี่ยวชาญเฉพาะด้านส่งเสริมสวัสดิการสังคม

นางอุมาภรณ์ ผ่องจิตต์
นักสังคมสงเคราะห์เชี่ยวชาญ

นายอรรคพงษ์ ศรีสุบัติ
รักษาการในตำแหน่ง
ผู้เชี่ยวชาญเฉพาะด้านพัฒนาสังคม

ผู้อำนวยการสำนักงาน กอง และเทียบเท่า

นางสาวสนธยา บุณยภูษิต
เลขานุการกรม

นางละอองดาว สีจันทร์แจ้ง
ผู้อำนวยการกองยุทธศาสตร์และแผนงาน

นางสาวธิดาพร เสาวนะ
ผู้อำนวยการสำนักงานคณะกรรมการ
ส่งเสริมการจัดสวัสดิการสังคมแห่งชาติ

นางสาวเอมอร ตรีพิชพันธุ์
ผู้อำนวยการกองพัฒนาสังคม
กลุ่มเป้าหมายพิเศษ

นายอุเทน ชนะกุล
ผู้อำนวยการ
กองคุ้มครองสวัสดิภาพ
และเสริมสร้างคุณภาพชีวิต

นางณัฐชา ทาวรมย์
ผู้อำนวยการกองกิจการอาสาสมัคร
และภาคประชาสังคม

นายสุรพิเชษฐ์ สุขโชติ
หัวหน้ากลุ่มพัฒนาระบบบริหาร

นางสาวนวภรณ์ จันทากาศ
รักษาการในตำแหน่ง
หัวหน้ากลุ่มตรวจสอบภายใน

นางปิยะนาถ พูลพิพัฒน์
ผู้อำนวยการกองหนึ่งใจ...เดียวกันฯ

การดำเนินงานกรมพัฒนาสังคมและสวัสดิการ

วิสัยทัศน์

"กลุ่มเป้าหมายเข้าถึงสวัสดิการพื้นฐาน พัฒนาสู่การพึ่งพาตนเอง"

ค่านิยม

"ยิ้มแย้มแจ่มใส ใส่ใจบริการ"

พ.ร.บ. ส่งเสริมการจัดสวัสดิการสังคม พ.ศ. 2546 คือ เข็มทิศนำทางการดำเนินงาน

เพื่อให้ภารกิจของกรมพัฒนาสังคมและสวัสดิการในเรื่องการพัฒนาสังคม การจัดสวัสดิการสังคม การสังคมสงเคราะห์ การคุ้มครองและพิทักษ์สิทธิ การส่งเสริมและสนับสนุนการพัฒนาสังคมและจัดสวัสดิการสังคม โดยการมีส่วนร่วมของภาคส่วนต่าง ๆ

ภารกิจ

- การพัฒนาสังคม การจัดสวัสดิการสังคม การสังคมสงเคราะห์ การคุ้มครอง และพิทักษ์สิทธิ
- การให้บริการจัดสวัสดิการแก่คนไร้ที่พึ่ง ผู้ทำการขอทาน สมาชิกนิคมสร้างตนเอง ราษฎรบนพื้นที่สูง และกลุ่มเป้าหมายพิเศษ
- การส่งเสริมและสนับสนุนการพัฒนาสังคมและการจัดสวัสดิการสังคม โดยการมีส่วนร่วมของภาคส่วนต่าง ๆ
- การจัดกิจกรรมตามโครงการพิเศษ

กลุ่มเป้าหมายรับผิดชอบ

- คนไร้ที่พึ่ง 74,808 คน
- ผู้ทำการขอทาน 5,576 คน
- ผู้มีรายได้น้อย 8,348,945 คน (ไม่มีรายได้/รายได้ไม่เกิน 30,000 บาท/ปี)

ข้อมูลจากการลงทะเบียนเพื่อสวัสดิการแห่งรัฐ ปี พ.ศ. 2560

- สมาชิกนิคมสร้างตนเอง 290,310 คน
- ราษฎรบนพื้นที่สูง 1,441,135 คน
- ผู้ประสบปัญหาทางสังคม 1,086,139 คน (ข้อมูลจาก Social Map)
- อาสาสมัคร องค์กรเครือข่าย
  - อพม. 98,125 คน
  - อาสาสมัครต่างประเทศ 1,439 คน
  - เครือข่าย 13,216 เครือข่าย
  - องค์กรสาธารณประโยชน์ 5,450 องค์กร
  - องค์กรสวัสดิการชุมชน 5,613 องค์กร

กฎหมายขับเคลื่อนงาน

- พระราชบัญญัติส่งเสริมการจัดสวัสดิการสังคม พ.ศ. 2546 และที่แก้ไขเพิ่มเติม
- พระราชบัญญัติการคุ้มครองคนไร้ที่พึ่ง พ.ศ. 2557
- พระราชบัญญัติควบคุมการขอทาน พ.ศ. 2559
- พระราชบัญญัติการจัดที่ดินเพื่อการครองชีพ พ.ศ. 2511
- มติ ค.ร.ม. ด้านชาวเขา ราษฎรบนพื้นที่สูง พ.ศ. 2502 พ.ศ. 2506 พ.ศ. 2519 พ.ศ. 2532
- ระเบียบสำนักนายกฯ ว่าด้วยการส่งเสริมและพัฒนาองค์กรภาคประชาสังคม
- ระเบียบสำนักนายกฯ ว่าด้วยการสร้างเสริมกิจการเพื่อสังคมแห่งชาติ (ฉบับที่ 2)

โครงสร้างการบริหารงานกรมพัฒนาสังคมและสวัสดิการ

อธิบดีกรม

- รองอธิบดีกรม (3)
- กลุ่มงานผู้เชี่ยวชาญ (3)
- กลุ่มตรวจสอบภายใน
- กลุ่มพัฒนาระบบบริหาร

กองพัฒนาสังคมกลุ่มเป้าหมายพิเศษ
- ฝ่ายบริหารทั่วไป
- กลุ่มนโยบายและยุทธศาสตร์
- กลุ่มพัฒนานิคมสร้างตนเอง
- กลุ่มพัฒนาราษฎรบนพื้นที่สูง
- กลุ่มโครงการตามพระราชประสงค์ และโครงการตามพระราชดำริ
- นิคมสร้างตนเอง (43 แห่ง)
- ศูนย์พัฒนาราษฎรบนพื้นที่สูง (16 แห่ง)
- ศูนย์ประสานงานโครงการหมู่บ้านสหกรณ์ (3 แห่ง)
- พิพิธภัณฑ์เรียนรู้ราษฎรบนพื้นที่สูง จ.เชียงใหม่

สำนักงานเลขานุการกรม
- กลุ่มอำนวยการ
- กลุ่มบริหารทรัพยากรบุคคล
- กลุ่มพัฒนาทรัพยากรบุคคล
- กลุ่มบริหารการคลัง
- กลุ่มประชาสัมพันธ์
- กลุ่มพัสดุและบริหารทรัพย์สิน
- กลุ่มกฎหมาย
- กลุ่มเลขานุการนักบริหาร
- สถาบันพัฒนาความรู้ด้านการพัฒนาสังคมและสวัสดิการ

กองคุ้มครองสวัสดิภาพและเสริมสร้างคุณภาพชีวิต
- ฝ่ายบริหารงานทั่วไป
- กลุ่มมาตรการและกลไก
- กลุ่มการคุ้มครองและพิทักษ์สิทธิ
- กลุ่มการส่งเสริมและพัฒนา
- กลุ่มการช่วยเหลือและคุ้มครองสวัสดิภาพ
- สถานคุ้มครองคนไร้ที่พึ่ง (11 แห่ง)
- ศูนย์คุ้มครองคนไร้ที่พึ่ง (77 แห่ง)
- ศูนย์ส่งเสริมและพัฒนาทักษะชีวิต (4 แห่ง)

กองยุทธศาสตร์และแผนงาน
- ฝ่ายบริหารทั่วไป
- กลุ่มยุทธศาสตร์
- กลุ่มแผนงานและงบประมาณ
- กลุ่มงานวิจัยและติดตามประเมินผล
- กลุ่มประสานความร่วมมือระหว่างประเทศ
- กลุ่มเทคโนโลยีสารสนเทศ

สำนักงานคณะกรรมการส่งเสริมการจัดสวัสดิการสังคมแห่งชาติ
- ฝ่ายบริหารทั่วไป
- กลุ่มมาตรการและกลไก
- กลุ่มพัฒนาและรับรองมาตรฐาน
- กลุ่มบริหารกองทุน

กองกิจการอาสาสมัครและภาคประชาสังคม
- ฝ่ายบริหารทั่วไป
- กลุ่มมาตรการและกลไก
- กลุ่มส่งเสริมความร่วมมือเพื่อสังคม
- กลุ่มส่งเสริมกิจการอาสาสมัครและเครือข่าย

กองหนึ่งใจ...เดียวกันฯ

สำนักงานธนานุเคราะห์

อัตรากำลัง

กรมพัฒนาสังคมและสวัสดิการ มีบุคลากรทั้งหมด 2,734 คน แบ่งออกเป็น ดังนี้

1. ข้าราชการ จำนวน 650 คน (กรอบอัตรากำลัง จำนวน 816 คน) คิดเป็นร้อยละ 23.77 ของบุคลากรทั้งหมด โดยจำแนกได้ดังนี้	ตำแหน่งประเภทบริหาร	จำนวน 4 คน	คิดเป็นร้อยละ	0.62
	ตำแหน่งประเภทอำนวยการ	จำนวน 46 คน	คิดเป็นร้อยละ	7.08
	ตำแหน่งประเภทวิชาการ	จำนวน 370 คน	คิดเป็นร้อยละ	56.92
	ตำแหน่งประเภททั่วไป	จำนวน 230 คน	คิดเป็นร้อยละ	35.38
2. ลูกจ้างประจำ	จำนวน 470 คน คิดเป็นร้อยละ 17.19 ของบุคลากรทั้งหมด			
3. พนักงานราชการ	จำนวน 1,604 คน คิดเป็นร้อยละ 58.67 ของบุคลากรทั้งหมด			
4. ลูกจ้างชั่วคราว	จำนวน 10 คน คิดเป็นร้อยละ 0.37 ของบุคลากรทั้งหมด			

ระดับการศึกษา

– บุคลากรประเภทข้าราชการ ลูกจ้างประจำ และพนักงานราชการของกรมฯ **มีการศึกษาระดับต่ำกว่าปริญญาตรี** จำนวน 1,260 คน คิดเป็นร้อยละ 46.09 **ระดับปริญญาตรี** จำนวน 1,233 คน คิดเป็นร้อยละ 45.10 **ระดับปริญญาโท** จำนวน 239 คน คิดเป็นร้อยละ 8.74 **และระดับปริญญาเอก** จำนวน 2 คน คิดเป็นร้อยละ 0.07

อายุเฉลี่ยของบุคลากร	**1. ข้าราชการทุกประเภทและระดับตำแหน่ง มีอายุเฉลี่ย 44 ปี โดยมีอายุเฉลี่ย ดังนี้** ตำแหน่งประเภทบริหาร มีอายุเฉลี่ย 57 ปี ตำแหน่งประเภทอำนวยการ มีอายุเฉลี่ย 54 ปี ตำแหน่งประเภทวิชาการ มีอายุเฉลี่ย 44 ปี ตำแหน่งประเภททั่วไป มีอายุเฉลี่ย 43 ปี **2. ลูกจ้างประจำ** มีอายุเฉลี่ย 54 ปี **3. พนักงานราชการ** มีอายุเฉลี่ย 39 ปี

ความเชื่อมโยงยุทธศาสตร์ชาติ แผนระดับชาติ และทิศทางการพัฒนาในระดับสากล กับยุทธศาสตร์กระทรวงการพัฒนาสังคมและความมั่นคงของมนุษย์ พ.ศ. 2560 - 2564

ยุทธศาสตร์ชาติ 20 ปี (พ.ศ.2560 – 2579)	วิสัยทัศน์ : ประเทศมีความมั่นคง มั่งคั่ง ยั่งยืน เป็นประเทศที่พัฒนาแล้วด้วยการพัฒนาตามปรัชญาของเศรษฐกิจพอเพียง							
	ยุทธศาสตร์ที่ 1 ความมั่นคง		ยุทธศาสตร์ที่ 3 การพัฒนาและเสริมสร้างศักยภาพทรัพยากรมนุษย์		ยุทธศาสตร์ที่ 4 การสร้างโอกาสและความเสมอภาคทางสังคม		ยุทธศาสตร์ที่ 6 การปรับสมดุลและพัฒนาระบบการบริหารจัดการภาครัฐ	
เป้าหมายการพัฒนาที่ยั่งยืน (SDGs)	ข้อ 1 ขจัดความยากจน	ข้อ 4 ส่งเสริมโอกาสในการเรียนรู้	ข้อ 5 บรรลุความเท่าเทียมทางเพศและเสริมพลังผู้หญิงและเด็กทุกคน	ข้อ 8 ส่งเสริมการเจริญเติบโตทางเศรษฐกิจ	ข้อ 10 ลดความเหลื่อมล้ำทางภายในและระหว่างประเทศ	ข้อ 11 สร้างเมืองและการตั้งถิ่นฐานที่ปลอดภัย	ข้อ 16 ส่งเสริมสวัสดิภาพและความยุติธรรม	ข้อ 17 สร้างความร่วมมือระดับสากลต่อการพัฒนาที่ยั่งยืน
แผนพัฒนาฯ ฉบับที่ 12	ยุทธศาสตร์ที่ 1 เสริมสร้างและพัฒนาศักยภาพมนุษย์	ยุทธศาสตร์ที่ 2 การสร้างความเป็นธรรมและลดความเหลื่อมล้ำในสังคม	ยุทธศาสตร์ที่ 5 การเสริมสร้างความมั่นคงแห่งชาติเพื่อการพัฒนาอย่างยั่งยืน	ยุทธศาสตร์ที่ 6 การบริหารจัดการในภาครัฐ การป้องกันการทุจริตประพฤติมิชอบและธรรมาภิบาลในสังคมไทย		ยุทธศาสตร์ที่ 10 ความร่วมมือระหว่างประเทศเพื่อการพัฒนา		
ยุทธศาสตร์ พม. 20 ปี (พ.ศ.2560 – 2579)	วิสัยทัศน์ : สังคมมีความมั่นคง ประชาชนลดการพึ่งพาจากรัฐ							
	ยุทธศาสตร์ที่ 1 ระบบสวัสดิการสังคมที่สมบูรณ์	ยุทธศาสตร์ที่ 2 ประชาชนมีศักยภาพและพึ่งพาตนเองได้	ยุทธศาสตร์ที่ 3 สังคมแห่งความรับผิดชอบ	ยุทธศาสตร์ที่ 4 หุ้นส่วนประชารัฐสังคมและระหว่างประเทศที่เข้มแข็ง		ยุทธศาสตร์ที่ 5 ระบบบริหารจัดการทางสังคมที่เป็นเลิศ		
ยุทธศาสตร์ พม. 5 ปี (พ.ศ.2560 – 2564)	วิสัยทัศน์ : พม. เป็นผู้นำด้านสังคมของไทยและอาเซียน มุ่งสู่คนอยู่ดีมีสุขในสังคมคุณภาพ							
	ยุทธศาสตร์ที่ 1 ส่งเสริมโอกาสการเข้าถึงบริการทางสังคมบนพื้นฐานความพอเพียง	ยุทธศาสตร์ที่ 2 สร้างภูมิคุ้มกันและพัฒนาศักยภาพกลุ่มเป้าหมาย	ยุทธศาสตร์ที่ 3 ผนึกกำลังทางสังคมเพื่อเป็นกลไกในการพัฒนาสังคม		ยุทธศาสตร์ที่ 4 บริหารจัดการองค์กรสู่ความเป็นผู้นำทางสังคมด้วยหลักธรรมาภิบาล			
	เป้าประสงค์ : 1) การยกระดับคุณภาพชีวิตของประชาชนให้ดีขึ้น 2) การวางรากฐานของประเทศเพื่อความมั่นคงและสร้างหลักประกัน ให้ความช่วยเหลือ	เป้าประสงค์ : 1) มีภูมิคุ้มกันช่วยเหลือตนเองได้ 2) เกิดกลไกขับเคลื่อนที่คนในสังคมเข้ามามีส่วนร่วม	เป้าประสงค์ : การผนึกกำลังทางสังคม การสร้างความตระหนักและเสริมสร้างพลังการมีส่วนร่วมจากทุกภาคส่วน คนไทยมีความตระหนักร่วมรับผิดชอบตนเอง สร้างค่านิยมให้มีส่วนร่วมรับผิดชอบตนเอง รับผิดชอบสังคม		เป้าประสงค์ : มีขีดความสามารถในการบริหารจัดการองค์กรสู่ความเป็นผู้นำทางสังคมด้านการพัฒนาสังคม และการเสริมสร้างธรรมาภิบาล			

แผนผังความเชื่อมโยงระหว่าง วิสัยทัศน์ พันธกิจ ประเด็นยุทธศาสตร์ เป้าหมาย กลยุทธ์ กรมพัฒนาสังคมและสวัสดิการ พ.ศ. 2560 -2564

วิสัยทัศน์ (Vision) : กลุ่มเป้าหมายเข้าถึงสวัสดิการพื้นฐาน พัฒนาสู่การพึ่งพาตนเอง

พันธกิจ (Mission)

พัฒนาข้อเสนอเชิงนโยบาย กลไก ระบบสวัสดิการ และการจัดบริการเพื่อเสริมสร้างความมั่นคงในการดำรงชีวิตและความเข้มแข็งของชุมชนท้องถิ่น

เสริมพลังทางสังคมให้แก่ภาคีเครือข่ายทุกภาคส่วน เพื่อการมีส่วนร่วมในการจัดสวัสดิการและพัฒนาสังคมพึ่งพาตนเอง

พัฒนาระบบงานและการจัดการองค์กร เพื่อการบริหารนโยบายและการบริการที่มีประสิทธิภาพพึ่งพาตนเอง

ประเด็นยุทธศาสตร์

ประเด็นยุทธศาสตร์ที่ 1
พัฒนาข้อเสนอเชิงนโยบาย กลไก และระบบสวัสดิการสังคมและพัฒนาสังคม

เป้าประสงค์
1. เพิ่มประสิทธิภาพระบบสวัสดิการสังคมและการพัฒนาสังคม

กลยุทธ์
1. ผลักดันและขับเคลื่อนนโยบายสวัสดิการสังคมและการพัฒนาสังคม
2. สร้างความเข้าใจและความร่วมมือในการขับเคลื่อนนโยบายสวัสดิการสังคมและการพัฒนาสังคม

ประเด็นยุทธศาสตร์ที่ 2
ยกระดับคุณภาพชีวิตและเสริมสร้างขีดความสามารถของกลุ่มเป้าหมาย

เป้าประสงค์
1. คนไร้ที่พึ่ง ผู้อยู่ในภาวะยากลำบาก บุคคลขอทาน ผู้ด้อยโอกาสและกลุ่มเสี่ยงมีคุณภาพชีวิตที่ดีสามารถพึ่งพาตนเองได้
2. ประชาชนบนพื้นที่สูงและพื้นที่นิคมสร้างตนเองมีคุณภาพชีวิตที่ดี มีส่วนร่วมจัดการตนเองในระดับพื้นที่

กลยุทธ์
1. พัฒนาศักยภาพกลุ่มเป้าหมาย
2. สร้างและยกระดับมาตรฐานบริการในสถาบัน
3. เสริมสร้างทัศนคติที่ถูกต้องของสังคมต่อกลุ่มเป้าหมาย
4. สร้างและพัฒนากลไกการสร้างความมั่นคงทางสังคมในระดับพื้นที่

ประเด็นยุทธศาสตร์ที่ 3
ส่งเสริม สนับสนุนทุกภาคส่วนให้เกิดพลังขับเคลื่อนการจัดสวัสดิการสังคมและพัฒนาสังคมที่เหมาะสมกับกลุ่มเป้าหมายและพื้นที่

เป้าประสงค์
1. ทุกภาคส่วนมีส่วนร่วมในการส่งเสริมและจัดสวัสดิการสังคมและพัฒนาสังคม
2. ภาคีเครือข่ายมีความสามารถในการบริหารจัดการทรัพยากรและบริการที่ได้มาตรฐานอย่างต่อเนื่อง

กลยุทธ์
1. การมีส่วนร่วมในการจัดสวัสดิการสังคมและพัฒนาสังคม
2. สร้างและพัฒนากลไกบูรณาการการจัดสวัสดิการสังคมและพัฒนาสังคม

ประเด็นยุทธศาสตร์ที่ 4
เสริมสร้างขีดความสามารถองค์การเพื่อการบริหารนโยบายและการบริการ

เป้าประสงค์
1. กรมพัฒนาสังคมและสวัสดิการเป็นองค์การทันสมัย
2. กรมพัฒนาสังคมและสวัสดิการมีระบบเทคโนโลยีสารสนเทศและการสื่อสารที่พร้อมสนับสนุนงานเชิงนโยบาย การจัดการและการบริการ

กลยุทธ์
1. เสริมสร้างการพัฒนาคนเพื่อพัฒนางาน SMART 4.5
2. ส่งเสริม สนับสนุน ให้มีการคิดค้นพัฒนานวัตกรรมด้านสวัสดิการสังคมและพัฒนาสังคม
3. พัฒนาระบบเทคโนโลยีสารสนเทศและการสื่อสารที่พร้อมสนับสนุนงานนโยบาย การจัดการ และบริการ

งบประมาณรายจ่ายประจำปีงบประมาณ พ.ศ. 2562
ตาม พ.ร.บ. งบประมาณรายจ่ายประจำปีงบประมาณ พ.ศ. 2562

จำแนกตามหมวดงบประมาณ

หมวดงบประมาณ	จำนวน (ล้านบาท)	ร้อยละ
งบบุคลากร	787,488,300	32.88
งบดำเนินงาน	706,641,100	29.50
งบลงทุน	147,119,200	6.14
งบเงินอุดหนุน	658,930,000	27.51
งบรายจ่ายอื่น	95,000,000	3.97
รวม	**2,395,178,600**	**100**

จำแนกตามแผนงานของกรมพัฒนาสังคมและสวัสดิการ

แผนงาน	จำนวน (ล้านบาท)	ร้อยละ
แผนงานการขับเคลื่อนการแก้ไขปัญหาในจังหวัดชายแดนภาคใต้	55,027,200	2.30
แผนบูรณาการต่อต้านการทุจริตและประพฤติมิชอบ	2,528,000	0.11
แผนงานยุทธศาสตร์สร้างความมั่นคงและลดความเหลื่อมล้ำทางด้าน	1,263,119,100	52.74
แผนงานพื้นฐานด้านการแก้ไขปัญหาความยากจนลดความเหลื่อมล้ำและสร้างการเติบโตจากภายใน	264,269,000	11.03
แผนงานบุคลากรภาครัฐเสริมสร้างสวัสดิการสังคมและยกระดับคุณภาพชีวิต	810,235,300	33.83
รวม	**2,395,178,600**	**100**

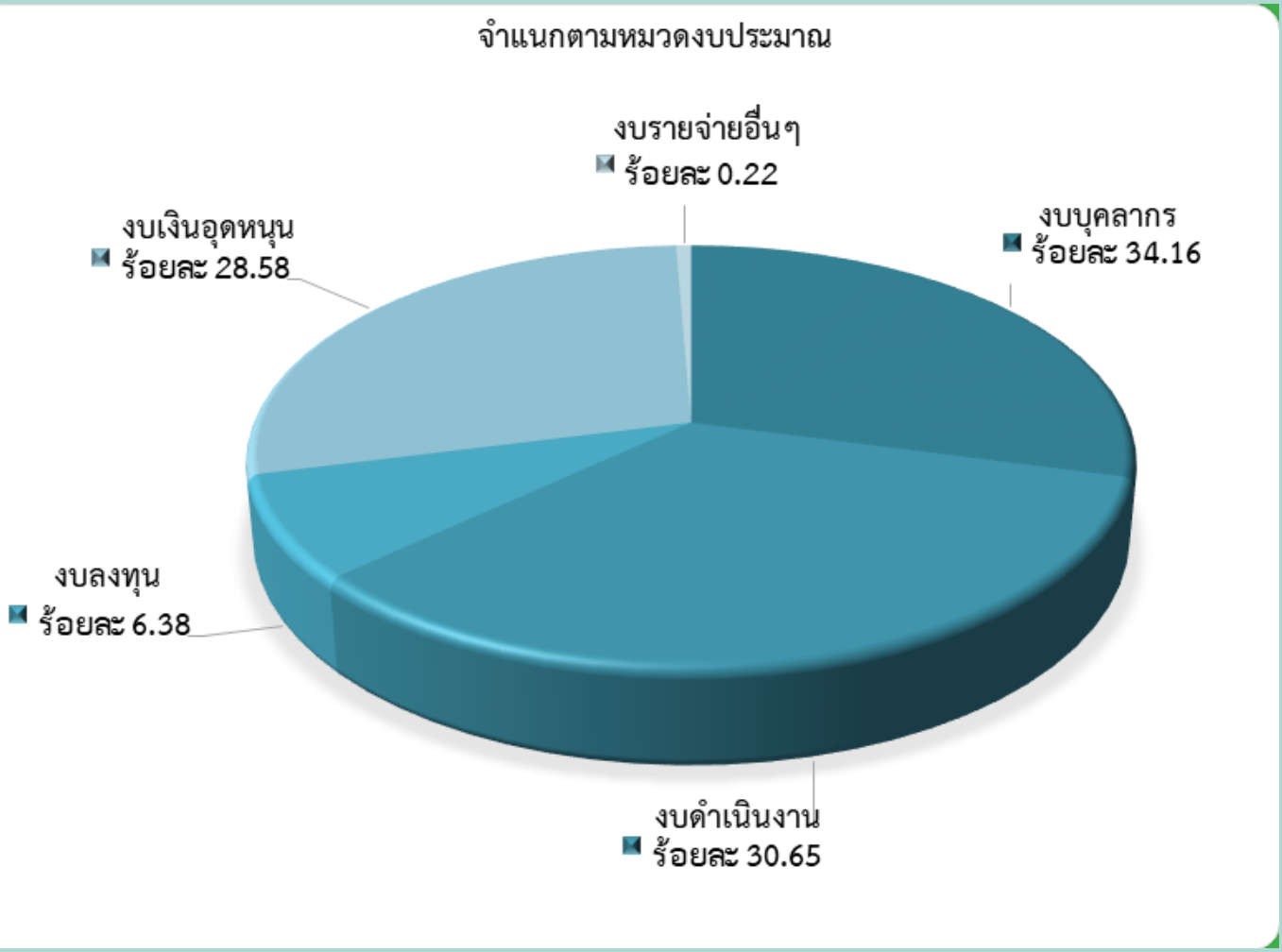

หมวดงบประมาณ	จำนวน (ล้านบาท)	ร้อยละ
งบบุคลากร	787,488,300	34.16
งบดำเนินงาน	706,641,100	30.65
งบลงทุน	147,119,200	6.38
งบเงินอุดหนุน	658,930,000	28.58
งบรายจ่ายอื่น	5,000,000	0.22
รวมปกติ	**2,305,178,600**	**100**
กองทุนส่งเสริมการจัดสวัสดิการสังคม	90,000,000	-
รวมทั้งสิ้น	**2,395,178,600**	**-**

ส่วนที่ 2

ผลการปฏิบัติราชการกรมพัฒนาสังคมและสวัสดิการ ประจำปีงบประมาณ พ.ศ. 2562

- ประเด็นยุทธศาสตร์ที่ 1 พัฒนาข้อเสนอเชิงนโยบาย กลไก และระบบสวัสดิการสังคมและการพัฒนาสังคม
- ประเด็นยุทธศาสตร์ที่ 2 ยกระดับคุณภาพชีวิต และเสริมสร้างขีดความสามารถของกลุ่มเป้าหมาย
- ประเด็นยุทธศาสตร์ที่ 3 ส่งเสริม สนับสนุนทุกภาคส่วนให้เกิดพลังขับเคลื่อนการจัดสวัสดิการสังคม และพัฒนาสังคมที่เหมาะสมกับกลุ่มเป้าหมายและพื้นที่
- ประเด็นยุทธศาสตร์ที่ 4 เสริมสร้างขีดความสามารถองค์การเพื่อการบริหารนโยบายและการบริการ

ประเด็นยุทธศาสตร์ที่ 1

พัฒนาข้อเสนอเชิงนโยบาย กลไก และระบบสวัสดิการสังคมและการพัฒนาสังคม

เป้าประสงค์ : เพิ่มประสิทธิภาพระบบสวัสดิการสังคมและการพัฒนาสังคม

ตัวชี้วัดความสำเร็จ

1. ระดับความสำเร็จของการพัฒนานโยบายสวัสดิการและการพัฒนาสังคม
2. ระดับความสำเร็จของความร่วมมือของภาคส่วนต่างๆ ในการจัดสวัสดิการสังคมเพื่อขับเคลื่อนนโยบาย

กลยุทธ์การดำเนินการ

1. ผลักดันและขับเคลื่อนนโยบายสวัสดิการและการพัฒนาสังคม
2. สร้างความเข้าใจและความร่วมมือในการขับเคลื่อนนโยบายสวัสดิการสังคมและการพัฒนาสังคม

กลยุทธ์ที่ 1 ผลักดันและขับเคลื่อนนโยบายสวัสดิการสังคมและการพัฒนาสังคม

ผลผลิตที่ 1 โครงการส่งเสริมและพัฒนาศักยภาพคนไร้ที่พึ่งและคนขอทาน

ผลผลิตเปรียบเทียบกับเป้าหมาย คนไร้ที่พึ่งและคนขอทานได้รับการพัฒนาศักยภาพ และเข้าถึงบริการสังคมและคุ้มครองสิทธิตามเกณฑ์ที่กำหนด เป้าหมายรวมของผลผลิต 1,300 คน ผลการดำเนินงาน 6,326 คน

กิจกรรมหลักที่ 1 ขับเคลื่อนการดำเนินงานตามพระราชบัญญัติการคุ้มครองคนไร้ที่พึ่ง พ.ศ. 2557

เพื่อให้เกิดการบูรณาการความร่วมมือจากภาครัฐ ภาคเอกชน ภาคประชาสังคม ให้เกิดการเชื่อมโยงดำเนินงานเชิงพื้นที่ ตลอดจนค้นหารูปแบบ แนวทางปฏิบัติงานการคุ้มครอง พิทักษ์สิทธิ และพัฒนากลุ่มเป้าหมายที่เหมาะสมอย่างเป็นรูปธรรม โดยมีกลไกการขับเคลื่อนงานในรูปแบบคณะกรรมการคุ้มครองคนไร้ที่พึ่ง คณะอนุกรรมการจังหวัดและคณะกรรมการอื่นๆที่เกี่ยวข้อง เพื่อเสนอนโยบายและมาตรการเกี่ยวกับการคุ้มครองคนไร้ที่พึ่งต่อคณะรัฐมนตรี เพื่อพิจารณาและมอบหมายให้หน่วยงานของรัฐที่เกี่ยวข้องรับไปดำเนินการเสนอความเห็นต่อคณะรัฐมนตรี ให้มีการปรับปรุงกฎหมาย ระเบียบ ข้อบังคับ หรือมติคณะรัฐมนตรีที่สนับสนุนนโยบายและมาตรการเกี่ยวกับการคุ้มครองคนไร้ที่พึ่งประกาศอนุบัญญัติต่างๆ ที่เกี่ยวข้องกับการคุ้มครองคนไร้ที่พึ่ง อีกทั้งประชุมคณะอนุกรรมการต่างๆ ภายใต้คณะกรรมการคุ้มครองคนไร้ที่พึ่ง โดยคณะกรรมการคุ้มครองคนไร้ที่พึ่ง มีมติในการขับเคลื่อนงานที่สำคัญในปีงบประมาณ 2562 ดังนี้ แต่งตั้งคณะอนุกรรมการสหวิชาชีพเพื่อการคุ้มครองคนไร้ที่พึ่ง ทบทวนองค์ประกอบและอำนาจหน้าที่คำสั่งแต่งตั้งคณะอนุกรรมการพัฒนามาตรการกลไกเพื่อการคุ้มครองคนไร้ที่พึ่ง คณะอนุกรรมการประเมินและติดตามผลการคุ้มครองคนไร้ที่พึ่ง คณะอนุกรรมการคุ้มครองและพิทักษ์สิทธิของบุคคลที่มีสถานะทางทะเบียนราษฎรแต่ยังไร้การรับรองสัญชาติ และคณะอนุกรรมการพิจารณาและวินิจฉัยเรื่องร้องเรียน

กิจกรรมหลักที่ 2 ขับเคลื่อนการดำเนินงานตามพระราชบัญญัติควบคุมการขอทาน พ.ศ. 2559

เพื่อให้เกิดการบูรณาการความร่วมมือจากภาครัฐ ภาคเอกชน ภาคประชาสังคม ให้เกิดการเชื่อมโยงดำเนินงานเชิงพื้นที่ ตลอดจนค้นหารูปแบบ แนวทางปฏิบัติงานการคุ้มครอง พิทักษ์สิทธิ และพัฒนากลุ่มเป้าหมายที่เหมาะสมอย่างเป็นรูปธรรม โดยมีกลไกการขับเคลื่อนงานในรูปแบบคณะกรรมการควบคุมการขอทาน คณะอนุกรรมการขอทานจังหวัด และคณะกรรมการอื่นๆ ที่เกี่ยวข้อง เพื่อเสนอนโยบาย มาตรการและแนวทางบูรณาการเครือข่ายในระดับท้องถิ่นและกลไกขับเคลื่อนในการป้องกันและแก้ไขปัญหาขอทานอย่างเป็นระบบ โดยในปีงบประมาณ 2562 คณะกรรมการควบคุมการขอทาน ได้มีมติในการขับเคลื่อนงานที่สำคัญ เช่น ประชาสัมพันธ์เพื่อให้ผู้แสดงความสามารถจดแจ้งขอมีบัตรประจำตัวผู้แสดงความสามารถมากขึ้น พร้อมทั้งประสานภาคส่วนที่เกี่ยวข้องในการกำหนดสถานที่สำหรับผู้แสดงความสามารถ สนับสนุนให้เกิดการรวมตัวในลักษณะชมรมผู้แสดงความสามารถแต่ละจังหวัด จัดทำแผนปฏิบัติการขับเคลื่อนการควบคุมการขอทาน ฉบับที่ 1 พ.ศ. 2562 – 2564 ได้ดำเนินการจัดทำประกาศหลักเกณฑ์แนวทางเปรียบเทียบ ตาม พ.ร.บ. ควบคุมการขอทาน พ.ศ. 2559 ให้หน่วยงานในสังกัดและหน่วยงานของสำนักงานตำรวจแห่งชาติทราบ จัดทำสารคดีชุด “ให้โอกาสเปลี่ยนชีวิต หยุดคิด...ก่อนให้ทาน” ไปยังหน่วยงานต่างๆที่เกี่ยวข้อง ประสานกับสำนักงานพระพุทธศาสนาแห่งชาติ เพื่อขับเคลื่อนงานคุ้มครองและพัฒนาคุณภาพชีวิตผู้ทำการขอทาน และร่วมกันประชาสัมพันธ์การให้ทานให้ถูกวิธี

ผลลัพธ์เปรียบเทียบกับเป้าหมาย กลุ่มเป้าหมายได้รับการพัฒนาศักยภาพสามารถเข้าถึงสวัสดิการตามเกณฑ์ที่กำหนด สามารถดำรงชีวิตได้อย่างปกติสุขตามอัตภาพ ได้รับการพัฒนาศักยภาพด้านอาชีพ ให้สามารถพึ่งพาตนเองได้ กลุ่มเสี่ยงได้รับการคุ้มครองและพิทักษ์สิทธิสามารถดำรงชีวิตอยู่ในสังคมได้อย่างมีคุณค่าและศักดิ์ศรีความเป็นมนุษย์

กลยุทธ์ที่ 2 สร้างความเข้าใจและความร่วมมือในการขับเคลื่อนนโยบายสวัสดิการสังคมและการพัฒนาสังคม

ผลผลิตที่ 1 ข้อเสนอเชิงนโยบายเพื่อการพัฒนางานด้านสังคม

ผลผลิตเปรียบเทียบกับเป้าหมาย กลไกคณะกรรมการ/อนุกรรมการ/คณะทำงานระดับจังหวัดและระดับชาติและองค์การสวัสดิการสังคม นักสังคมสงเคราะห์ อาสาสมัครผู้เชี่ยวชาญด้านสวัสดิการสังคมระดับชาติและระดับอาเซียน ร่วมมือกันขับเคลื่อนงานด้านสวัสดิการสังคม จนก่อให้เกิดข้อเสนอ เชิงนโยบายเพื่อการพัฒนางานด้านสังคม 3 เรื่อง

กิจกรรมหลัก จัดทำข้อเสนอและพัฒนานโยบายและแผนงานด้านพัฒนาสังคมและสวัสดิการ

1. ให้ความรู้สวัสดิการสังคมแก่องค์กรปกครองส่วนท้องถิ่น ส่งเสริมผู้ปฏิบัติงานด้านสวัสดิการสังคมและสังคมสงเคราะห์ ได้สร้างเสริมองค์ความรู้พื้นฐาน องค์ความรู้ใหม่ที่เท่าทันสถานการณ์ทางสังคม ตลอดจนเสริมสร้างทักษะในการปฏิบัติงานด้านสวัสดิการสังคมและสังคมสงเคราะห์ กฎหมายและจรรยาบรรณทางวิชาชีพ เพื่อให้องค์กรปกครองส่วนท้องถิ่นทั่วประเทศไทย มีความรู้ความเข้าใจในการบริหารจัดการและการปฏิบัติงานด้านการจัดสวัสดิการสังคมและสังคมสงเคราะห์ตามแนวทางแห่งพระราชบัญญัติส่งเสริมการจัดสวัสดิการสังคม พ.ศ. 2546 (ซึ่งแก้ไขเพิ่มเติมโดยพระราชบัญญัติส่งเสริมการจัดสวัสดิการสังคม (ฉบับที่ 2) พ.ศ. 2550) ในฐานะหน่วยให้บริการประชาชนในพื้นที่

2. ส่งเสริมการจัดสวัสดิการสังคมสำหรับกลุ่มคนไทยในต่างประเทศ โดยสนับสนุนให้มีศูนย์เรียนรู้ด้านพัฒนาสังคมและสวัสดิการในประเทศ ที่มีคนไทยพำนักอยู่เป็นจำนวนมาก เพื่อเป็นศูนย์กลางการพัฒนาการคุ้มครองดูแลด้านสวัสดิการแก่คนไทยในต่างประเทศ รวมทั้งการส่งเสริมให้มีระบบงานอาสาสมัครในต่างประเทศ การส่งเสริมบทบาทของวัดไทยในต่างประเทศเพื่อให้การดูแลและช่วยเหลือคนไทย รวมถึงการส่งเสริมและสนับสนุนการรวมกลุ่มเพื่อขอรับรองเป็นองค์กรสาธารณประโยชน์ในต่างประเทศในการช่วยเหลือคนไทยในต่างประเทศ โดยมีการรับรององค์กรฯ จำนวน 12 ประเทศ 31 องค์กร ได้แก่ สหพันธ์สาธารณรัฐเยอรมนี 13 องค์กร สมาพันธรัฐสวิส 2 องค์กร ประเทศญี่ปุ่น 1 องค์กร ราชอาณาจักรเนเธอร์แลนด์ 2 องค์กร สหรัฐอเมริกา 3 องค์กร ราชอาณาจักรสเปน 1 องค์กร สาธารณรัฐฝรั่งเศส 1 องค์กร ราชอาณาจักรนอร์เวย์ 3 องค์กร เขตบริหารพิเศษฮ่องกงแห่งสาธารณรัฐประชาชนจีน 2 องค์กร สาธารณรัฐฟินแลนด์ 1 องค์กร สาธารณรัฐอิตาลี 1 องค์กร สหราชอาณาจักร 1 องค์กร และได้มีการให้การสนับสนุนเงินกองทุนส่งเสริมการจัดสวัสดิการสังคมใน 3 ประเทศ รวม 6 องค์กร ได้แก่ สหพันธ์สาธารณรัฐเยอรมนี 4 องค์กร ประเทศญี่ปุ่น 1 องค์กร และประเทศสวิสเซอร์แลนด์ 1 องค์กร

3. ส่งเสริมภาคีความร่วมมือระหว่างผู้ปฏิบัติงานด้านสวัสดิการสังคม นักการศึกษา และสถาบันการศึกษาด้านสังคมสงเคราะห์

โดยจัดประชุมคณะทำงานจัดทำหลักสูตรการคุ้มครองทางสังคม (Social Protection) โดยนำแพ็คเกจการเรียนรู้ด้านการสร้างและการจัดการฐานการคุ้มครองทางสังคมในแอฟริกามาใช้เป็นแนวทางในการจัดทำหลักสูตรการคุ้มครองทางสังคม (Social Protection) อีกทั้งได้ร่วมกับเจ้าหน้าที่องค์การทุนเพื่อเด็กแห่งสหประชาชาติ (UNICEF) และองค์กรแรงงานระหว่างประเทศ (ILO) จัดทำโครงการอบรมการจัดทำร่างหลักสูตรการคุ้มครองทางสังคม (Social Protection) เพื่อระดมความคิดเห็นและแลกเปลี่ยนเรียนรู้ในการจัดทำร่างหลักสูตรการคุ้มครองทางสังคม ตามแผนงานภาคีเครือข่ายสังคมสงเคราะห์อาเซียน ปี พ.ศ. 2559 – 2563 (ASWC Work Plan 2016 – 2020 and beyond) ผู้เข้าร่วมโครงการ ประกอบด้วยผู้เชี่ยวชาญและนักวิชาการจากอาเซียนและประเทศไทย ผลจากการปรึกษาหารือและแลกเปลี่ยนความคิดเห็นได้นำไปสู่การจัดทำร่างหลักสูตรการคุ้มครองการทางสังคมของอาเซียน ที่สามารถนำไปใช้ในการอบรมในศูนย์ฝึกอบรมอาเซียนด้านสังคมสงเคราะห์และสวัสดิการสังคม

4. แนวทางการส่งเสริมความรับผิดชอบต่อสังคมของภาคธุรกิจ (CSR)

4.1 จัดทำแผนปฏิบัติการส่งเสริมความรับผิดชอบต่อสังคมของภาคธุรกิจ ฉบับที่ 2 (พ.ศ. 2561–2565) โดยจัดประชุมเชิงปฏิบัติการจัดทำกรอบแนวทางการยกร่างแผนปฏิบัติการส่งเสริมความรับผิดชอบต่อสังคมของภาคธุรกิจฯ เพื่อยกร่างกรอบแนวทางการจัดทำร่างแผนปฏิบัติการฯ และจัดทำแผนปฏิบัติการส่งเสริมความรับผิดชอบต่อสังคมของภาคธุรกิจฯ ก่อนนำเสนอที่ประชุมคณะอนุกรรมการส่งเสริมความรับผิดชอบของภาคธุรกิจในคณะกรรมการส่งเสริมการจัดสวัสดิการสังคมแห่งชาติ พิจารณาร่างแผนปฏิบัติการส่งเสริมความรับผิดชอบทางสังคมภาคธุรกิจ ฉบับที่ 2 (พ.ศ. 2561 - 2565) และที่ประชุมมีมติเห็นชอบ เพื่อนำมาใช้เป็นแนวทางในการขับเคลื่อนการดำเนินงานส่งเสริมความรับผิดชอบต่อสังคมของภาคธุรกิจต่อไป

4.2 แนวทางการขับเคลื่อนความรับผิดชอบต่อสังคมของภาคธุรกิจในอาเซียน โดยจัดประชุมเชิงปฏิบัติการส่งเสริมความร่วมมือความรับผิดชอบต่อสังคม ด้านสวัสดิการและการพัฒนาของภาคธุรกิจในภูมิภาคอาเซียน (ASEAN Workshop on the Promotion of CSR in Social Welfare and Development) เพื่อส่งเสริมเปิดพื้นที่แลกเปลี่ยนเรียนรู้ระหว่างภาครัฐและภาคธุรกิจ สร้างเครือข่ายในการทำงานด้านความรับผิดชอบต่อสังคม (CSR) ในภูมิภาคอาเซียน และได้ข้อเสนอแนะการขับเคลื่อนความรับผิดชอบต่อสังคมของภาคธุรกิจต่อที่ประชุมอาเซียน อีกทั้งได้นำเสนอข้อมูลดังกล่าวในการประชุมเจ้าหน้าที่อาวุโสอาเซียนในเดือนพฤศจิกายน ๒๕๖๒ ณ สาธารณรัฐประชาธิปไตยประชาชนลาว

5. จัดทำแผนพัฒนางานด้านสวัสดิการสังคมไทย ฉบับที่ 3 (พ.ศ. 2561 - 2565) โดยการจัดประชุมคณะทำงาน และจัดประชุมเชิงปฏิบัติการจัดทำแผนพัฒนางานสวัสดิการสังคมไทยฯ เพื่อดำเนินการทบทวน วิเคราะห์ สังเคราะห์ และยกร่างแผนพัฒนางานสวัสดิการสังคมไทยฯ ก่อนนำเสนอที่ประชุมคณะอนุกรรมการนโยบายและแผน คณะกรรมการส่งเสริมการจัดสวัสดิการสังคมแห่งชาติ และคณะอนุกรรมการด้านพัฒนาเสริมสร้างศักยภาพทุนมนุษย์และสร้างโอกาสความเสมอภาคทางสังคม ในคณะกรรมการพัฒนาการเศรษฐกิจและสังคมแห่งชาติ ซึ่งที่ประชุมมีมติเห็นชอบแผนพัฒนางานสวัสดิการสังคมไทยฯ ก่อนนำเสนอคณะรัฐมนตรีอนุมัติเป็นแผนแม่บทด้านสวัสดิการสังคมต่อไป

6. จัดทำแผนพัฒนางานสวัสดิการสังคมจังหวัด/กรุงเทพมหานคร ฉบับที่ 3 (พ.ศ. 2561 - 2565) สำนักงานคณะกรรมการส่งเสริมการจัดสวัสดิการสังคมแห่งชาติ ประสานให้สำนักงานพัฒนาสังคมและความมั่นคงของมนุษย์จังหวัด และสำนักพัฒนาสังคม กรุงเทพมหานคร ดำเนินการจัดทำร่างแผนพัฒนางานสวัสดิการสังคมจังหวัด ร่างแผนพัฒนางานสวัสดิการสังคมกรุงเทพมหานคร ฉบับที่ 3 (พ.ศ. 2561 - 2565) ให้เป็นไปในทิศทางเดียวกับร่างแผนพัฒนางานสวัสดิการสังคมไทย ฉบับที่ 3 (พ.ศ. 2561 - 2565) และมติที่ประชุมคณะกรรมการส่งเสริมการจัดสวัสดิการสังคมจังหวัด คณะกรรมการส่งเสริมการจัดสวัสดิการสังคมกรุงเทพมหานคร และคณะกรรมการส่งเสริมการจัดสวัสดิการสังคมแห่งชาติ เห็นชอบร่างแผนพัฒนางานสวัสดิการสังคมจังหวัด ร่างแผนพัฒนางานสวัสดิการสังคมกรุงเทพมหานคร เพื่อนำมาใช้เป็นแนวทางในการขับเคลื่อนงานด้านสวัสดิการสังคมต่อไป

ผลลัพธ์เปรียบเทียบกับเป้าหมาย กลุ่มเป้าหมายสามารถเข้าถึงและรับบริการสวัสดิการสังคมตามสิทธิของตนอย่างเหมาะสมและมีคุณภาพชีวิตที่ดีขึ้น ร่วมมือกันขับเคลื่อนการจัดสวัสดิการสังคม เป็นภาคีเครือข่ายในการดำเนินงานด้านสวัสดิการสังคมทั้งในประเทศและต่างประเทศ

ผลผลิตที่ 2 โครงการส่งเสริมและพัฒนาศักยภาพคนไร้ที่พึ่งและคนขอทาน

ผลผลิตเปรียบเทียบกับเป้าหมาย การแลกเปลี่ยนบุคลากรที่ได้รับการฝึกอบรมและพัฒนาทักษะการปฏิบัติงานด้านคนไร้ที่พึ่ง ให้สามารถนำความรู้ที่ได้รับจากการอบรมไปใช้ในการดูแลกลุ่มเป้าหมายอย่างมีประสิทธิภาพ เป้าหมายรวมของผลผลิต 350 คน ผลการดำเนินงาน 979 คน

กิจกรรมหลัก ป้องกันและพัฒนาศักยภาพแก่กลุ่มเป้าหมายส่งเสริมเครือข่ายในการพัฒนาศักยภาพการพึ่งตนเองของกลุ่มเป้าหมาย และการเปิดบ้านเมตตา Open House เพื่อเผยแพร่ความรู้ ด้านการพัฒนาสมรรถนะผู้ใช้บริการให้สอดคล้องกับความต้องการของตลาดแรงงานในพื้นที่ รวมถึงแนวทางและวิธีการสร้างความร่วมมือกับภาคเอกชนในการจ้างงาน ผู้ใช้บริการ และเพื่อแลกเปลี่ยนความรู้ร่วมกันในการพัฒนาผู้ใช้บริการในสถานคุ้มครองคนไร้ที่พึ่ง รวมถึงการประชาสัมพันธ์ผลงาน และแสดงศักยภาพของสถานคุ้มครองคนไร้ที่พึ่งให้แก่สถานประกอบการ ประชาชน และผู้สนใจได้รับทราบ

ผลลัพธ์เปรียบเทียบกับเป้าหมาย กลุ่มเป้าหมายได้รับการแลกเปลี่ยนความรู้ทักษะการฝึกอบรมและพัฒนาทักษะการปฏิบัติงานด้านคนไร้ที่พึ่ง เพื่อเสริมสร้างทักษะในการให้ความคุ้มครองพิทักษ์สิทธิคนไร้ที่พึ่ง คนเร่ร่อนไร้บ้าน และสามารถนำความรู้ที่ได้มาประยุกต์ใช้ในหน่วยงาน

ประเด็นยุทธศาสตร์ที่ 2

ยกระดับคุณภาพชีวิตและเสริมสร้างขีดความสามารถของกลุ่มเป้าหมาย

เป้าประสงค์

1. คนไร้ที่พึ่ง ผู้อยู่ในภาวะยากลำบาก ผู้ทำการขอทาน ผู้ด้อยโอกาส และกลุ่มเสี่ยง มีคุณภาพชีวิตที่ดีสามารถพึ่งพาตนเองได้
2. ประชากรบนพื้นที่สูงและพื้นที่นิคมสร้างตนเองมีคุณภาพชีวิตที่ดี มีส่วนร่วมจัดการตนเองในระดับพื้นที่

กลยุทธ์การดำเนินการ

1. กลยุทธ์พัฒนาศักยภาพกลุ่มเป้าหมาย
2. กลยุทธ์สร้างและยกระดับมาตรฐานบริการในสถาบัน
3. กลยุทธ์เสริมสร้างทัศนคติที่ถูกต้องของสังคมต่อกลุ่มเป้าหมาย
4. กลยุทธ์สร้างและพัฒนากลไกการสร้างความมั่นคงทางสังคมในระดับพื้นที่

ตัวชี้วัดความสำเร็จ

1. ร้อยละของกลุ่มเป้าหมายได้รับบริการที่มีมาตรฐานตามเกณฑ์ที่กำหนด
2. ร้อยละของคนไร้ที่พึ่ง ผู้อยู่ในภาวะยากลำบาก ผู้ทำการขอทาน ผู้ด้อยโอกาสและกลุ่มเสี่ยง ที่ผ่านกระบวนการฟื้นฟู/พัฒนามีระดับความสามารถในการพึ่งพาตนเองที่ดีขึ้น
3. อัตราการเพิ่มของคนไร้ที่พึ่ง ผู้อยู่ในภาวะยากลำบาก ผู้ทำการขอทาน ผู้ด้อยโอกาสและกลุ่มเสี่ยงที่ผ่านกระบวนการฟื้นฟู/พัฒนา สามารถกลับสู่ครอบครัว ชุมชนได้
4. ระดับความสำเร็จในการส่งเสริมการดำเนินงานเพื่อการจัดการตนเองของประชากรบนพื้นที่สูงและพื้นที่นิคมสร้างตนเอง
5. ร้อยละของประชากรบนพื้นที่สูงและพื้นที่นิคมสร้างตนเองมีคุณภาพชีวิตที่ดีและมีส่วนร่วมในการจัดการตนเองในระดับพื้นที่

กลยุทธ์ที่ 1 พัฒนาศักยภาพกลุ่มเป้าหมาย

ผลผลิต โครงการสนับสนุนการแก้ไขปัญหาและพัฒนาศักยภาพประชากรเป้าหมายในพื้นที่จังหวัดชายแดนภาคใต้

ผลผลิตเปรียบเทียบกับเป้าหมาย **การเสริมสร้างให้ประชาชนในพื้นที่เป้าหมายได้รับการแก้ไขปัญหาและช่วยเหลือโดยมีส่วนร่วมคิดร่วมทำกิจกรรมการพัฒนาสังคมพหุวัฒนธรรม และมีความรักความสามัคคีปรองดองความสงบสุขในพื้นที่จังหวัดชายแดนภาคใต้ เป้าหมายรวมของผลผลิต 2,500 หลัง ผลการดำเนินงาน 2,500 หลัง**

<u>กิจกรรมหลัก</u> **ช่วยเหลือประชาชน** โดยการซ่อมแซมบ้านเรือนราษฎรยากจนและด้อยโอกาสในพื้นที่จังหวัดชายแดนภาคใต้ ได้แก่ จังหวัดปัตตานี จังหวัดยะลา จังหวัดนราธิวาส และอำเภอจะนะ อำเภอนาทวี อำเภอเทพา อำเภอสะบ้าย้อย ของจังหวัดสงขลา โดยมีนิคมสร้างตนเอง 7 แห่ง คือ นิคมสร้างตนเองเทพา จังหวัดสงขลา นิคมสร้างตนเองโคกโพธิ์ จังหวัดปัตตานี นิคมสร้างตนเองธารโต จังหวัดยะลา นิคมสร้างตนเองเบตง จังหวัดยะลา นิคมสร้างตนเองพัฒนาภาคใต้ จังหวัดยะลา นิคมสร้างตนเองศรีสาคร จังหวัดนราธิวาส และนิคมสร้างตนเองสุคิริน จังหวัดนราธิวาส โดยการขับเคลื่อนการดำเนินในงานระดับพื้นที่ร่วมบูรณาการกับหน่วยงานภาครัฐ (กรอ.มน.ศอ.บต.) มุ่งเน้นเสริมสร้างความมั่นคงในด้านที่อยู่อาศัยในการซ่อมแซมบ้านเรือนราษฎรที่ยากจนและด้อยโอกาส เพื่อสร้างความมั่นคงด้านที่อยู่อาศัยให้ประชาชนมีคุณภาพชีวิตที่ดีขึ้น อยู่ในสังคมได้อย่างอยู่ดีมีสุข

ผลลัพธ์เปรียบเทียบกับเป้าหมาย ประชากรกลุ่มเป้าหมายในพื้นที่ได้รับการแก้ไขปัญหาและช่วยเหลือให้สามารถดำรงชีวิตได้อย่างปกติ เกิดกิจกรรมการช่วยเหลือเกื้อกูลกัน โดยไม่แบ่งศาสนาและวัฒนธรรม ประชาชนสามารถอยู่ร่วมกันได้ก่อให้เกิดความปลอดภัยและส่งเสริมความสงบสุขในพื้นที่จังหวัดชายแดนภาคใต้

ผลผลิต โครงการส่งเสริมและพัฒนาศักยภาพคนไร้ที่พึ่งและคนขอทาน

ผลผลิตเปรียบเทียบกับเป้าหมาย กลุ่มเป้าหมายได้รับบริการสวัสดิการ ด้านการประกอบอาชีพ ด้านการเงิน สิ่งของ และเครื่องอุปโภค เป้าหมายรวมของผลผลิต 182,211 คน ผลการดำเนินงาน 171,258 คน

กิจกรรมหลักที่ 1 จัดบริการเพื่อการช่วยเหลือและคุ้มครอง โดยมุ่งเน้นการจัดบริการเพื่อการช่วยเหลือและคุ้มครอง จัดสวัสดิการอย่างทั่วถึงตามความต้องการของกลุ่มเป้าหมาย เพื่อให้เกิดความคุ้มครองทางสังคมทุกช่วงวัย เพื่อนำไปสู่การพัฒนาคุณภาพชีวิตที่ดียั่งยืน โดยให้การช่วยเหลือและคุ้มครองกลุ่มเป้าหมาย 152,474 คน

1.1 สงเคราะห์ผู้ติดเชื้อเอดส์ และครอบครัว เพื่อให้บริการสวัสดิการสังคมและสงเคราะห์ผู้ติดเชื้อเอดส์และครอบครัว โดยช่วยเหลือกลุ่มเป้าหมายและครอบครัวตามความจำเป็นพื้นฐาน กลุ่มเป้าหมายได้รับบริการ 8,271 คน

1.2 สงเคราะห์เงินทุนประกอบอาชีพแก่ผู้ติดเชื้อเอดส์และผู้ได้รับผลกระทบจากปัญหาเอดส์ เพื่อให้บริการสวัสดิการสังคมและสงเคราะห์ผู้ติดเชื้อเอดส์และครอบครัว โดยส่งเสริมการฝึกอาชีพและสงเคราะห์ด้านเงินทุนประกอบอาชีพ ทั้งนี้เพื่อให้กลุ่มเป้าหมายมีความรู้ทักษะสามารถประกอบอาชีพเลี้ยงตนเองได้ กลุ่มเป้าหมายได้รับบริการ 1,066 คน

1.3 สงเคราะห์ผู้ตกทุกข์ได้ยากกลับภูมิลำเนาเดิม เพื่อช่วยเหลือกลุ่มเป้าหมายที่เดือดร้อนไม่ได้อยู่ภูมิลำเนาของตนสามารถเดินทางกลับไปภูมิลำเนาของตนและใช้ชีวิตอยู่กับครอบครัวได้อย่างปกติสุข โดยช่วยเหลือค่าพาหนะและอาหารว่าง กลุ่มเป้าหมายได้รับบริการ 1,856 คน

1.4 บริการการจัดสวัสดิการสังคมในสถาบันของผู้ป่วยจิตเวช เพื่อรองรับผู้ป่วยจิตเวชตามพระราชบัญญัติสุขภาพจิต พ.ศ. 2551ซึ่งเป็นผู้ที่ได้รับการบำบัดรักษาจนจิตทุเลาหรือไม่มีภาวะอันตรายแล้ว คณะกรรมการสถานบำบัดรักษาได้ลงความเห็นว่าให้จำหน่ายออกจากสถานพยาบาลหรือให้บำบัดรักษา ณ สถานที่อื่น แต่ปรากฏว่าไม่มีผู้ใดรับดูแลผู้ป่วย จึงได้ส่งตัวผู้ป่วยเข้ารับการสงเคราะห์ให้ได้รับการรักษาบำบัดรักษาอย่างต่อเนื่อง และได้รับการบำบัดฟื้นฟูสมรรถภาพอย่างเหมาะสมเตรียมความพร้อมผู้ป่วยและครอบครัว ชุมชน เพื่อให้มีทัศนคติที่ถูกต้อง สามารถให้การดูแลผู้ป่วยได้อย่างเหมาะสมและสามารถอยู่ร่วมกันได้ในระยะยาว กลุ่มเป้าหมายได้รับบริการ 763 คน

1.5 สงเคราะห์แก่ผู้มีรายได้น้อยและผู้ไร้ที่พึ่ง เพื่อบรรเทาความเดือดร้อน ช่วยเหลือเป้าหมายให้สามารถดำรงชีวิตได้อย่างปกติสุข ตามความจำเป็นพื้นฐาน กลุ่มเป้าหมายได้รับบริการ 140,176 ราย

1.6 ช่วยเหลือเยียวยาด้านการเงินตามหลักมนุษยธรรม เป็นการดำเนินการให้ความช่วยเหลือด้านการเงินตามหลักมนุษยธรรม แก่ผู้ได้รับผลกระทบจากเหตุการณ์ความรุนแรงทางการเมืองแยกเป็นแต่ละเหตุการณ์ที่เกิดขึ้นในประเทศไทย พร้อมทั้งได้ให้ความช่วยเหลือเยียวยาวีรชนและญาติวีรชนจากเหตุการณ์ 14 ตุลา 16 เพื่อเป็นการให้ความช่วยเหลือเยียวยาด้านการเงินตามหลักมนุษยธรรม สำหรับความเสียหายแก่ชีวิต ร่างกาย ให้แก่ผู้ได้รับผลกระทบจากเหตุการณ์ชุมนุมทางการเมือง กลุ่มเป้าหมายได้รับบริการ 42 คน

1.7 สร้างความปรองดองและสมานฉันท์เพื่อประโยชน์สุขของสังคม เป็นการดำเนินงานเพื่อเสริมสร้างทัศนคติความปรองดองสมานฉันท์ เพื่อลดความขัดแย้งยุติการใช้ความรุนแรงในสังคมไทย และเพื่อส่งเสริมการมีส่วนร่วมของผู้เข้าร่วมโครงการในการสร้างสรรค์กิจกรรมเสริมสร้างความปรองดองและสมานฉันท์ โดยมีกลุ่มเป้าหมายคือ ประชาชนผู้ที่ได้รับผลกระทบจากเหตุการณ์ความไม่สงบทางการเมืองตั้งแต่ปี 2516 – 2557 กลุ่มเป้าหมายได้รับบริการ 300 คน

<u>กิจกรรมหลักที่ 2</u> ป้องกันและพัฒนาศักยภาพแก่กลุ่มเป้าหมาย กลุ่มเป้าหมายได้รับบริการ 11,949 คน

2.1 ให้บริการสถานีสวัสดิการ เพื่อให้ผู้ประสบปัญหาทางสังคมในชุมชน มีโอกาสได้รับความรู้ เข้าถึงบริการตามความจำเป็นขั้นพื้นฐานบริการสวัสดิการสังคม ภาคีเครือข่าย ภาคประชาชน ชุมชน ท้องถิ่น และหน่วยงานภาครัฐ มีส่วนร่วมในการให้บริการทางสังคม และรณรงค์ให้ประชาชนเกิดจิตอาสา จิตสาธารณะ เพื่อเฝ้าระวัง ป้องกันปัญหาของชุมชน กลุ่มเป้าหมายได้รับบริการ 6,813 คน

2.2 สร้างชีวิตใหม่ให้คนขอทาน คนเร่ร่อน คนไร้ที่พึ่ง (โครงการบ้านน้อยในนิคม) พัฒนาคุณภาพชีวิตการขอทานและบุคคลไร้ที่พึ่ง พัฒนาศักยภาพให้สามารถพึ่งตนเองได้ ไม่กลับมาเร่รอนหรือขอทานซ้ำอีก โดยให้บริการที่พักอาศัย ฝึกทักษะอาชีพรวมถึงให้ชุมชนสังคมได้มีความคุ้นเคย มีความรู้ ความเข้าใจ และทัศนคติที่ถูกต้อง ต่อคนขอทาน คนเร่ร่อนและคนไร้ที่พึ่ง กลุ่มเป้าหมายได้รับบริการ 418 คน

2.3 การสร้างความร่วมมือกับองค์กรปกครองส่วนท้องถิ่นในการป้องกันและแก้ไขปัญหาคนไร้ที่พึ่งและขอทาน ขับเคลื่อนการดำเนินงานตามบันทึกข้อตกลงฯ ว่าด้วยความร่วมมือการพัฒนาระบบคุ้มครองคนไร้ที่พึ่งและขอทาน ชุมชนร่วมกับเทศบาลนคร 30 แห่ง และเมืองพัทยา พัฒนากระบวนการดำเนินงานตามข้อตกลงฯ ให้สอดคล้องกับบริบทของพื้นที่ และสถานการณ์ที่เปลี่ยนแปลง กลุ่มเป้าหมายได้รับบริการ 3,699 คน

2.4 ความร่วมมือระหว่างประเทศ เพื่อการเรียนรู้และพัฒนากลุ่มเป้าหมาย โดยการจัดอบรมเชิงปฏิบัติการ “การเรียนรู้และพัฒนาศักยภาพแก่คนไร้บ้านและคนไร้ที่พึ่ง” ร่วมกับองค์การ Accesses4U ประเทศออสเตรเลียซึ่งเป็นองค์กรที่มีความเชี่ยวชาญในการดูแลผู้ด้อยโอกาสมีภารกิจในการช่วยเหลือดูแลและจัดบริการให้กลุ่มเป้าหมาย ได้แก่ คนพิการ ผู้ป่วยจิตเวช คนไร้บ้าน คนไร้ที่พึ่งครบวงจร รวมถึงมีบุคลากรที่มีองค์ความรู้ มีประสบการณ์ในการพัฒนากลุ่มเป้าหมาย และมีวิสัยทัศน์คือ เป็นผู้นำในการสนับสนุนให้ผู้ด้อยโอกาสได้เข้าถึงการช่วยเหลืออย่างมีคุณภาพและบรรลุเป้าหมายชีวิตมุ่งจัดบริการและสภาพแวดล้อมให้แก่กลุ่มเป้าหมายในการนำศักยภาพของตนเองมาใช้ และมีความสุขในการดำเนินชีวิตเพื่อประโยชน์ สำหรับผู้ปฏิบัติงานในการจัดบริการแก่กลุ่มเป้าหมายในด้านการเพิ่มความรู้ เทคนิคทักษะใหม่ในการปฏิบัติงาน

สามารถนำความรู้ที่ได้รับไปพัฒนางานอย่างต่อเนื่องทั้งในหน่วยงานและในพื้นที่ความรับผิดชอบ และเพื่อให้ผู้ปฏิบัติงานสามารถนำความรู้ ทักษะ กระบวนการทำงานมาปรับใช้กับกลุ่มเป้าหมายให้มีประสิทธิภาพ กลุ่มเป้าหมายได้รับบริการ 80 คน

2.5 ส่งเสริมทักษอาชีพแก่คนไร้ที่พึ่งและคนขอทานในสถานคุ้มครองคนไร้ที่พึ่ง เป็นรูปแบบหนึ่งของการฟื้นฟูและพัฒนาศักยภาพครบวงจรภายใต้โครงการ “ธัญบุรีโมเดล” ผ่านกิจกรรมด้านการเกษตรนิเวศในการปรับเปลี่ยนทัศนคติ โดยการเสริมพลังให้ผู้เข้าร่วมตระหนัก ในคุณค่าในตนเองและพัฒนาทักษะตามความสนใจเพื่อฝึกอาชีพ ซึ่งวิธีการในการเรียนรู้ด้านการเกษตรที่นำมาพัฒนาศักยภาพมีรูปแบบไม่ซับซ้อน ง่ายต่อการทำความเข้าใจและศึกษาเรียนรู้ ฝึกระเบียบวินัยตามตารางกิจวัตรประจำวัน ได้รับการฟื้นฟูสภาพจิตใจและการอบรมให้ความรู้ทั้งภาคทฤษฎีและปฏิบัติเมื่อผู้เข้าร่วมโครงการกลับคืนสู่ครอบครัวจะมีทักษะที่ได้รับจากโครงการไปปรับใช้ในชีวิต และครอบครัว ทำให้ช่วยลดวิถีการขอทานซ้ำ กลุ่มเป้าหมายได้รับบริการ 939 คน

2.6 ตำบลต้นแบบห่วงใยไม่ทอดทิ้งกัน เป็นการดำเนินงานโดยมุ่งหวังให้มีการส่งเสริมชุมชนให้ตระหนัก มีการยอมรับและเข้ามามีส่วนร่วมในการให้ความช่วยเหลือแบ่งปันข้อคิดเห็น ให้กำลังใจ ให้คำแนะนำเพื่อแก้ไขปัญหาร่วมกัน นำไปสู่การปรับเปลี่ยนทัศนคติของกลุ่มเป้าหมาย และสมาชิกในตำบลร่วมกันส่งเสริมหรือพัฒนาศักยภาพ ตลอดจนจัดบริการสวัสดิการในตำบล เพื่อดูแลกลุ่มเป้าหมายในฐานะสมาชิกของชุมชน เพื่อให้กลุ่มเป้าหมาย หรือกลุ่มเสี่ยงจะเข้าสู่การเป็นคนเร่ร่อน ไร้ที่พึ่ง ให้สามารถดำรงชีวิตอยู่ได้ในสังคมอย่างปกติสุข เกิดเป็นตำบลน่าอยู่ (Smart) ประชาชนได้รับบริการสวัสดิการสังคมและสามารถดำรงชีวิตอยู่ได้อย่างมีศักดิ์ศรีของความเป็นมนุษย์ (Safety) ประชาชนในตำบลมีความสุข (Smile) และเกิดเป็นสังคมแห่งความพอเพียง (Sufficiency) และมุ่งสู่การเป็นสังคมสวัสดิการ หรือสวัสดิการสังคมถ้วนหน้า 82 ตำบล

กิจกรรมหลักที่ 3 ขับเคลื่อนภารกิจตามกฎหมายว่าด้วยการคุ้มครองคนไร้ที่พึ่ง กลุ่มเป้าหมายได้รับบริการ 7,813 คน มีรายละเอียดดังนี้

3.1 บริการจัดสวัสดิการในสถาบันแก่คนไร้ที่พึ่ง โดยคณะกรรมการคุ้มครองคนไร้ที่พึ่งมีมติในการขับเคลื่อนงานที่สำคัญในปีงบประมาณ 2562 ดังนี้ แต่งตั้งคณะอนุกรรมการสหวิชาชีพเพื่อการคุ้มครองคนไร้ที่พึ่ง ทบทวนองค์ประกอบและอำนาจหน้าที่คำสั่งแต่งตั้งคณะอนุกรรมการพัฒนามาตรการกลไกเพื่อการคุ้มครองคนไร้ที่พึ่ง คณะอนุกรรมการประเมินและติดตามผลการคุ้มครองคนไร้ที่พึ่ง คณะอนุกรรมการคุ้มครองและพิทักษ์สิทธิของบุคคลที่มีสถานะทางทะเบียนราษฎรแต่ยังไร้การรับรองสัญชาติ และคณะอนุกรรมการพิจารณาและวินิจฉัยเรื่องร้องเรียน กลุ่มเป้าหมายได้รับบริการ 3,502 คน

3.2 ให้การคุ้มครองคนไร้ที่พึ่งในศูนย์คุ้มครองคนไร้ที่พึ่ง ให้บริการสวัสดิการและคุ้มครองคุณภาพชีวิตคนไร้ที่พึ่งบริการด้านที่ปัจจัยสี่ การจัดบริการที่พัก อาหาร เครื่องนุ่งห่ม และของใช้ประจำวันให้คนไร้ที่พึ่งสามารถพึ่งพาตนเองได้ กลุ่มเป้าหมายได้รับบริการ 4,009 คน

3.3 บริการจัดสวัสดิการสังคมเพื่อสร้างโอกาสและทางเลือกให้คนไร้ที่พึ่งกลับสู่ครอบครัวและชุมชน พัฒนาศักยภาพและคุณภาพชีวิตคนไร้ที่พึ่ง ตามหลักปรัชญาของเศรษฐกิจพอเพียงในศูนย์ส่งเสริมและพัฒนาทักษะชีวิต 3 แห่ง เพื่อเตรียมความพร้อมก่อนกลับคืนสู่ครอบครัว และชุมชน กลุ่มเป้าหมายได้รับบริการ 302 คน

กิจกรรมหลักที่ 4 ขับเคลื่อนภารกิจตามกฎหมายว่าด้วยการควบคุมการขอทาน กลุ่มเป้าหมายได้รับบริการ 2,721 คน

4.1 ให้บริการสวัสดิการสังคมในสถาบันแก่ผู้กระทำความผิดตาม พระราชบัญญัติควบคุมการขอทาน พ.ศ. 2559 เพื่อจัดให้มีการคุ้มครองและบริการสวัสดิการสังคม การคุ้มครองสวัสดิภาพ ฟื้นฟูสมรรถภาพ รวมทั้งพัฒนาทักษะการประกอบอาชีพ ให้แก่ผู้กระทำความผิดตามพระราชบัญญัติควบคุมการขอทาน พ.ศ. 2559 เพื่อให้สามารถกลับไปใช้ชีวิตในสังคมได้อย่างปกติสุข กลุ่มเป้าหมายได้รับบริการ 905 คน

4.2 การจัดระเบียบและพัฒนาศักยภาพคนขอทาน โดยการจัดระเบียบและพัฒนาศักยภาพคนขอทาน โดยบูรณาการความร่วมมือทุกภาคส่วน ได้แก่ ส่วนราชการสังกัดกระทรวงการพัฒนาสังคมและความมั่นคงของมนุษย์ สำนักงานตำรวจแห่งชาติ กระทรวงวัฒนธรรม กรมส่งเสริมการปกครองส่วนท้องถิ่น สำนักงานตรวจคนเข้าเมือง กรมสุขภาพจิต กรมควบคุมโรค กรมพัฒนาฝีมือแรงงาน กรมจัดหางาน กรมการแพทย์ กรมการปกครอง กรมประชาสัมพันธ์ สถาบันการศึกษา และ NGOs กลุ่มเป้าหมายได้รับบริการ 1,816 คน

4.3 ส่งเสริมพัฒนาผู้แสดงความสามารถในที่สาธารณะ (Smart on Street) เป็นการขับเคลื่อนการดำเนินงานตามพระราชบัญญัติควบคุมการขอทาน พ.ศ. 2559 ว่าด้วยการคุ้มครองผู้ทำการขอทาน และแยกผู้แสดงความสามารถออกจากการเป็นผู้ทำการขอทาน โดยมีจุดมุ่งหมายในการพัฒนาทักษะและยกระดับกลุ่มผู้แสดงความสามารถให้มีศักยภาพเพิ่มมากขึ้น เพื่อให้เกิดความภาคภูมิใจ และมีแรงจูงใจในการประกอบอาชีพเลี้ยงดูทั้งตนเองและครอบครัว เกิดการยอมรับในกลุ่มผู้แสดงความสามารถและประชาชนทั่วไป โดยจัดอบรมพัฒนาศักยภาพด้าน ดนตรี การขับร้อง และการแสดง ตามหลักสูตรการอบรม ประกอบด้วยความรู้ด้านกฎหมายที่เกี่ยวข้อง การสร้างแรงบันดาลใจ การพัฒนาบุคลิกภาพ ช่องทางการประกอบอาชีพ และการพัฒนาทักษะการแสดงให้ผู้ประสบปัญหาทางสังคม และส่งเสริมให้ทุกภาคส่วนเข้ามามีบทบาทในการสนับสนุนผู้แสดงความสามารถ ดำเนินการออกบัตรผู้แสดงความสามารถให้กับบุคคลที่มาจดแจ้งขอมีบัตรประจำตัวผู้แสดงความสามารถ จำนวน 4,804 คน จัดอบรมพัฒนาศักยภาพผู้แสดงความสามารถ จำนวน 200 คน ประสานความร่วมมือ องค์กรภาคเอกชนในการเปิดพื้นที่แสดงความสามารถ ได้แก่ การเคหะแห่งชาติ ตลาดประชารัฐประสานความร่วมมือกับองค์กรปกครองส่วนท้องถิ่นประกาศพื้นที่แสดงความสามารถ 32 จังหวัด 315 แห่ง และกรุงเทพมหานคร 41 แห่ง

ผลลัพธ์เปรียบเทียบกับเป้าหมาย ประชากรกลุ่มเป้าหมายได้รับการพัฒนาศักยภาพให้สามารถประกอบอาชีพช่วยเหลือตนเองได้ พร้อมทั้งดำรงชีวิตอยู่ได้อย่างปกติสุขในครอบครัว ชุมชน สังคม และได้รับบริการสวัสดิการสังคมตามสิทธิขั้นพื้นฐาน สามารถดำรงชีวิตในสังคมได้อย่างมีศักดิ์ศรี

ผลผลิตที่ 5 โครงการส่งเสริมและพัฒนาศักยภาพราษฎรบนพื้นที่สูง

ผลผลิตเปรียบเทียบกับเป้าหมาย ประชากรบนพื้นที่สูงและพื้นที่นิคมสร้างตนเอง มีคุณภาพชีวิตที่ดีและมีส่วนร่วมในการจัดการตนเองในระดับพื้นที่ เป้าหมายรวมของผลผลิต 82,645 คน ผลการดำเนินงาน 85,082 คน

กิจกรรมหลักที่ 1 พัฒนาคุณภาพชีวิตประชาชนบนพื้นที่สูง ผลการดำเนินงาน 84,532 คน

1.1 พัฒนาและส่งเสริมการจัดสวัสดิการสังคมบนพื้นที่สูง โดยส่งเสริมและเป็นแนวทางให้ราษฎรบนพื้นที่สูงมีการพัฒนาและจัดสวัสดิการได้อย่างเหมาะสมกับพื้นที่ผ่านกลไกการขับเคลื่อนของคณะกรรมการส่งเสริมการจัดสวัสดิการสังคมแบบยั่งยืนหรือศูนย์ส่งเสริมการจัดสวัสดิการสังคมแบบยั่งยืน สอดคล้องกับสภาพปัญหาความต้องการของประชาชนในพื้นที่ และนำไปสู่การจัดสวัสดิการสังคมบนพื้นที่สูงที่มีความเข้มแข็ง ราษฎรบนพื้นที่สูงสามารถจัดการทรัพยากรธรรมชาติและสิ่งแวดล้อม ดำรงชีวิตอยู่กับป่าได้อย่างยั่งยืน กลุ่มเป้าหมายได้รับบริการ 81,008 คน

1.2 ส่งเสริมการจัดตั้งถิ่นฐานถาวรชุมชนบนพื้นที่สูง ส่งเสริมการใช้ประโยชน์จากที่ดิน และเสริมสร้างเศรษฐกิจอาชีพให้แก่ราษฎรบนพื้นที่สูง และพัฒนาคุณภาพชีวิตของคนในชุมชนให้ดีขึ้น ส่งเสริมการมีส่วนร่วมของคนในชุมชนฟื้นฟูสิ่งแวดล้อมทางธรรมชาติให้ยังคงอยู่อย่างถาวร ราษฎรบนพื้นที่สูงมีคุณภาพชีวิตที่ดีขึ้นจากการใช้ประโยชน์จากที่ดิน ส่งเสริมให้เกิดพื้นที่ลุ่มน้ำในพื้นที่เป้าหมายให้กับราษฎรบนพื้นที่สูง (Water Shed)

1.3 พัฒนาวิถีชุมชนบนพื้นที่สูง ดำเนินการส่งเสริมและพัฒนาทักษะอาชีพตามวิถีชุมชนและทุนทางสังคมที่เหมาะสมให้กับราษฎรบนพื้นที่สูง พัฒนาคุณภาพและมาตรฐานของผลิตภัณฑ์ รวมทั้งส่งเสริมและสนับสนุนการจำหน่ายผลิตภัณฑ์ เพื่อให้ราษฎรบนพื้นที่สูงได้รับการพัฒนาศักยภาพด้านอาชีพมีรายได้เพิ่มในการดำเนินชีวิต ตลอดจนนำหลักปรัชญาของเศรษฐกิจพอเพียงไปปรับใช้ในการดำเนินชีวิต กลุ่มเป้าหมายได้รับบริการ 2,230 คน

1.4 เสริมสร้างความมั่นคงของที่ดินทำกินบนพื้นที่สูง โดยดำเนินการส่งเสริมให้มีการประกอบอาชีพการทำการเกษตรเพื่อการยังชีพในพื้นที่สูงตามจังหวัดต่างๆ โดยใช้ประโยชน์จากพื้นที่ของป่าไม้สำรวจสภาพพื้นที่ และจำแนกประเภทที่ดินในการใช้ประโยชน์ของพื้นที่หน่วย/เขต ศูนย์พัฒนาราษฎรบนพื้นที่สูงรังวัดปักหมุดทำรั้วกำหนดเขตที่ดินของพื้นที่ศูนย์พัฒนาราษฎรบนพื้นที่สูงจำนวน ๑๖ แห่ง ๗๘ เขต ซึ่งข้อมูลพื้นที่หน่วย/เขต ศูนย์พัฒนาราษฎรบนพื้นที่สูงที่สามารถนำมาจัดทำแผนการพัฒนาราษฎรเป้าหมายในเขตที่รับผิดชอบ และมีความเหมาะสมกับสภาพสังคมและเศรษฐกิจในปัจจุบัน

1.5 แลกเปลี่ยนเรียนรู้แบบมีส่วนร่วมเพื่อการพัฒนาคุณภาพชีวิตประชากรบนพื้นที่สูง ส่งเสริมให้ราษฎรบนพื้นที่สูง เข้ามามีส่วนร่วมในการร่วมคิด ร่วมกำหนดแนวทางการพัฒนาศักยภาพของราษฎรบนพื้นที่สูงผ่านเวทีอภิปรายและแลกเปลี่ยนเรียนรู้ร่วมกัน เพื่อให้เกิดแนวทางที่นำไปสู่การพัฒนาศักยภาพแบบมีส่วนร่วม กลุ่มเป้าหมายได้รับบริการ 769 คน

1.6 เสริมสร้างความรู้และพัฒนาศักยภาพผู้นำชุมชนด้านการจัดสวัสดิการราษฎรบนพื้นที่สูง ดำเนินการส่งเสริมความรู้และพัฒนาศักยภาพด้านการจัดสวัสดิการสังคมให้กับราษฎรบนพื้นที่สูง ผู้นำชุมชน คณะกรรมการศูนย์ส่งเสริมสวัสดิการสังคมชุมชนบนพื้นที่สูง (ศสส.) และอาสาสมัคร สร้างความร่วมมือด้านการจัดสวัสดิการสังคมบนพื้นที่สูง กลุ่มเป้าหมายได้รับบริการ 160 คน

1.7 ส่งเสริมและพัฒนาคุณภาพชีวิตราษฎรบนพื้นที่สูงตามแผนแม่บทการแก้ไขปัญหาพื้นที่ภูทับเบิก พ.ศ. 2560 – 2565 ดำเนินการส่งเสริมและพัฒนาคุณภาพชีวิตราษฎรบนพื้นที่สูงในพื้นที่ภูทับเบิก จังหวัดเพชรบูรณ์ ให้มีความรู้ความเข้าใจเกี่ยวกับกฎหมายระเบียบที่เกี่ยวข้องกับการใช้ประโยชน์พื้นที่ภูทับเบิก และแนวทางการใช้ประโยชน์พื้นที่ตามแผนแม่บทการแก้ไขปัญหาพื้นที่ภูทับเบิก พ.ศ. 2560 – 2565 และสามารถดำรงชีวิตสอดคล้องกับสภาพพื้นที่ วิถีชีวิต วัฒนธรรมและประเพณี ตลอดจนการอนุรักษ์และฟื้นฟูทรัพยากรธรรมชาติและสิ่งแวดล้อม กลุ่มเป้าหมายได้รับบริการ 365 คน

กิจกรรมหลักที่ 2 ส่งเสริมอัตลักษณ์และวิถีชุมชนเพื่อการพัฒนา ดำเนินการส่งเสริมคุณภาพชีวิตราษฎรบนพื้นที่สูงด้วยการท่องเที่ยวภูมิวัฒนธรรม ในพื้นที่ศูนย์พัฒนาราษฎรบนพื้นที่สูง จำนวน 16 แห่ง กลุ่มเป้าหมายได้รับบริการ 550 คน

2.1 บูรณาการร่วมกับศูนย์เรียนรู้กลุ่มชาติพันธุ์ในพื้นที่นำร่อง โดยการบูรณาการร่วมกันในการทำงานทุกภาคส่วนในรูปแบบคณะทำงานโดยการขับเคลื่อนของคณะทำงาน ทำให้เกิดแหล่งศูนย์รวมแห่งการเรียนรู้ของกลุ่มราษฎรบนพื้นที่สูง และพระราชกรณีกิจที่ทรงมีกับราษฎรบนพื้นที่สูงโดยดำเนินการส่งเสริมความรู้และฟื้นฟูอัตลักษณ์วัฒนธรรมและประเพณีชนเผ่าของราษฎรบนพื้นที่สูงเป็นแหล่งรวบรวมข้อมูลชีวประวัติของชนเผ่าชาติพันธุ์ วิถีการดำเนินชีวิตวัตถุศิลปะ กลุ่มเป้าหมายได้รับบริการ 250 คน

2.2 สนับสนุนศูนย์เรียนรู้การพัฒนาคุณภาพชีวิตชุมชนบนพื้นที่สูง (พิพิธภัณฑ์ชาวเขาจังหวัดเชียงใหม่) ส่งเสริมให้เกิดพิพิธภัณฑ์เพื่อการเรียนรู้ให้เป็นสถานที่ในการจัดกระบวนการเรียนรู้และถ่ายทอดความรู้เกี่ยวกับการส่งเสริมทักษะชีวิตและอาชีพ ทำให้เกิดความมั่นคงทางอาหาร การอนุรักษ์ ขนบธรรมเนียมประเพณีของชนเผ่า ท่ามกลางการเปลี่ยนแปลงทางสังคม เพื่อเป็นการบอกเล่าเรื่องราวต่างๆ ของชาวเขา ซึ่งจะถูกถ่ายทอดผ่านการจัดแสดงวัตถุศิลป์เหมาะสมตามภูมิสังคม ตลอดจนการพัฒนาให้คนและชุมชนบนพื้นที่สูงมีศักยภาพในการพึ่งตนเอง ขยายการพัฒนาสังคมให้ครอบคลุมและทั่วถึงทุกพื้นที่ เพื่อให้ชุมชนบนพื้นที่สูงอยู่ร่วมกับสังคมไทยอย่างปกติสุขและมีส่วนร่วมในการพัฒนาประเทศ กลุ่มเป้าหมายได้รับบริการ 300 คน

2.3 สนับสนุนอัตลักษณ์ชนเผ่าเพื่อการท่องเที่ยวภูมิวัฒนธรรม โดยมุ่งเน้นให้ราษฎรบนพื้นที่สูงอนุรักษ์ฟื้นฟูประเพณีวัฒนธรรมของชนเผ่าซึ่งเป็นภูมิปัญญาและอัตลักษณ์เฉพาะชนเผ่าและยึดมั่นในการสืบสานประเพณีวัฒนธรรมของตนเองไม่ให้เลือนหายไปอีกทั้งเกิดความรักความหวงแหนและความสามัคคีกันในชุมชนส่งต่อจากรุ่นสู่รุ่น และสร้างรายได้ให้แก่ราษฎรบนพื้นที่สูง โดยจัดทำมาตรฐานด้านการท่องเที่ยวโดยชุมชนกับหน่วยงานที่ร่วมมือพัฒนาบุคลากรในชุมชนท่องเที่ยวพัฒนาการให้บริการพัฒนามาตรฐานโฮมสเตย์ในพื้นที่นำร่อง 5 พื้นที่ ได้แก่ แม่ฮ่องสอน พิษณุโลก กำแพงเพชร กาญจนบุรี และเพชรบุรี

ผลลัพธ์เปรียบเทียบกับเป้าหมาย ประชากรกลุ่มเป้าหมายได้รับการพัฒนาศักยภาพ สร้างรายได้มีคุณภาพชีวิตที่ดีขึ้นจากการใช้ประโยชน์ที่ดิน มีแหล่งรวบรวมข้อมูลชีวประวัติของชนเผ่าชาติพันธุ์และวัตถุศิลปะของชาติบนพื้นที่สูงไม่ให้สูญหาย เป็นแหล่งสำหรับการค้นคว้าข้อมูลการใช้ประโยชน์พื้นที่เชิงอนุรักษ์ทรัพยากร เสริมสร้างรายได้ให้กับประชาชนในพื้นที่และส่งเสริมการจัดสวัสดิการสังคมอย่างเหมาะสมให้สามารถพึ่งพาตนเองได้

ผลผลิตที่ 6 โครงการส่งเสริมและพัฒนาศักยภาพสมาชิกนิคมสร้างตนเอง

ผลผลิตเปรียบเทียบกับเป้าหมาย สมาชิกนิคมสร้างตนเองมีที่ดินทำกิน พร้อมทั้งได้รับการแก้ไขปัญหาเรื่องที่อยู่อาศัย และที่ดินทำกิน เป้าหมายรวมของผลผลิต 43 แห่ง ผลการดำเนินงาน 43 แห่ง

กิจกรรมหลักที่ 1 พัฒนาระบบงานนิคมสร้างตนเอง

1.1 สำรวจรังวัดการถือครองที่ดิน ดำเนินการสำรวจรังวัดถือครองที่ดินเพื่อจัดสรรที่ดินให้ราษฎรที่อพยพครอบครัวเข้าไปตั้งถิ่นฐาน และประกอบอาชีพอยู่อาศัยในนิคมสร้างตนเองอย่างเป็นระเบียบและถาวร พร้อมส่งเสริมให้ได้กรรมสิทธิ์ในที่ดินนั้นเป็นของตนเอง และเป็นมรดกตกทอดไปสู่บุตรหลาน โดยพัฒนานิคมในด้านต่างๆ ให้สมาชิกนิคมมีรายได้และความเป็นอยู่ดีขึ้น มีคุณภาพชีวิตที่ดีสามารถช่วยเหลือตนเองและชุมชน ดำเนินการในพื้นที่นิคมสร้างตนเอง 43 แห่ง

1.2 ถอดสภาพนิคมสร้างตนเอง ตามพระราชบัญญัติจัดที่ดินเพื่อการครองชีพ พ.ศ. 2511 ในเขตพื้นที่ที่ได้รับการประกาศพระราชกฤษฎีกา และประกาศคณะปฏิวัติทั้งนี้เมื่อการจัดนิคมได้บรรลุผลตามความมุ่งหมายแล้ว ให้ประกาศสิ้นสภาพนิคมสร้างตนเอง (มาตรา 19) และคณะกรรมการจัดที่ดินแห่งชาติกำหนดหลักเกณฑ์การประกาศสิ้นสภาพนิคมสร้างตนเองไว้ 4 ข้อ ได้แก่ (1) วางผังแปลงที่ดินและจัดคนเข้าครอบครองครบถ้วน (2) จัดสร้างสาธารณูปโภคพื้นฐาน (3) ประชาชนได้ตั้งเคหะสถานไม่ต่ำกว่ามาตรฐานและมีรายได้เฉลี่ยไม่น้อยกว่าเกษตรกรในท้องที่ใกล้เคียง และ (4) ออกหนังสือแสดงการทำประโยชน์ (น.ค.3) ครบถ้วน ซึ่งกรมพัฒนาสังคมและสวัสดิการ ได้ดำเนินการเพื่อเตรียมการถอนสภาพนิคมสร้างตนเองทั้ง 43 แห่ง โดยจัดทำแผนเตรียมการถอนสภาพนิคมสร้างตนเอง 4 ระยะ ดังนี้ ระยะที่ 1 (7 ปี 8 แห่ง) ระยะที่ 2 (10 ปี, 9 แห่ง) ระยะที่ 3 (12 ปี, 18 แห่ง) ระยะที่ 4 (18 ปี, 8 แห่ง) เพื่อให้เป็นไปตามเจตนารมณ์แห่งพระราชบัญญัติจัดที่ดินเพื่อการครองชีพ พ.ศ. 2511 ซึ่งจะทำให้สมาชิกนิคมสร้างตนเองสามารถใช้ประโยชน์ในที่ดิน เมื่อได้รับเอกสารสิทธิ์อย่างเต็มประสิทธิภาพยิ่งขึ้น

กิจกรรมหลักที่ 2 บริหารจัดการที่ดิน โดยดำเนินการรังวัดปักหมุดทำรั้วจัดทำแนวเขตเพื่อป้องกันการรุกล้ำเขตป่าไม้ส่วนกลางตามมติคณะกรรมการจัดที่ดินแห่งชาติ ที่กำหนดให้นิคมสร้างตนเองกันพื้นป่าไม้ส่วนกลางร้อยละ 20 ของพื้นที่ทั้งหมด เพื่อการอนุรักษ์พื้นที่ป่าไม้ และรักษาความชุ่มชื้นของดินและส่งเสริมให้ประชาชนได้มีส่วนร่วมในการดูแลฟื้นฟู และห่วงแหนป่าไม้ในพื้นที่เขตนิคมสร้างตนเอง ดำเนินการในนิคมสร้างตนเอง 24 แห่ง 8,028 ไร่

ผลลัพธ์เปรียบเทียบกับเป้าหมาย ประชากรกลุ่มเป้าหมายได้รับการแก้ไขปัญหาที่ดินอย่างมีระบบและได้รับการแก้ไขปัญหาเรื่องที่อยู่อาศัยและที่ดินทำกินตามสภาพบริบทของพื้นที่นิคมสร้างตนเอง มีแนวเขตพื้นที่ป่าไม้ชัดเจนสามารถป้องกันการบุกรุกป่าไม้ส่วนกลางเพิ่ม

ผลผลิตที่ 7 โครงการพัฒนาศักยภาพในพื้นที่โครงการพระราชประสงค์ โครงการพระราชดำริ โครงการหลวง และพระดำริ

ผลผลิตเปรียบเทียบกับเป้าหมาย การนำหลักปรัชญาของเศรษฐกิจพอเพียงมาเป็นหลักในการดำเนินชีวิตเพื่อให้เกิดการพึ่งพาตนเองได้ เป้าหมายรวมของผลผลิต 4,220 คน ผลการดำเนินงาน 4,281 คน

กิจกรรมหลักที่ 1 การดำเนินงานโครงการหลวง

1.1 โครงการพัฒนาเกษตรที่สูงโครงการหลวง เป็นโครงการที่จัดขึ้นเพื่อสนับสนุนงานมูลนิธิโครงการหลวงของพระบาทสมเด็จพระบรมชนกาธิเบศร มหาภูมิพลอดุลยเดชมหาราช บรมนาถบพิตร เพื่อพัฒนาชีวิตและความเป็นอยู่ของราษฎรชาวเขาในท้องถิ่นทุรกันดารยากจนที่ดำรงชีวิตด้วยการทำไร่เลื่อนลอยมาปลูกพืชเศรษฐกิจเพื่อสร้างรายได้ทดแทน และอยู่ร่วมกับสิ่งแวดล้อมอย่างยั่งยืนดำเนินงานในพื้นที่ศูนย์พัฒนาโครงการหลวง 39 ศูนย์ ในพื้นที่ 6 จังหวัด ได้แก่ เชียงใหม่ เชียงราย แม่ฮ่องสอน พะเยา ลำพูน และตาก มีกิจกรรมดำเนินงานพัฒนาสาธารณูปโภคพื้นฐาน ฝึกอบรมให้ความรู้แก่ประชากรบนพื้นที่สูงด้านการจัดสวัสดิการและพัฒนาสังคมให้การส่งเสริมงานด้านต่าง ๆ เช่น งานส่งเสริมและพัฒนาอาชีพทั้งภาคการเกษตรและนอกภาคการเกษตร งานด้านสวัสดิการสังคม เป็นต้น ตลอดจนให้การสงเคราะห์ครอบครัวชาวเขาที่ยากจนในเขตพื้นที่เป้าหมาย เพื่อพัฒนาศักยภาพประชากรในเขตพื้นที่โครงการให้มีความเป็นอยู่ที่ดีขึ้น มีที่อยู่อาศัยที่เป็นหลักแหล่ง ตลอดจนนำความรู้ที่ได้รับไปปรับใช้ในการดำรงชีวิตนำไปสู่ความมั่นคง กลุ่มเป้าหมายได้รับบริการ 1,880 คน

1.2 โครงการรักษ์น้ำเพื่อพระแม่ของแผ่นดิน เป็นโครงการเพื่อดำเนินงานตามพระราชเสาวนีย์สมเด็จพระนางเจ้าสิริกิติ์ พระบรมราชินีนาถ พระบรมราชชนนีพันปีหลวง ในการอนุรักษ์และฟื้นฟูสภาพป่าต้นน้ำลำธาร รวมทั้งสามารถดำรงชีพอยู่กับป่าได้อย่างเหมาะสมและยั่งยืน ดำเนินการพัฒนาแหล่งน้ำและฝายเพื่อการเกษตร และอุปโภคบริโภค อนุรักษ์ ฟื้นฟูบำรุงรักษาป่า โดยปลูกป่าตามแนวพระราชดำริควบคู่กับการสร้างจิตสำนึกในการอนุรักษ์ป่า ปลูกพืชฟื้นฟูแหล่งอาหารเพื่อเสริมป่าธรรมชาติ และส่งเสริมการปลูกป่าชุมชน ดำเนินงานในพื้นที่ 7 จังหวัด 11 ลุ่มน้ำ ได้แก่ เชียงใหม่ เชียงราย แม่ฮ่องสอน น่าน พิษณุโลก อุตรดิตถ์ และเพชรบูรณ์ กลุ่มเป้าหมายได้รับบริการ 770 คน

1.3 โครงการขยายผลโครงการหลวงเพื่อแก้ปัญหาพื้นที่ปลูกฝิ่นอย่างยั่งยืน เป็นโครงการที่จัดขึ้นเพื่อสนับสนุนงานมูลนิธิโครงการหลวงของพระบาทสมเด็จพระบรมชนกาธิเบศร มหาภูมิพลอดุลยเดชมหาราช บรมนาถบพิตร เพื่อพัฒนาชีวิตความเป็นอยู่ของชาวเขาลดการปลูกพืชเสพติดและอนุรักษ์ฟื้นฟูสภาพป่าต้นน้ำลำธาร ส่งเสริมการปลูกพืชเมืองหนาวเพื่อทดแทนการปลูกฝิ่นดำเนินงานในพื้นที่โครงการ 3 จังหวัด 11 หมู่บ้าน ได้แก่ เชียงใหม่ แม่ฮ่องสอน และตาก มีกิจกรรมดำเนินงานพัฒนาสาธารณูปโภคพื้นฐาน ฝึกอบรมให้ความรู้แก่ประชากรบนพื้นที่สูงด้านการจัดสวัสดิการและพัฒนาสังคม ให้การส่งเสริมงานด้านต่างๆ เช่น งานส่งเสริมและพัฒนาอาชีพทั้งภาคการเกษตร นอกภาคการเกษตร และงานด้านสวัสดิการสังคม เป็นต้น

ตลอดจนให้การสงเคราะห์ครอบครัวชาวเขาที่ยากจนในเขตพื้นที่เป้าหมายเพื่อพัฒนาศักยภาพประชากรในเขตพื้นที่โครงการให้มีความเป็นอยู่ที่ดีขึ้น มีที่อยู่อาศัยที่เป็นหลักแหล่ง ตลอดจนนำความรู้ที่ได้รับไปปรับใช้ในการดำรงชีวิต นำไปสู่ความมั่นคง กลุ่มเป้าหมายได้รับบริการ 720 คน

กิจกรรมหลักที่ 2 การดำเนินงานตามโครงการพระราชดำริ โดยดำเนินงานในศูนย์ประสานงานโครงการตามพระราชดำริ จำนวน 3 แห่ง ได้แก่ ศูนย์ประสานงานโครงการสันกำแพงอำเภอแม่ออน จังหวัดเชียงใหม่ ศูนย์ประสานงานโครงการหมู่บ้านสหกรณ์ห้วยสัตว์ใหญ่ ป่าเด็ง หุบกะพง ดอนขุนห้วยกลัดหลวง จังหวัดเพชรบุรี และศูนย์ประสานงานโครงการหมู่บ้านสหกรณ์ห้วยสัตว์ใหญ่ป่าละอู หนองพลับ จังหวัดประจวบคีรีขันธ์ โดยดำเนินการจัดเก็บข้อมูลที่วิเคราะห์ และประมวลผลข้อมูลของสมาชิกโครงการทำหน้าที่เป็นศูนย์ประชาสัมพันธ์ข้อมูลข่าวสารของทุกหน่วยงานในพื้นที่โครงการฯ เป็นศูนย์กลางในการให้บริการด้านสวัสดิการสังคมเบื้องต้นแก่สมาชิกโครงการดูแลรับผิดชอบพื้นที่โครงการฯและการถือครองที่ดินของสมาชิก อีกทั้งการพัฒนาเครือข่ายและส่งเสริมการมีส่วนร่วมของภาคีทุกภาคส่วนในการให้บริการด้านสวัสดิการสังคมแก่สมาชิกโครงการรวมทั้งรับผิดชอบการดำเนินงานของกิจการของน้ำพุร้อนอำเภอสันกำแพง ทั้งนี้เพื่อเตรียมความพร้อม และขับเคลื่อนการดำเนินงานดังกล่าวให้บรรลุวัตถุประสงค์นำไปสู่การพัฒนาอย่างยั่งยืน กลุ่มเป้าหมายได้รับบริการ 911 คน

ผลลัพธ์เปรียบเทียบกับเป้าหมาย ประชากรกลุ่มเป้าหมายได้รับสวัสดิการขั้นพื้นฐานมีการบริหารจัดการด้านป่าและน้ำเพื่อนำความรู้ไปประกอบอาชีพมีรายได้ที่มั่นคง มีชีวิตความเป็นอยู่ที่ดีขึ้นเสริมสร้างความเข้มแข็งให้กับสังคมและชุมชนมีกระบวนการดำเนินงานที่มีประสิทธิภาพ สามารถสร้างและพัฒนาเครือข่ายให้มีส่วนร่วมในการจัดสวัสดิการสังคมในพื้นที่สร้างโอกาสของราษฎรให้มีความพร้อม ในการพัฒนาเพื่อให้สามารถดำรงชีพอยู่ได้อย่างยั่งยืน อย่างพอกินพอใช้

กลยุทธ์ที่ 2 สร้างและยกระดับมาตรฐานบริการในสถาบัน

ผลผลิต โครงการส่งเสริมและพัฒนาศักยภาพคนไร้ที่พึ่งและคนขอทาน

ผลผลิตเปรียบเทียบกับเป้าหมาย คนไร้ที่พึ่งและคนขอทานได้รับการพัฒนาศักยภาพและเข้าถึงบริการสังคมและได้รับการคุ้มครองสิทธิ เป้าหมายรวมของผลผลิต 87 แห่ง ผลการดำเนินงาน 87 แห่ง

กิจกรรมหลักที่ 1 การขับเคลื่อนภารกิจตามกฎหมายว่าด้วยการคุ้มครองคนไร้ที่พึ่ง

1.1 ยกระดับมาตรฐานผู้ใช้บริการในศูนย์คุ้มครองคนไร้ที่พึ่ง โดยดำเนินการยกระดับคุณภาพระบบการทำงาน ระบบการให้บริการ ระบบการส่งเสริม การเข้าถึงสิทธิของกลุ่มเป้าหมาย และเป็นหลักประกันคุณภาพการบริหารจัดการการให้บริการทั้งเชิงกระบวนการ และผลลัพธ์ระดับองค์กรเพื่อพัฒนาระบบการทำงาน โดยจัดโครงการประชุมเชิงปฏิบัติการส่งเสริมความรู้ ความเข้าใจการดำเนินงานตามมาตรฐานในศูนย์คุ้มครองคนไร้ที่พึ่ง เพื่อเป็นการเตรียมความพร้อมแก่ศูนย์คุ้มครองคนไร้ที่พึ่งก่อนรับการตรวจประเมินมาตรฐาน ส่งเสริมความรู้ความเข้าใจเกี่ยวกับมาตรฐานการจัดสวัสดิการสังคมของศูนย์คุ้มครองคนไร้ที่พึ่ง ให้แก่เจ้าหน้าที่ของศูนย์คุ้มครองคนไร้ที่พึ่งให้สามารถนำมาตรฐานไปสู่การปฏิบัติได้อย่างถูกต้อง และเป็นรูปธรรม ส่งเสริมการแลกเปลี่ยนเรียนรู้เกี่ยวกับการดำเนินงานของหน่วยงานตามมาตรฐานฯ ระหว่างกัน และดำเนินงานตามแผนขับเคลื่อนการคุ้มครองคนไร้ที่พึ่ง พ.ศ. 2561 – 2556

1.2 พัฒนามาตรฐานการจัดบริการสวัสดิการสังคมแก่คนไร้ที่พึ่งในสถาบัน โดยจัดโครงการสัมมนาการพัฒนามาตรฐานการจัดการบริการสวัสดิการสังคมในสถานคุ้มครองคนไร้ที่พึ่งและศูนย์คุ้มครองคนไร้ที่พึ่ง เพื่อเป็นการพัฒนาการดำเนินงานให้ได้ตามมาตรฐานรวมถึงมีการวิเคราะห์ศักยภาพและปัญหาอุปสรรคการดำเนินงานตามมาตรฐานของสถานคุ้มครองคนไร้ที่พึ่ง และศูนย์คุ้มครองคนไร้ที่พึ่ง เป็นแนวทางในการกำหนดมาตรการเพื่อสนับสนุนการดำเนินงานกลุ่มเป้าหมายและเป็นการประกันคุณภาพการบริการแก่กลุ่มเป้าหมายในหน่วยงาน เพื่อสร้างความรู้ความเข้าใจแก่ผู้ปฏิบัติงานในทุกระดับเกี่ยวกับการดำเนินงานตามมาตรฐานการจัดสวัสดิการสังคมของสถานคุ้มครองคนไร้ที่พึ่ง และศูนย์คุ้มครองคนไร้ที่พึ่ง รวมถึงให้เกิดการแลกเปลี่ยนเรียนรู้เกี่ยวกับการติดตามการดำเนินงานตามมาตรฐานการจัดสวัสดิการคุ้มครองคนไร้ที่พึ่งของสถานคุ้มครองคนไร้ที่พึ่งและศูนย์คุ้มครองคนไร้ที่พึ่ง ซึ่งจะนำไปสู่การพัฒนามาตรฐานการจัดสวัสดิการคุ้มครองคนไร้ที่พึ่ง

ผลลัพธ์เปรียบเทียบกับเป้าหมาย คนไร้ที่พึ่งและคนขอทานได้รับบริการที่มีมาตรฐานตามเกณฑ์ที่กำหนด

กลยุทธ์ที่ 3 เสริมสร้างทัศนคติที่ถูกต้องของสังคมต่อกลุ่มเป้าหมาย

ผลผลิตที่ 1 โครงการส่งเสริมและพัฒนาศักยภาพราษฎรบนพื้นที่สูง

ผลผลิตเปรียบเทียบกับเป้าหมาย การพัฒนาจิตใจและพัฒนาสังคมแก่ประชาชนบนพื้นที่สูงเพื่อให้เป็นสังคมคุณธรรมรวมทั้งพัฒนาทักษะความรู้แก่พระธรรมจาริกในพื้นที่ซึ่งได้รับการเสริมทักษะและเพิ่มพูนความรู้ด้านการจัดสวัสดิการสังคมและพัฒนาคุณภาพชีวิต เป้าหมายรวมของผลผลิต 2,340 คน ผลการดำเนินงาน 2,660 คน

กิจกรรมหลัก จัดบริการตามโครงการพระธรรมจาริก เป็นการนำคำสอนทางพระพุทธศาสนาไปประกาศเผยแพร่ แก่ชาวเขาเผ่าต่าง ๆ บนพื้นที่สูง คือ กระเหรี่ยง ม้ง อีก้อ มูเซอ เย้า ขมุ ถิ่น ลัวะ ลีซอ รวมทั้งประชาชนชาวไทยและชนกลุ่มน้อยที่อาศัยอยู่ในชนบททุรกันดาร ซึ่งจะเป็นประโยชน์ต่อความมั่นคงต่อชาติ ศาสนา และพระมหากษัตริย์ โดยดำเนินการพัฒนาสังคมควบคู่กับการเผยแพร่ศาสนา ส่งเสริม สนับสนุนกิจกรรมเกี่ยวกับพระพุทธศาสนา เพื่อการพัฒนาจิตใจส่งเสริมคุณธรรมจริยธรรมแก่ราษฎรบนพื้นที่สูง และพัฒนาศักยภาพประชาชนในชุมชนบนพื้นที่สูง กลุ่มเป้าหมายได้รับบริการ 2,660 คน

ผลลัพธ์เปรียบเทียบกับเป้าหมาย ประชากรกลุ่มเป้าหมาย ได้รับการปลูกฝังจิตวิญญาณการเป็นคนดี มีศีลธรรมมีความเอื้อเฟื้อ เกื้อกูลกัน พัฒนาจิตใจขยายงานพระธรรมจาริก ตลอดจนกลุ่มเป้าหมายได้รับการพัฒนาคุณภาพชีวิตให้ดีขึ้น

ผลผลิตที่ 2 โครงการพัฒนาศักยภาพในพื้นที่โครงการพระราชประสงค์ โครงการพระราชดำริ โครงการหลวง และพระดำริ

ผลผลิตเปรียบเทียบกับเป้าหมาย การพัฒนาศักยภาพเด็กและเยาวชน เสริมพลังทักษะ ปลูกจิตสำนึกสาธารณะ จิตอาสา สร้างอาสาสมัครยุวอาสาเพื่อพัฒนาสังคม รวมทั้งเกิดแหล่งเรียนรู้การดำรงชีวิตตามหลักปรัชญาของเศรษฐกิจพอเพียงที่เหมาะสม ส่งเสริมคุณธรรม จริยธรรม สืบสานอัตลักษณ์ท้องถิ่นเพื่อพัฒนาเด็ก ครอบครัว และชุมชน ในพื้นที่ดำเนินโครงการตามพระดำริ เป้าหมายรวมของผลผลิต 5,600 คน ผลการดำเนินงาน 7,552 คน

กิจกรรมหลักที่ 1 การดำเนินงานตามโครงการพระดำริ

1.1 พัฒนาศักยภาพเด็กและเยาวชนตามโครงการปาฏิหาริย์แห่งชีวิต (Miracle of Life) ตามพระดำริทูลกระหม่อมหญิงอุบลรัตนราชกัญญา สิริวัฒนาพรรณวดี ได้ดำเนินโครงการ “พัฒนาเพื่อการแบ่งปันที่ยิ่งใหญ่ Shift and Share” กรอบแนวคิด “พลังจิตอาสา พัฒนาสังคมและสวัสดิการ” โดยใช้กระบวนการ Shift คือ การพัฒนาศักยภาพ ทักษะชีวิต ทักษะสังคม ทักษะวิชาการด้วยการปลูกฝังการมี “จิตสาธารณะ” ตระหนักถึงความรับผิดชอบต่อตนเอง ครอบครัว ชุมชน และสังคม Share คือ การแบ่งปันสร้างประโยชน์สุขกับตนเอง ครอบครัว ชุมชน และสังคม ผ่านโครงการกิจกรรมเชิงสร้างสรรค์ และบูรณาการร่วมกันกับทุกภาคส่วนโดยมุ่งเน้นเด็กคิด เด็กทำ เด็กนำไปขยายผล ปฏิบัติในพื้นที่จริง โดยการทำกิจกรรมจิตอาสา สร้างประโยชน์ให้กับชุมชนตนเองกลุ่มเป้าหมายเป็นเด็กและเยาวชน อายุระหว่าง 10 – 25 ปี โดยเป็นเด็กที่อยู่ในระบบและนอกระบบการศึกษาที่อยู่ในพื้นที่เป้าหมายที่สนใจเข้าร่วม เช่น เด็กและเยาวชนจากพื้นที่ที่มีศักยภาพหรือเด็กกลุ่มเสี่ยง เด็กและเยาวชนในพื้นที่โรงเรียนเพียงหลวงตั้งอยู่ จากพื้นที่เป้าหมาย 10 จังหวัด ได้แก่ ลำพูน ลำปาง ลพบุรี เพชรบูรณ์ กรุงเทพมหานคร หนองบัวลำภู นครพนม อำนาจเจริญ ตรัง และกระบี่ กิจกรรมประกอบด้วย 1) กิจกรรมอบรมสร้างวิทยากรกระบวนการพลังจิตอาสาพัฒนาสังคมและสวัสดิการเพื่อเตรียมความพร้อมทักษะและกระบวนการ ที่จะนำไปขยายผลในการพัฒนาศักยภาพเด็กและเยาวชน 2) กิจกรรมอบรมสร้างพลังจิตอาสาพัฒนาสังคมและสวัสดิการ การเรียนรู้แบบมีส่วนร่วม จากการร่วมทำกิจกรรมเพื่อให้เด็กเก่ง ดี มีคุณภาพ 3) กิจกรรม Happy Kids in summer 2019 ต้นแบบการจัดสวัสดิการการดูแลเด็ก 4) กิจกรรม ค่ายเติมพลัง ทักษะ สานต่อพลังจิตอาสา พัฒนาสังคมและสวัสดิการ ยกระดับการทำงานด้านจิตอาสาของเด็ก และเยาวชน สามารถไปร่วมบูรณาการกับทุกภาคส่วนและพื้นที่แสดงออกในการทำกิจกรรมที่เป็นประโยชน์ต่อสังคม 5) กิจกรรมยุวอาสาพัฒนาสังคมและสวัสดิการ ที่ได้รับการคัดเลือกเพื่อปฏิบัติในพื้นที่จริงผ่านโครงการสร้างสรรค์เชิงนวัตกรรมทางสังคม โดยบูรณาการร่วมกันทุกภาคส่วนในพื้นที่รวม 52 โครงการ 6) กิจกรรมประชุมเชิงปฏิบัติการถอดบทเรียนประเมินหลักสูตร รับฟังปัญหา อุปสรรคในการดำเนินงานที่ผ่านมาสรุปองค์ความรู้นำไปพัฒนาหลักสูตรในปีต่อไป 7) กิจกรรมนิทรรศการแสดงผลงานโครงการให้ทุกภาคส่วนได้เห็นศักยภาพ และผลงานความสำเร็จที่เกิดจาก เด็กคิด เด็กทำ กลุ่มเป้าหมายได้รับบริการ 7,552 คน

1.2 สนับสนุนการดำเนินงานโครงการเพียงหลวงตามโครงการพระดำริ ในการส่งเสริมและสนับสนุนการพัฒนาและการจัดสวัสดิการสังคมโดยการมีส่วนร่วมของภาคส่วนต่างๆที่เกี่ยวข้องตาม “โครงการโรงเรียนเพียงหลวง” โดยมุ่งผลสัมฤทธิ์ให้เด็กและครอบครัวเข้าถึงสิทธิสวัสดิการพื้นฐานและพัฒนาศักยภาพอย่างรอบด้านเพื่อคุณภาพชีวิตที่ดีขึ้น และมีภาคีเครือข่ายที่เพิ่มขึ้น ทั้งระดับบุคคล กลุ่ม องค์กร ในการพัฒนาทุนมนุษย์เพื่อสร้างพลังแห่งการให้และแบ่งปัน ในปีงบประมาณ พ.ศ. 2562 ได้สนับสนุนงบประมาณให้หน่วยงานกรมพัฒนาสังคมและสวัสดิการ ดำเนินงานโดยริเริ่มรูปแบบการจัดกิจกรรมในพื้นที่ แบ่งออกเป็น โครงการปืนใหญ่และโครงการปืนพก ดังนี้ 1) โครงการปืนใหญ่ เป็นโครงการที่จะสร้างผลกระทบเชิงบวกอย่างกว้างขวางเป็นที่รับรู้และเข้าใจของประชาชนในชุมชน สังคม โดยให้โรงเรียนเพียงหลวงทุกแห่งดำเนินกิจกรรมตามหลักปรัชญาของเศรษฐกิจพอเพียงบนพื้นฐานและบริบทของพื้นที่ เพื่อสร้างมาตรฐานโรงเรียนเพียงหลวง ได้แก่ โครงการเพียงหลวงตามรอยพ่อ สานต่อความพอเพียง 2) โครงการปืนพก เป็นโครงการที่ตอบสนองความต้องการแก้ไขปัญหาและพัฒนาพื้นที่ สอดคล้องกับบริบทของชุมชน อาทิ โครงการเพียงหลวง SMART STUDENT (เสริมสร้างความเป็นจิตอาสา) ศูนย์การเรียนรู้ศิลปวัฒนธรรมพื้นบ้านและภูมิปัญญาท้องถิ่น การพัฒนาทักษะอาชีพ 3) การพัฒนาทักษะทางด้านอาชีพ ที่เป็นการอนุรักษ์ศิลปวัฒนธรรมและภูมิปัญญาท้องถิ่นด้วยการจัดทำโครงการ “หนึ่งเพียงหลวง หนึ่งผลิตภัณฑ์” เพื่อให้โรงเรียนและชุมชนร่วมกันคิดค้นและออกแบบผลิตภัณฑ์ที่เป็นเอกลักษณ์เฉพาะของโรงเรียนและชุมชนเพียงหลวง มีการนำปราชญ์ชาวบ้านเข้ามามีส่วนร่วมถ่ายทอดวิชาความรู้ เพื่อให้เด็กนักเรียนได้สืบทอดศิลปวัฒนธรรมประเพณีและภูมิปัญญาท้องถิ่นนั้นๆ ให้ยังคงอยู่คู่ชุมชนเพียงหลวงต่อไป และจัดนิทรรศการแสดงผลผลิตภัณฑ์เพียงหลวง 18 จังหวัด เพื่อเป็นการช่องทางในการจัดจำหน่าย และประชาสัมพันธ์ให้ประชาชนทั่วไปได้รู้จักโรงเรียนเพียงหลวงมากขึ้น

ผลลัพธ์เปรียบเทียบกับเป้าหมาย เด็กและเยาวชนมีพฤติกรรมเชิงบวกต่อตนเอง ครอบครัว ชุมชน และสามารถนำโครงการเชิงสร้างสรรค์ไปปฏิบัติในพื้นที่จริง รวมทั้งมีภาคีเครือข่ายทั้งระดับบุคคล กลุ่มองค์กร ในการพัฒนาทุนมนุษย์ เพื่อสร้างพลังแห่งการให้และเกิดการแบ่งปัน

กลยุทธ์ที่ 4 สร้างและพัฒนากลไกการสร้างความมั่นคงทางสังคมในระดับพื้นที่

ผลผลิตที่ 1 โครงการส่งเสริมและพัฒนาศักยภาพราษฎรบนพื้นที่สูง

ผลผลิตเปรียบเทียบกับเป้าหมาย ประชาชนบนพื้นที่สูงได้รับการพัฒนาและส่งเสริมการจัดสวัสดิการสังคม ให้มีความรู้ความเข้าใจกระบวนการเรียนรู้ในการเพิ่มประสิทธิ์ภาพ ตลอดจนการพัฒนาให้คน และชุมชน บนพื้นที่สูงมีศักยภาพในการพึ่งตนเองได้ เป้าหมายรวมของผลผลิต 1,170 คน ผลการดำเนินงาน 1,599 คน

กิจกรรมหลักที่ 1 พัฒนาระบบการบริหารจัดการชุมชนบนพื้นที่สูง เพิ่มประสิทธิภาพการบริหารจัดการชุมชนบนพื้นที่สูง โดยดำเนินการสนับสนุนการดำเนินงานศูนย์เรียนรู้เพื่อการพัฒนาคุณภาพชีวิตชุมชนบนพื้นที่สูง (ศรส.) เพื่อการเรียนรู้ในพื้นที่ศูนย์พัฒนาราษฎรบนพื้นที่สูง 16 แห่ง สนับสนุนให้ศูนย์เรียนรู้เพื่อการพัฒนาคุณภาพชีวิตชุมชนบนพื้นที่สูง และพิพิธภัณฑ์ เป็นแหล่งเรียนรู้ถ่ายทอดองค์ความรู้เกี่ยวกับการพัฒนาสังคม พัฒนาทักษะชีวิต พัฒนาเศรษฐกิจ ส่งเสริมอาชีพที่เป็นมิตรกับสิ่งแวดล้อม เสริมความมั่นคงทางอาหารและการพัฒนาตามแนวทางคนอยู่กับป่า สนับสนุนให้ราษฎรในพื้นที่มีความรู้ ความเข้าใจ กระบวนการเรียนรู้ในการเพิ่มประสิทธิ์ภาพการบริหารจัดการชุมชนท่ามกลางการเปลี่ยนแปลงทางสังคม ตลอดจนการพัฒนาให้คนและชุมชนบนพื้นที่สูงมีศักยภาพในการพึ่งตนเองขยายการพัฒนาสังคมให้ครอบคลุมและทั่วถึงทุกพื้นที่เพื่อให้ชุมชนบนพื้นที่สูงอยู่ร่วมกับสังคมไทยอย่างปกติสุขและมีส่วนร่วมในการพัฒนาประเทศ กลุ่มเป้าหมายได้รับบริการ 234 คน

กิจกรรมหลักที่ 2 พัฒนาคุณภาพชีวิตประชาชนบนพื้นที่สูง

2.1 พัฒนาและส่งเสริมการจัดสวัสดิการตามแนวพระราชดำริสมเด็จพระเทพรัตนราชสุดาสยามบรมราชกุมารี เพื่อส่งเสริมและสนับสนุนให้ราษฎรบนพื้นที่สูงมีคุณภาพชีวิตที่ดีขึ้น สามารถยกระดับการเข้าถึงสวัสดิการจากการส่งเสริมรายได้การช่วยเหลือสงเคราะห์ ให้กลุ่มเป้าหมายดังกล่าวเกิดความมั่นคงได้รับสวัสดิการอย่างทั่วถึง ดำเนินการในพื้นที่ศูนย์พัฒนาราษฎรบนพื้นที่สูง 6 แห่ง ได้แก่ เชียงใหม่ เชียงราย ตาก แม่ฮ่องสอน น่าน และกาญจนบุรี กลุ่มเป้าหมายได้รับบริการ 580 คน

2.2 พัฒนาและส่งเสริมการจัดสวัสดิการสังคมบนพื้นที่สูง (รูปแบบสะเนียน@น่านโมเดล) โดยดำเนินการส่งเสริมระบบสวัสดิการที่เข้มแข็งควบคู่กับการจัดการทรัพยากรธรรมชาติและสิ่งแวดล้อมเพิ่มพื้นที่สีเขียวในชุมชน และลดพื้นที่การทำไร่เลื่อนลอยรวมทั้งพัฒนากลไกระดับจังหวัด อำเภอ ตำบล หมู่บ้าน ในการขับเคลื่อนโครงการพัฒนาและสวัสดิการบนพื้นที่สูงแบบบูรณาการดำเนินการในพื้นที่ศูนย์พัฒนาราษฎรบนพื้นที่สูง 6 แห่ง ได้แก่ เชียงใหม่ เชียงราย ตาก แม่ฮ่องสอน น่าน และกาญจนบุรี กลุ่มเป้าหมายได้รับบริการ 457 คน

กิจกรรมหลักที่ 3 เสริมสร้างศักยภาพชุมชนบนพื้นที่สูงด้านความมั่นคง เสริมสร้างความมั่นคงชุมชนบนพื้นที่สูงตามแนวชายแดน เพื่อส่งเสริมและสนับสนุนให้ราษฎรตามแนวชายแดน มีโอกาสได้เข้าถึงบริการทางสังคมและเข้าถึงสิทธิสวัสดิการของรัฐได้รับการพัฒนาศักยภาพและพัฒนาคุณภาพชีวิต โดยการน้อมนำหลักปรัชญาของเศรษฐกิจพอเพียงเป็นแนวทางการดำเนินชีวิต และเสริมสร้างความเข้มแข็งของครอบครัวชุมชนตามแนวชายแดน มีภูมิคุ้มกันในการดูแลป้องกันรักษาชุมชนของตนเองด้านความมั่นคง มีส่วนร่วมกับภาครัฐในการพัฒนาประเทศ กลุ่มเป้าหมายได้รับบริการ 328 คน

ผลลัพธ์เปรียบเทียบกับเป้าหมาย ประชากรกลุ่มเป้าหมายได้รับการพัฒนาศักยภาพ สามารถเข้าถึงบริการทางสังคมเข้าถึงสิทธิสวัสดิการสังคม มีคุณภาพชีวิตที่ดีขึ้นด้วยการมีส่วนร่วมในการดำเนินกิจกรรมรวมถึงมีภูมิคุ้มกันในการป้องกันรักษาชุมชนของตนเองมีระบบสวัสดิการที่เข้มแข็งควบคู่กับการจัดการทรัพยากรธรรมชาติและสิ่งแวดล้อม

ผลผลิตที่ 2 โครงการส่งเสริมและพัฒนาศักยภาพสมาชิกนิคมสร้างตนเอง

ผลผลิตเปรียบเทียบกับเป้าหมาย สมาชิกนิคมสร้างตนเองได้รับการพัฒนาศักยภาพและเข้าถึงบริการการสวัสดิการสังคมและการคุ้มครองสิทธิ เป้าหมายรวมของผลผลิต 17,350 คน ผลการดำเนินงาน 20,022 คน

กิจกรรมหลักที่ 1 พัฒนางานระบบนิคมสร้างตนเอง พัฒนาระบบการบริหารจัดการที่ดินแบบมีส่วนร่วม โดยส่งเสริมการจัดทำหนังสือแสดงการทำประโยชน์ น.ค. 3 ให้แก่สมาชิกนิคมสร้างตนเองเพื่อให้สมาชิกมีที่ดินทำกิน และมีส่วนร่วมในการบริหารจัดการที่ดินในพื้นที่นิคมสร้างตนเอง 43 แห่ง กลุ่มเป้าหมายได้รับบริการ 5,250 คน

กิจกรรมหลักที่ 2 บริหารจัดการที่ดิน

2.1 พัฒนาพื้นที่สงวนเพื่อกิจการนิคมสร้างตนเอง โดยส่งเสริมอาชีพเกษตรในลักษณะครบวงจร ทำให้สมาชิกนิคมสร้างตนเอง มีรายได้ตามหลักปรัชญาของเศรษฐกิจพอเพียงโครงการพัฒนาพื้นที่สงวนเพื่อกิจการนิคมสร้างตนเอง เพื่อจัดทำแปลงสาธิต การปลูกพืช การเลี้ยงสัตว์ ตามหลักปรัชญาเศรษฐกิจพอเพียงตามภูมิสังคมและส่งเสริมสมาชิกนิคมฯให้ประกอบอาชีพตามหลักปรัชญาเศรษฐกิจพอเพียง ดำเนินการในพื้นที่นิคมสร้างตนเอง 12 แห่ง กลุ่มเป้าหมายได้รับบริการ 282 คน

2.2 อนุรักษ์และฟื้นฟูพื้นที่ป่าไม้ส่วนกลางในเขตนิคม เป็นการส่งเสริมอนุรักษ์ฟื้นฟูป่าไม้ส่วนกลางในเขตนิคมฯ ส่งเสริมการปลูกป่าทดแทนในพื้นที่เป้าหมายส่วนกลาง การกำหนดเขตป่าไม้ส่วนกลางที่ชัดเจน เนื่องจากป่าสงวนเป็นพื้นที่ป่าต้นน้ำลำธาร ที่สามารถเป็นแหล่งอาหาร และหาของป่าเพื่อใช้ในการดำรงชีวิตของสมาชิกและประชาชนทั่วไป ได้ดำเนินการในพื้นที่นิคมสร้างตนเอง 19 แห่ง 2,613 ไร่

กิจกรรมหลักที่ 3 พัฒนาคุณภาพชีวิตประชาชนในนิคมสร้างตนเอง

3.1 ส่งเสริมการพัฒนาสังคมและจัดสวัสดิการสังคมในพื้นที่นิคมสร้างตนเอง ให้สมาชิกนิคมสร้างตนเองมีส่วนร่วม โดยร่วมคิด ร่วมตัดสินใจ ร่วมปฏิบัติ และร่วมติดตามผลซึ่งการจัดสวัสดิการจะเน้นการพัฒนาสาธารณูปโภคพื้นฐาน เพื่ออำนวยความสะดวกและความปลอดภัยให้แก่ชุมชนการพัฒนาอาชีพครบวงจร เพื่อทำให้สมาชิกนิคมฯ มีรายได้เพิ่มมากขึ้น การพัฒนาสังคมเพื่อยกระดับคุณภาพชีวิตเพื่อให้ ครอบครัวและชุมชนมีความเป็นอยู่ที่ดีขึ้น และตามสิทธิขั้นพื้นฐาน ได้แก่ การจัดบริการสังคมแก่ผู้มีรายได้น้อย การรวมกลุ่มอาชีพ การพัฒนาตนเองด้านอาชีพ จัดตั้งกลุ่มด้านสวัสดิการสังคม และการจัดสวัสดิการสังคมในชุมชน กลุ่มเป้าหมายได้รับบริการ 4,982 คน

3.2 พัฒนาศักยภาพสมาชิกนิคมสร้างตนเอง ตามหลักปรัชญาของเศรษฐกิจพอเพียง (น้ำ+ใจถวายในหลวง) โดยส่งเสริมให้ประชาชนดำเนินงานตามแนวพระราชดำริของพระบาทสมเด็จพระบรมชนกาธิเบศร มหาภูมิพลอดุลยเดชมหาราช บรมนาถบพิตรในการจัดพื้นที่ดินเพื่อการอยู่อาศัยและมีชีวิตอย่างยั่งยืน โดยการแบ่งพื้นที่เป็นส่วนๆ ได้แก่ พื้นที่น้ำ พื้นที่ดิน เพื่อเป็นที่นาปลูกข้าว พื้นที่ดิน สำหรับปลูกพืชไร่ พืชนา และที่อยู่อาศัยและเลี้ยงสัตว์ เป็นหลักการบริหารจัดการที่ดินและน้ำเพื่อการเกษตรในที่ดินขนาดเล็กให้เกิดประสิทธิภาพสูงสุด กลุ่มเป้าหมายได้รับบริการ 3,759 คน

3.3 ศูนย์การเรียนรู้ในชุมชนเพื่อการพัฒนาวิถีนิคมสร้างตนเอง โดยดำเนินการส่งเสริมการจัดตั้งศูนย์เรียนรู้ในนิคมสร้างตนเองเพื่อพัฒนาทักษะอาชีพ งานฝีมือ เป็นแหล่งรวบรวมความรู้ โดยสามารถค้นคว้าด้วยตนเองตามศักยภาพของแต่ละบุคคลอีกทั้งยังเป็นการพัฒนานวัตกรรมด้านอาชีพให้แก่สมาชิกนิคมสร้างตนเอง กลุ่มเป้าหมายได้รับบริการ 1,062 คน

3.4 ส่งเสริมและพัฒนาทักษะอาชีพตามแนวทางปรัชญาเศรษฐกิจพอเพียง ส่งเสริมและพัฒนาให้สมาชิกนิคมสร้างตนเอง ได้มีความรู้และมีทักษะการทำกิจกรรมร่วมกัน รู้จักแก้ไขปัญหา และตัดสินใจในเรื่องต่างๆ ตามหลักปรัชญาเศรษฐกิจพอเพียง สามารถรวมกลุ่มประกอบอาชีพ และเพิ่มรายได้ ให้สามารถพึ่งพาตนเองได้ กลุ่มเป้าหมายได้รับบริการ 4,687 คน

ผลลัพธ์เปรียบเทียบกับเป้าหมาย ประชากรกลุ่มเป้าหมายมีคุณภาพชีวิตที่ดี มีอาชีพรายได้ ได้รับสวัสดิการสังคมอย่างทั่วถึงและเสมอภาคสามารถพึ่งตนเองได้และมีส่วนร่วมในการจัดการและใช้ทรัพยากรธรรมชาติให้เกิดประโยชน์สูงสุด และเกิดความสมดุลอย่างยั่งยืน

ผลผลิตที่ 3 โครงการพัฒนาศักยภาพประชากรในพื้นที่โครงการพระราชประสงค์ โครงการพระราชดำริ โครงการหลวง และพระดำริ

ผลผลิตเปรียบเทียบกับเป้าหมาย ประชาชนในพื้นที่ได้รับการพัฒนาทักษะอาชีพตามแนวทางหลักปรัชญาของเศรษฐกิจพอเพียง และเกิดกระบวนการเรียนรู้ส่งเสริมให้เกิดสวัสดิการชุมชนในพื้นที่ เป้าหมายรวมของผลผลิต 5,205 คน กลุ่มเป้าหมายได้รับบริการ 5,209 คน

กิจกรรมหลักที่ 1 การดำเนินงานโครงการหลวง

ขยายผลโครงการหลวงเพื่อการพัฒนาเกษตรแบบยั่งยืน ดำเนินงานเป็นไปตามรูปแบบงานโครงการหลวง ซึ่งดำเนินงานในพื้นที่โครงการขยายผลโครงการหลวง 29 แห่ง 8 จังหวัด ใน 7 ลุ่มน้ำ ได้แก่ เชียงใหม่ เชียงราย แม่ฮ่องสอน น่าน กำแพงเพชร ตาก กาญจนบุรี และเพชรบูรณ์ มีกิจกรรมดำเนินงานพัฒนาสาธารณูปโภคพื้นฐาน ฝึกอบรมให้ความรู้แก่ประชากรบนพื้นที่สูงด้านการจัดสวัสดิการและพัฒนาสังคม ให้การส่งเสริมงานด้านต่าง ๆ เช่น งานส่งเสริมและพัฒนาอาชีพทั้งภาคการเกษตรและนอกภาคการเกษตร งานด้านสวัสดิการสังคม เป็นต้น ตลอดจนให้การสงเคราะห์ครอบครัวชาวเขาที่ยากจนในเขตพื้นที่เป้าหมายเพื่อพัฒนาศักยภาพประชากรในเขตพื้นที่โครงการให้มีความเป็นอยู่ที่ดีขึ้น มีที่อยู่อาศัยที่เป็นหลักแหล่ง ตลอดจนนำความรู้ที่ได้รับไปปรับใช้ในการดำรงชีวิตนำไปสู่ความมั่นคง กลุ่มเป้าหมายได้รับบริการ 1,280 คน

กิจกรรมหลักที่ 2 การดำเนินงานตามโครงการพระราชดำริ

ส่งเสริมความรู้และพัฒนาอาชีพตามแนวเศรษฐกิจพอเพียง ดำเนินการส่งเสริมความรู้และพัฒนาอาชีพให้แก่ราษฎรในพื้นที่โครงการ โดยเฉพาะอย่างยิ่งการพัฒนาทักษะอาชีพตามแนวทางหลักปรัชญาของเศรษฐกิจพอเพียง อีกทั้งมุ่งเน้นให้ประชาชนในพื้นที่ และภาคีเครือข่ายมีส่วนร่วมในการบริหารจัดการชุมชน เช่น กิจกรรมการจัดทำบัญชีครัวเรือนฝึกทักษะอาชีพด้านการแปรรูปอาหาร การพัฒนาศักยภาพเครือข่ายศูนย์การเรียนรู้เศรษฐกิจพอเพียงสู่ชุมชนซึ่งทำให้ราษฎรในพื้นที่ได้รับการพัฒนาศักยภาพและสามารถดำรงชีวิตตามหลักเศรษฐกิจพอเพียง รวมทั้งมีส่วนร่วมบริหารการจัดการหมู่บ้านและสามารถพึ่งตนเองได้อย่างยั่งยืน โดยดำเนินการในพื้นที่ศูนย์ประสานงานโครงการหมู่บ้านสหกรณ์ฯ 3 แห่ง กลุ่มเป้าหมายได้รับบริการ 3,929 คน

ผลลัพธ์เปรียบเทียบกับเป้าหมาย ประชาชนที่อยู่ในท้องถิ่นทุรกันดารมีอาชีพและรายได้ที่มั่นคงมีชีวิตความเป็นอยู่ที่ดีขึ้นได้รับการพัฒนาทักษะอาชีพมีความรู้ในการบริหารจัดการชุมตามหลักเศรษฐกิจพอเพียง สามารถดำรงชีวิตได้อย่างมีความสุข มีรายได้ สามารถพึ่งพาตนเอง และช่วยเหลือชุมชนต่อไป

ประเด็นยุทธศาสตร์ที่ 3

ส่งเสริม สนับสนุนทุกภาคส่วน ให้เกิดพลังขับเคลื่อนการจัดสวัสดิการสังคม และพัฒนาสังคมที่เหมาะสมกับกลุ่มเป้าหมายและพื้นที่

เป้าประสงค์

1. ทุกภาคส่วนมีส่วนร่วมในการส่งเสริมและจัดสวัสดิการสังคมและพัฒนาสังคม
2. ภาคีเครือข่ายมีความสามารถในการบริหารจัดการทรัพยากรและบริการที่ได้มาตรฐานอย่างต่อเนื่อง

กลยุทธ์การดำเนินการ

1. กลยุทธ์การมีส่วนร่วมในการจัดสวัสดิการและพัฒนาสังคม
2. กลยุทธ์สร้างและพัฒนากลไกบูรณาการการจัดสวัสดิการสังคมและพัฒนาสังคม

ตัวชี้วัดความสำเร็จ

1. ร้อยละของภาคีเครือข่ายที่เข้าร่วมการจัดสวัสดิการสังคมและพัฒนาสังคมอย่างต่อเนื่องจากปีที่ผ่านมา
2. อัตราการเพิ่มขึ้นของภาคีเครือข่ายใหม่ที่เข้าร่วมในการจัดสวัสดิการสังคมและพัฒนาสังคม
3. ร้อยละของเครือข่ายที่มีการนำทรัพยากรมาใช้ในการทำงานร่วมกัน
4. อัตราการเพิ่มของหน่วยงาน/องค์การที่ขึ้นทะเบียนรับรองการเป็นองค์การสวัสดิการสังคม
5. อัตราการเพิ่มของบุคลากรด้านสวัสดิการสังคมที่ได้รับการรับรองความเป็นวิชาชีพ
6. อัตราการเพิ่มของหน่วยงาน/บุคลากรที่จัดบริการสวัสดิการสังคมให้เป็นไปตามมาตรฐานที่กำหนด

กลยุทธ์ที่ 1 การมีส่วนร่วมในการจัดสวัสดิการและพัฒนาสังคม

ผลผลิตที่ 1 โครงการป้องกันการทุจริตและประพฤติมิชอบ

ผลผลิตเปรียบเทียบกับเป้าหมาย ประชากรกลุ่มเป้าหมายมีความรู้เกี่ยวกับการต่อต้านการทุจริตประพฤติมิชอบ สร้างจิตสำนึก ค่านิยมและคำนึงถึงประโยชน์ส่วนรวมเป็นสำคัญ เป้าหมายรวมของผลผลิต 1,000 คน ผลการดำเนินงาน 1,136 คน

กิจกรรมหลักที่ 1 เสริมสร้างมาตรการกลไกการป้องกันการทุจริต

พัฒนาเครือข่ายอาสาสมัครและภาคประชาสังคมด้านการต่อต้านการทุจริตและประพฤติมิชอบ โดยส่งเสริมสนับสนุนเครือข่ายอาสมัครพัฒนาสังคมและความมั่นคงของมนุษย์ ในการปฏิบัติงานด้านการป้องกันและปราบปรามการทุจริตในภาครัฐ พัฒนาเครือข่ายอาสาสมัครพัฒนาสังคมและความมั่นคงของมนุษย์ ปลุกจิตสำนึกสร้างกระแสสังคม เพื่อลดปัญหาการทุจริตในภาครัฐสามารถนำความรู้ไปขยายผลต่อในพื้นที่เพื่อเป็นเครือข่ายการป้องกันการปราบปรามการทุจริตในภาครัฐ

ผลลัพธ์เปรียบเทียบกับเป้าหมาย ประชากรกลุ่มเป้าหมายมีความรู้ ความเข้าใจ และมีส่วนร่วมป้องกันการทุจริตและประพฤติมิชอบตลอดจนนำความรู้ไปขยายผลในพื้นที่ต่อไป

ผลผลิตที่ 2 โครงการส่งเสริมบทบาทและพัฒนาศักยภาพอาสาสมัครเครือข่ายและภาคประชาสังคม

ผลผลิตเปรียบเทียบกับเป้าหมาย อาสาสมัครพัฒนาสังคมและความมั่นคงของมนุษย์ และเครือข่ายได้รับการเสริมสร้างและพัฒนาศักยภาพเพื่อการดำเนินงานด้านการพัฒนาสังคมและการจัดสวัสดิการสังคม เป้าหมายรวมของผลผลิต 7,209 เครือข่าย ผลการดำเนินงาน 7,578 เครือข่าย

กิจกรรมหลักที่ 1 พัฒนาศักยภาพอาสาสมัครและภาพประชาสังคมเพื่อการจัดสวัสดิการ

1.1 เสริมสร้าง และพัฒนามาตรการกลไกการดำเนินงาน ด้านอาสาสมัครเครือข่ายภาคประชาสังคมเพื่อการจัดการ โดยจัดทำระบบฐานข้อมูลองค์กรภาคประชาสังคมระดับประเทศ เพื่อจัดทำระบบฐานข้อมูลติดตามสถานการณ์ เชื่อมโยงข้อมูลองค์กร สามารถแสดงผลในภาพรวมระดับประเทศและนำไปประมวลผลเพื่อใช้เป็นประโยชน์ในการวิเคราะห์ข้อมูลวางแผนการดำเนินงานของภาคประชาสังคมต่อไป เป็นรูปแบบ Big Data ปัจจุบันระบบฐานข้อมูลองค์กรภาคประชาสังคมระดับประเทศ มีข้อมูลอยู่ในระบบฐานข้อมูลจำนวน 81,728 องค์กร และดำเนินการจัดทำมาตรฐานการปฏิบัติงานของอาสาสมัครพัฒนาสังคมและความมั่นคงของมนุษย์ (อพม.) เป็นเครื่องมือการกำกับการทำงานที่ชัดเจน และสอดคล้องกับการดำเนินงานของเครือข่ายอาสาสมัครพัฒนาสังคมและความมั่นคงของมนุษย์ ในระดับพื้นที่อย่างเหมาะสมตามบทบาทหน้าที่ของเครือข่ายอาสาสมัครพัฒนาสังคมและความมั่นคงของมนุษย์ ในสังกัดกระทรวงการพัฒนาสังคมและความมั่นคงของมนุษย์ และคณะกรรมการส่งเสริมงานอาสาสมัครพัฒนาสังคมและความมั่นคงของมนุษย์เห็นชอบมาตรฐานการปฏิบัติงานอาสาสมัครพัฒนาสังคมและความมั่นคงของมนุษย์ ปัจจุบันมีอาสาสมัครพัฒนาสังคมและความมั่นคงของมนุษย์ ที่ยื่นของรับรองมาตรฐานจำนวน ทั้งสิ้น 165 คน พร้อมทั้งผลักดันให้เกิดค่าตอบแทนการปฏิบัติงานอาสาสมัครพัฒนาสังคมและความมั่นคงของมนุษย์ เพื่อเป็นขวัญกำลังใจในการปฏิบัติงาน ซึ่งปัจจุบันกรมบัญชีกลางได้อนุมัติค่าตอบแทน 4 เรื่อง ประกอบด้วย 1) ค่าตอบแทนในการสำรวจข้อมูลและรายงานสถานการณ์ปัญหาทางสังคม 2) ค่าพาหนะเดินทางในการติดต่อประสานงาน 3) ค่าใช้จ่ายในการดำเนินงาน เช่น การรวบรวมข้อมูลกลุ่มเป้าหมาย การเยี่ยมบ้านและอื่นๆ ตามที่ได้รับมอบหมาย 4) ค่าอาหาร ค่าอาหารว่าง และเครื่องดื่มในการจัดประชุมระดับอำเภอหรือเขต ผู้ผ่านการรับรองมาตรฐาน 129 คน ผลการดำเนินงาน 5,693 เครือข่าย

1.2 ส่งเสริมความร่วมมือเพื่อสังคม โดยส่งเสริมความร่วมมือภาคประชาสังคมให้เข้ามามีส่วนร่วมในการจัดสวัสดิการสังคมและพัฒนาคุณภาพชีวิตให้กับประชาชนกลุ่มเป้าหมายพัฒนาศักยภาพอาสาสมัครเครือข่ายด้านการจัดสวัสดิการสังคมและการพัฒนาสังคม พัฒนากลไก เครื่องมือ นวัตกรรม เกี่ยวกับอาสาสมัครและการส่งเสริมประชาสังคม สร้างแรงจูงใจ สร้างความตระหนัก รวมถึงความสำคัญของการพัฒนาสังคมและส่งเสริมสนับสนุนการมีส่วนร่วมรับผิดชอบต่อสังคมร่วมกันของภาคีทุกภาคส่วนทั้งภาครัฐ ภาคเอกชน ภาคธุรกิจเอกชน และภาคประชาสังคม อีกทั้งการส่งเสริมสนับสนุนให้อาสาสมัคร กลุ่ม องค์กรเอกชน ที่มีการดำเนินงานด้านการพัฒนาสังคม การช่วยเหลือสังคม และการกระทำความดีความชอบต่อประเทศ ศาสนาและประชาชน ด้วยการยกย่องเชิดชูเกียรติ อันเป็นกิจกรรมที่ได้มีการดำเนินการเป็นประจำทุกปี ผลการดำเนินงาน 520 เครือข่าย

1.3 ส่งเสริมและสนับสนุนความเข้มแข็งของเครือข่ายและภาคประชาสังคม เพื่อส่งเสริมและสนับสนุนให้เครือข่ายและภาคประชาสังคมมีส่วนร่วมในการดำเนินกิจกรรมทางสังคมโดยดำเนินการจัดทำแผนเพื่อขับเคลื่อนงานด้านอาสาสมัครในภาพรวมระดับกระทรวง และแผนปฏิบัติการและการขับเคลื่อนงานด้านภาคประชาสังคมร่วมกับหน่วยงานของรัฐระดับประเทศจัดทำข้อเสนอเพื่อการพัฒนาและจัดสวัสดิการสังคม ระดับภาค และระดับประเทศ ผลการดำเนินงาน 77 เครือข่าย

1.4 เสริมสร้างและพัฒนาศักยภาพอาสาสมัคร โดยพัฒนาศักยภาพอาสาสมัครพัฒนาสังคมและความมั่นคงของมนุษย์ ให้เป็นไปตามมาตรฐานของอาสาสมัคร และสร้างองค์ความรู้หรือวิธีการปฏิบัติงานที่ดีในการช่วยเหลือกลุ่มเป้าหมายดำเนินการชี้แจงแนวทางการดำเนินงานด้านการเสริมสร้างความร่วมมือในการส่งเสริมบทบาทอาสาสมัครพัฒนาสังคมและความมั่นคงของมนุษย์ แลกเปลี่ยนเรียนรู้และร่วมกันกำหนดแนวทางการดำเนินงานประจำปีผ่านการประชุมเชิงปฏิบัติการ“สมัชชาภาคประชาสังคมอาสาร่วมใจ หนุนเสริมพลังรัฐ สู่การพัฒนาที่ก้าวไกล” เพื่อจัดทำข้อเสนอด้านการพัฒนาและจัดสวัสดิการสังคมในการพัฒนาคุณภาพชีวิตของกลุ่มเป้าหมาย และส่งเสริมสนับสนุนการมีส่วนร่วมของเครือข่ายภาคประชาสังคม

1.5 ส่งเสริมสนับสนุนการขับเคลื่อนงานอาสาสมัครพัฒนาสังคมและความมั่นคงของมนุษย์ โดยส่งเสริมการขับเคลื่อนงานของอาสาสมัครพัฒนาสังคมและความมั่นคงของมนุษย์ ด้านการพัฒนาสังคมและจัดสวัสดิการสังคมในพื้นที่ พัฒนาระบบบริหารจัดการอาสาสมัครพัฒนาสังคมและความมั่นคงของมนุษย์สู่การทำงานที่มีประสิทธิภาพโดยผ่านศูนย์ประสานงานอาสาสมัครพัฒนาสังคมและความมั่นคงของมนุษย์ ปัจจุบันในกรุงเทพมหานครมีศูนย์ประสานงานอาสาสมัครพัฒนาสังคมและความมั่นคงของมนุษย์ 18 ศูนย์ รวมทั่วประเทศ 410 ศูนย์ ผลการดำเนินงาน 1,134 เครือข่าย

1.6 เสริมพลังเพื่อการจัดสวัสดิการและการพัฒนาสังคม ส่งเสริมสนับสนุนอาสาสมัครพัฒนาสังคมและความมั่นคงของมนุษย์ และเครือข่ายอาสาสมัครพัฒนาสังคมและความมั่นคงของมนุษย์ เสริมสร้างความเข้มแข็ง ให้อาสาสมัครพัฒนาสังคมและความมั่นคงของมนุษย์ และเครือข่ายในการปฏิบัติงานด้านสังคมตามยุทธศาสตร์ นโยบาย และภารกิจของกระทรวงการพัฒนาสังคมและความมั่นคงของมนุษย์สร้างความเป็นเอกภาพและลดความซ้ำซ้อนในการดำเนินงานด้านอาสาสมัครของกระทรวงการพัฒนาสังคมและความมั่นคงของมนุษย์ การยกย่องประกาศเกียรติคุณอาสาสมัครพัฒนาสังคมและความมั่นคงของมนุษย์ที่ปฏิบัติงานดีเด่น และเป็นต้นแบบในการร่วมรับผิดชอบต่อสังคม ตลอดจนการเสริมพลังอาสาสมัครพัฒนาสังคมและความมั่นคงของมนุษย์ ผลการดำเนินงาน 77 เครือข่าย

ผลลัพธ์เปรียบเทียบกับเป้าหมาย **กลุ่มเป้าหมายได้รับการพัฒนาศักยภาพสามารถปฏิบัติตามมาตรฐานด้วยความเข้มแข็ง มีพลังในการช่วยเหลือสังคมตลอดจนนำไปสู่การขยายผลเครือข่าย**

ผลผลิตที่ 3 กองทุนส่งเสริมการจัดสวัสดิการสังคม

ผลผลิตเปรียบเทียบกับเป้าหมาย **การส่งเสริมสนับสนุนองค์การสวัสดิการสังคม และอื่นๆ ที่งานด้านการจัดสวัสดิการสังคม เข้ามามีส่วนร่วมในการจัดสวัสดิการสังคมแก่ผู้ประสบปัญหา เป้าหมายรวมผลผลิต 140,825 คน ผลการดำเนินงาน 123,826 คน ดังนี้**

กิจกรรมหลัก กองทุนส่งเสริมการจัดสวัสดิการสังคม เพื่อเป็นทุนค่าใช้จ่ายในการส่งเสริมการจัดสวัสดิการสังคมตามพระราชบัญญัติส่งเสริมการจัดสวัสดิการสังคม พ.ศ. 2546 และที่แก้ไขเพิ่มเติม ฉบับที่ 2 พ.ศ. 2550 โดยสนับสนุนให้องค์การสวัสดิการสังคม (หน่วยงานของรัฐ ที่ดำเนินงานด้านสวัสดิการสังคม องค์กรสาธารณประโยชน์ องค์กรสวัสดิการชุมชน) เข้ามามีส่วนร่วมในการจัดสวัสดิการสังคมแก่ผู้ประสบปัญหาสังคม เพื่อประโยชน์ในการเสริมสร้างความมั่นคงของสังคมให้เป็นไปอย่างทั่วถึง เหมาะสม และเป็นธรรม

ผลลัพธ์เปรียบเทียบกับเป้าหมาย **ประชาชนได้รับบริการสวัสดิการสังคมจากองค์กรสวัสดิการสังคมที่กว้างขวางและทั่วถึง และองค์การสวัสดิการสังคม ได้รับการสนับสนุนจากกองทุนสวัสดิการสังคม และมีส่วนร่วมสนับสนุนการปฏิบัติงานของภาครัฐได้มากขึ้น**

กลยุทธ์ที่ 2 สร้างและพัฒนากลไกบูรณาการการจัดสวัสดิการสังคมและพัฒนาสังคม

ผลผลิตที่ 1 โครงการส่งเสริมบทบาทและพัฒนาศักยภาพอาสาสมัครเครือข่ายและภาคประชาสังคม

ผลผลิตเปรียบเทียบกับเป้าหมาย **การขับเคลื่อนงานด้านอาสาสมัครเครือข่ายเพื่อเสริมทักษะเสริมพลังพัฒนาศักยภาพในการดำเนินงานด้านการจัดสวัสดิการสังคมและการสร้างเครือข่ายอาสาสมัครชาวต่างประเทศ เป้าหมายรวมของผลผลิต 270 เครือข่าย ผลการดำเนินงาน 305 เครือข่าย**

กิจกรรมหลักที่ 1 พัฒนาศักยภาพอาสาสมัครและภาคประชาสังคมเพื่อการจัดสวัสดิการ ขับเคลื่อนการดำเนินงานตามกรอบความร่วมมืออาเซียน โดยดำเนินการจัดการประชุมเชิงปฏิบัติการขับเคลื่อนการดำเนินงานตามกรอบความร่วมมืออาเซียน เพื่อเสริมทักษะอาสาสมัครพัฒนาสังคมและความมั่นคงของมนุษย์ในการดำเนินงานด้านสังคมและจัดสวัสดิการแบบคู่ขนานกับอาสาสมัครชาวต่างประเทศเพื่อแลกเปลี่ยนประสบการณ์ วัฒนธรรมระหว่างอาสาสมัครในกลุ่มประเทศอาเซียน โดยจัดโครงการเสริมทักษะอาสาสมัครในการทำงานด้านสังคมในกลุ่มอาเซียน

กิจกรรมหลักที่ 2 ส่งเสริม สนับสนุน การมีส่วนร่วมและพัฒนากลไกการประสานงานองค์การและอาสาสมัคร

2.1 ส่งเสริมบทบาทและสนับสนุนการดำเนินงานขององค์กรพัฒนาเอกชนและการดำเนินงานสภาวิชาชีพสังคมสงเคราะห์ ให้มีศักยภาพในการดำเนินงานกับกลุ่มเป้าหมายและตอบสนองความต้องการของกลุ่มเป้าหมายให้สามารถพึ่งพาตนเองได้ไม่เป็นภาระต่อสังคมและพัฒนาศักยภาพให้เกิด ความเข้มแข็งสามารถรวมตัวกันเป็นองค์กรของกลุ่มเป้าหมายได้ โดยดำเนินงานสนับสนุน เงินอุดหนุนองค์การสวัสดิการสังคมภาคเอกชนแก่มูลนิธิราชประชานุเคราะห์ ในพระบรมราชูปถัมภ์ ตามวัตถุประสงค์ เงินอุดหนุนสนับสนุนการดำเนินงานสภาวิชาชีพสังคมสงเคราะห์ เพื่อให้สภาวิชาชีพสังคมสงเคราะห์สามารถดำเนินตามอำนาจหน้าที่ผู้ประกอบวิชาชีพสังคมสงเคราะห์สามารถเข้าสู่กระบวนการเป็นสมาชิกสามัญของสภาวิชาชีพสังคมสงเคราะห์ ได้รับการขึ้นทะเบียนและใบอนุญาตเป็นผู้ประกอบวิชาชีพสังคมสงเคราะห์รับอนุญาต

2.2 เสริมพลังเพื่อการช่วยเหลือและพัฒนาศักยภาพคนไร้ที่พึ่งและผู้ประสบปัญหาทางสังคมและกลุ่มเสี่ยง โดยสนับสนุนองค์กรพัฒนาเอกชนที่ทำงานกับกลุ่มเป้าหมาย/คนไร้ที่พึ่ง มีส่วนร่วมในการเสริมพลังและพัฒนาศักยภาพคุ้มครองพิทักษ์สิทธิกลุ่มเป้าหมาย และสนับสนุนการดำเนินงานโครงการแว่นตาในสมเด็จพระเทพรัตนราชสุดา สยามบรมราชกุมารี โดยดำเนินการร่วมกับมูลนิธิสงเคราะห์เด็กของสภากาชาดไทยและห้างแว่นท็อปเจริญในการกำหนดพื้นที่เป้าหมาย และดำเนินการวัดค่าสายตาของประชาชนและผู้สูงวัยที่มีอายุตั้งแต่ 45 ปีขึ้นไป มีฐานะยากจน และอยู่ในสภาวะยากลำบาก ประสบปัญหาเนื่องจากค่าสายตา (สายตาสั้น ยาว เอียง) มีผู้ได้รับการตรวจวัดสายตาและประกอบแว่นสายตา จังหวัดละ 400 คน รวมทั้งสิ้น 12 จังหวัด ได้แก่ กระบี่ นครพนม สุรินทร์ แพร่ กำแพงเพชร นครราชสีมา สระบุรี ชัยนาท สิงห์บุรี พระนครศรีอยุธยา ร้อยเอ็ด และกาฬสินธุ์ กลุ่มเป้าหมายได้รับบริการ 4,803 คน

ผลลัพธ์เปรียบเทียบกับเป้าหมาย **ประชากรกลุ่มเป้าหมายได้รับการพัฒนาศักยภาพการดำเนินงานด้านการจัดสวัสดิการสังคม และการพัฒนาความร่วมมือกับเครือข่ายทางสังคม รวมถึงมีเครือข่ายอาสาสมัครและภาคประชาสังคมเข้ามามีส่วนร่วมในการดำเนินงานจัดสวัสดิการในประเทศอาเซียน**

ประเด็นยุทธศาสตร์ที่ 4

เสริมสร้างขีดความสามารถองค์การเพื่อการบริหารนโยบายและการบริการ

เป้าประสงค์

1. กรมพัฒนาสังคมและสวัสดิการเป็นองค์การทันสมัย
2. กรมพัฒนาสังคมและสวัสดิการมีระบบเทคโนโลยีสารสนเทศและการสื่อสารที่พร้อมสนับสนุนงานเชิงนโยบาย การจัดการ และการบริการ

ตัวชี้วัดความสำเร็จ

1. ร้อยละของบุคลากรที่ได้รับการพัฒนาสามารถนำความรู้ไปใช้ในการพัฒนางานเชิงบูรณาการ
2. จำนวนนวัตกรรมด้านพัฒนาสังคมและสวัสดิการที่นำไปใช้ประโยชน์
3. ร้อยละความพึงพอใจของผู้ใช้งานระบบสารสนเทศ

กลยุทธ์การดำเนินการ

1. กลยุทธ์เสริมสร้างการพัฒนาคนเพื่อพัฒนา
2. กลยุทธ์ส่งเสริมสนับสนุนให้มีการคิดค้นพัฒนานวัตกรรมด้านสวัสดิการสังคมและพัฒนาสังคม
3. กลยุทธ์พัฒนาระบบเทคโนโลยีสารสนเทศและการสื่อสารที่พร้อมสนับสนุนงานนโยบายการจัดการ

กลยุทธ์ที่ 1 เสริมสร้างการพัฒนาคนเพื่อพัฒนา

ผลผลิตที่ 1 โครงการส่งเสริมบทบาทและพัฒนาศักยภาพอาสาสมัคร เครือข่ายและภาคประชาสังคม

ผลผลิตเปรียบเทียบกับเป้าหมาย ข้าราชการ พนักงานราชการ มีแนวทางการดำเนินงานที่ชัดเจนและให้ความสำคัญของการดำเนินงานตามแผนปฏิบัติการ

กิจกรรมหลัก พัฒนาศักยภาพอาสาสมัครและภาคประชาสังคมเพื่อการจัดสวัสดิการ โดยส่งเสริมให้บุคลากรทุกฝ่ายได้มีส่วนร่วม และร่วมใจ ร่วมคิด ร่วมทำ เพื่อให้ปฏิบัติงานตรงตามวิสัยทัศน์ พันธกิจ วัตถุประสงค์ และเป้าหมายที่กำหนดไว้ โดยจัดอบรมทบทวนการจัดทำแผนประจำปี และการจัดทำแผนปฏิบัติงานประจำปี เพื่อให้บุคลากรเป็นผู้มีความรู้ ความเข้าใจ มีแนวทางการดำเนินงานที่ชัดเจนและตะหนักถึงความสำคัญในการดำเนินงานตามแผนปฏิบัติการ

ผลลัพธ์เปรียบเทียบกับเป้าหมาย กลุ่มเป้าหมายได้รับการพัฒนาศักยภาพ พัฒนาสมรรถนะในการดำเนินงาน เสริมประสิทธิภาพการดำเนินงานให้บรรลุเป้าหมาย

กลยุทธ์ที่ 2 กลยุทธ์ส่งเสริมสนับสนุนให้มีการคิดค้นพัฒนานวัตกรรมด้านสวัสดิการสังคมและพัฒนาสังคม

ผลผลิตที่ 2 ข้อเสนอเชิงนโยบายเพื่อการพัฒนางานด้านสังคม

ผลผลิตเปรียบเทียบกับเป้าหมาย 1) บุคลากรของกรมพัฒนาสังคมและสวัสดิการได้รับการพัฒนาทักษะความรู้ด้านการพัฒนาประด้วยกระบวนการวิจัย (R2R) และการจัดการความรู้ภายในองค์กร (KM) 2) กลุ่มเป้าหมายได้รับโอกาสการเข้าถึงสวัสดิการและได้รับการจัดสวัสดิการที่ต้องกับความต้องการ 3) หน่วยงานภาคภาคธุรกิจเข้ามามีส่วนร่วมในการพัฒนาสังคมและจัดสวัสดิการสังคมให้กับกลุ่มเป้าหมาย 4) ผู้ปฏิบัติงานด้านสวัสดิการสังคมเข้าสู่การรับรองมาตรฐานการปฏิบัติงาน ด้านจัดสวัสดิการสังคมของนักสังคมสงเคราะห์ (มสค.)

กิจกรรมหลัก บริหารจัดการและพัฒนาระบบข้อมูลเทคโนโลยีสารสนเทศ

1.1 สนับสนุนการดำเนินงานด้านการพัฒนาสังคมและสวัสดิการ

1.1.1 ส่งเสริมให้กรมพัฒนาสังคมและสวัสดิการเป็นองค์กรแห่งการเรียนรู้ โดยจัดการประชุมเชิงปฏิบัติการพัฒนางานประจำสู่งานวิจัย (Routine to Research : R2R) เพื่อส่งเสริมให้บุคลากรของกรมพัฒนาสังคมและสวัสดิการมีความรู้ ความเข้าใจ แลกเปลี่ยนเรียนรู้ร่วมกัน และเกิดการมีส่วนร่วมในการพัฒนางานด้วยกระบวนการวิจัย ผลจากการประชุมได้หัวข้อการวิจัยตามลักษณะงานที่ปฏิบัติ/ความประสงค์สนใจ/ประเด็นปัญหาที่เกิดจากการปฏิบัติงานประจำ จำนวน 10 หัวข้อการวิจัย นอกจากนี้ได้สนับสนุนให้กรมพัฒนาสังคมและสวัสดิการเป็นองค์กรแห่งการเรียนรู้ ด้วยการจัดประชุมเชิงปฏิบัติการจัดความรู้ภายในองค์กร (Knowledge Management : KM) เพื่อวิเคราะห์ รวบรวม และจัดการความรู้ที่เกิดขึ้นและมีสะสมในหน่วยงานให้สามารถแบ่งปัน และใช้ประโยชน์ในการปฏิบัติงานได้อย่างถูกต้องมีประสิทธิภาพเกิดประโยชน์สูงสุด ผลจากการประชุมได้ทบทวนองค์ความรู้และองค์ความรู้ใหม่ที่จำเป็นตามกลุ่มเป้าหมายและเชื่อมโยงกับยุทธศาสตร์ของกรมพัฒนาสังคมและสวัสดิการ จำนวน 6 กลุ่มเป้าหมาย เป็นองค์ความรู้เดิม 52 องค์ความรู้ และเป็นองค์ความรู้ใหม่ที่จำเป็นในการปฏิบัติงาน 21 องค์ความรู้

1.1.2 เสริมสร้างทักษะความรู้เพิ่มขีดความสามารถในการปฏิบัติงานของเจ้าหน้าที่ โดยจัดอบรมเสริมสร้างทักษะความเป็นผู้นำในศตวรรษที่ 21 เพื่อพัฒนาทรัพยากรบุคคลให้มีความพร้อมรับมือสู่การปฏิบัติงานในศตวรรษที่ 21 รองรับกับสถานการณ์ที่เปลี่ยนแปลงอย่างรวดเร็ว พัฒนาบุคลากรให้มีทักษะที่จำเป็นทั้งการเรียนรู้และนวัตกรรม การคิดเชิงวิพากษ์และการแก้ปัญหา การสื่อสารและการร่วมมือทำงาน การคิดสร้างสรรค์ นวัตกรรม ทักษะชีวิต การทำงาน ความเป็นผู้นำ และความรับผิดชอบ รวมถึงความโปร่งใส มีคุณธรรม โดยจัดอบรมพัฒนาทักษะการปฏิบัติงานเพิ่มขีดความสามารถของผู้ปฏิบัติงานด้านการเงิน การบัญชี และแนวทางการปฏิบัติงาน ความรับผิดชอบทางละเมิดของเจ้าหน้าที่ เพื่อให้ผู้เข้ารับการอบรมเกิดจิตสำนึกและตระหนักถึงการปฏิบัติหน้าที่ตามระเบียบ กฎหมาย ให้ความรู้ความเข้าใจในการปฏิบัติงานในระบบการจ่ายเงินอุดหนุน พร้อมสร้างทัศนคติที่ถูกต้องเกี่ยวกับการคิดแยกแยะระหว่างผลประโยชน์ส่วนตน กับผลประโยชน์

1.2 บริหารงานตามพระราชบัญญัติส่งเสริมการจัดสวัสดิการสังคม พ.ศ. 2546

1.2.1 การจัดสวัสดิการเพื่อลดความเหลื่อมล้ำสานต่อนโยบายของรัฐบาล ในโครงการลงทะเบียนเพื่อสวัสดิการแห่งรัฐ โดยได้ดำเนินงาน **โครงการ Family Data เปิดประตูเยี่ยมบ้านสร้างสะพานสู่สวัสดิการสังคม** ดำเนินการลงพื้นที่จัดเก็บข้อมูลและให้ความช่วยเหลือผู้ประสบปัญหาสังคม จากผู้ลงทะเบียนบัตรสวัสดิการแห่งรัฐ เพื่อมุ่งสร้างโอกาสการเข้าถึงสวัสดิการแห่งรัฐ ให้ความช่วยเหลือ ตลอดจนวางแผนยกระดับคุณภาพชีวิตที่ดีให้กับประชาชนกลุ่มเป้าหมายอย่างยั่งยืน โดยการนำข้อมูลจากโครงการลงทะเบียนเพื่อสวัสดิการแห่งรัฐ ปี พ.ศ. 2560 จำนวน 11.469 ล้านคน มาคัดกรองครัวเรือนที่ไม่มีรายได้ และมีหนี้สิน (หนี้นอกระบบ หรือหนี้เพื่ออุปโภค บริโภค) ซึ่งถือเป็นกลุ่มที่มีปัญหาวิกฤตมากที่สุด โดยลงพื้นที่ให้ความช่วยเหลือ และวางแผนยกระดับคุณภาพชีวิต จำนวน 252,788 ครัวเรือน โดยในปีงบประมาณ พ.ศ. 2562 ดำเนินการจัดเก็บข้อมูลและวางแผนให้ความช่วยเหลือทั่วประเทศ ผลการดำเนินงาน 167,762 ครัวเรือน

1.2.2 การจัดสวัสดิการสังคมตาม **โครงการสวัสดิการเพื่อการพัฒนาและพึ่งตนเองอย่างยั่งยืน (Productive Welfare)** เป็นการนำแนวคิดในการจัดสวัสดิการที่มุ่งเน้นการเสริมพลัง (Empowerment) ผู้รับบริการ โดยใช้เครือข่ายชุมชนและทุกภาคส่วนในการขับเคลื่อนการจัดสวัสดิการสังคม ภาครัฐ ภาคธุรกิจและสังคม (CSR) SE อพม. หน่วยงานในพื้นที่ (อปท.) ให้เหมาะสมกับสภาพปัญหาและความต้องการจำเป็น (Real Opportunity) กับผู้ลงทะเบียนตามมาตรการการพัฒนาคุณภาพชีวิตผู้มีบัตรสวัสดิการแห่งรัฐ ด้วยการใช้กระบวนการจัดการรายกรณี Case Management : CM โดยทีมสหวิชาชีพ Interdisciplinary เช่น แพทย์ นักสังคมสงเคราะห์ นักจิตวิทยา นักกายภาพบำบัด เป็นต้น โดย matching ระหว่างความต้องการจำเป็นของผู้ประสบปัญหากับความต้องการช่วยเหลือสังคมของภาคธุรกิจ Corporate Social Responsibility : CSR หรือจากองค์กรธุรกิจเพื่อสังคม Social Enterprise : SE และนำนวัตกรรม ความรู้ เทคโนโลยี มาใช้เป็นเครื่องมือสำหรับบริหารจัดการในการจัดสวัสดิการสังคม Innovation IT โดยใช้ Business Intelligence Technology ระบบวิเคราะห์ข้อมูล การใช้ Mobile Application “รวมพลัง” FMDT และ “สร้างสุข” (ประเมินตนเอง) Self Assessment โดยนำร่องในพื้นที่ 7 จังหวัด ได้แก่ ราชบุรี น่าน สุโขทัย เพชรบูรณ์ ขอนแก่น สงขลา ภูเก็ต จัดเก็บข้อมูลครอบครัวของผู้ลงทะเบียนบัตรสวัสดิการแห่งรัฐ ใน 7 จังหวัด โดยสามารถบริหารข้อมูลเพื่อการวิเคราะห์ปัญหาได้ จำนวนรวม 7,766 คน/ครอบครัว ตั้งศูนย์ประสานงาน เพื่อส่งเสริมความรับผิดชอบต่อสังคมของภาคธุรกิจจังหวัด จำนวน 2 จังหวัดได้แก่ ราชบุรี และน่าน มีองค์กรส่งเสริมความรับผิดชอบต่อสังคม (CSR) จำนวนรวม 429 แห่ง ให้ความช่วยเหลือผู้ประสบปัญหาทางสังคมแล้ว จำนวน 794 ราย และให้ความช่วยเหลือตรงกับความต้องการ เช่น ทุนการศึกษาด้านฝึกอาชีพให้มีงานทำ ด้านซ่อมแซมที่อยู่อาศัย ให้คำปรึกษาแนะนำ และมอบเงินสงเคราะห์ 521 ราย

1.2.3 ผลักดันและส่งเสริมวิชาชีพสังคมสงเคราะห์ สำหรับบุคลากรผู้ปฏิบัติงานด้านสวัสดิการสังคม ทั้งที่มีวุฒิการศึกษาด้านสังคมสงเคราะห์ และผู้ที่ไม่มีวุฒิการศึกษาด้านสังคมสงเคราะห์บุคลากรผู้ปฏิบัติงานด้านสวัสดิการสังคมที่จบการศึกษาด้านสังคมสงเคราะห์ได้ทำความตกลงกับกรมบัญชีกลาง เรื่อง การเบิกค่าใช้จ่ายในการสอบเป็นผู้ประกอบวิชาชีพสังคมสงเคราะห์และการเบิกค่าใช้จ่ายในการไปอบรมเพื่อต่ออายุใบประกอบวิชาชีพ (ตามหนังสือกรมบัญชีกลาง ที่ กค 0402.5 ลว. 20 กพ.62) ให้สามารถเบิกจ่ายจากต้นสังกัดได้ (เทียบเคียงกับ พ.ร.ก. ค่าใช้จ่ายในการเดินทางไปราชการ พ.ศ. 2526 และที่แก้ไขเพิ่มเติม) บุคลากรผู้ปฏิบัติงานด้านสวัสดิการสังคมที่ไม่ได้จบการศึกษาด้านสังคมสงเคราะห์ ผลักดันให้เข้าสู่การรับรองมาตรฐานการปฏิบัติงานด้านการจัดสวัสดิการสังคมของนักสังคมสงเคราะห์ (มสค.) โดยจัดอบรมพัฒนาศักยภาพผู้ปฏิบัติงานด้านสวัสดิการสังคมและสังคมสงเคราะห์ (หลักสูตรไม่ต่ำกว่า 48 ชั่วโมง) เพื่อให้ผู้ที่มีประสบการณ์ในการทำงานด้านสวัสดิการสังคมและสังคมสงเคราะห์ที่มีประสบการณ์ไม่ต่ำกว่า 10 ปี และไม่สำเร็จการศึกษาด้านสังคมสงเคราะห์ สามารถปฏิบัติงานด้านสังคมสงเคราะห์ได้อย่างเหมาะสม และเข้าสู่การรับรองมาตรฐานการปฏิบัติงานด้านการจัดสวัสดิการสังคมของนักสังคมสงเคราะห์ (มสค.) ได้ในปีงบประมาณ 2562 มีผู้เข้าสู่การรับรองมาตรฐานการปฏิบัติงานด้านจัดสวัสดิการสังคมของนักสังคมสงเคราะห์ (มสค.) 51 คน

ผลลัพธ์เปรียบเทียบกับเป้าหมาย

1) กลุ่มเป้าหมายได้รับการพัฒนาศักยภาพสามารถพัฒนาให้องค์กรเป็นองค์กรแห่งการเรียนรู้ มีส่วนร่วมในการพัฒนางานด้วยกระบวนการทำวิจัย

2) กลุ่มเป้าหมายได้รับโอกาสการเข้าถึงสวัสดิการและได้รับการช่วยที่ตรงกับความต้องการจำเป็น ประชาชนหน่วยงานทุกภาคส่วนมีส่วนร่วมในการจัดสวัสดิการสังคม

3) หน่วยงานภาคธุรกิจเข้ามามีส่วนร่วมในการพัฒนาสังคมและจัดสวัสดิการสังคมให้กับกลุ่มเป้าหมายเพิ่มมากขึ้น

4) มีผู้ปฏิบัติงานด้านสวัสดิการสังคมได้รับการรับรองมาตรฐานการปฏิบัติงานด้านจัดสวัสดิการสังคมของนักสังคมสงเคราะห์ (มสค.) เพียงพอในการให้บริการกลุ่มเป้าหมาย

กลยุทธ์ที่ 3 กลยุทธ์พัฒนาระบบเทคโนโลยีสารสนเทศและการสื่อสารที่พร้อมสนับสนุนงานนโยบาย การจัดการ และการบริการ

ผลผลิตที่ 2 ข้อเสนอเชิงนโยบายเพื่อการพัฒนางานด้านสังคม

ผลผลิตเปรียบเทียบกับเป้าหมาย พัฒนาศักยภาพผู้ปฏิบัติงานให้มีความรู้ทักษะและสามารถสื่อสารพร้อมสนับสนุนงานนโยบาย และใช้ระบบงานบริการทางสังคมได้อย่างมีประสิทธิภาพ เป้าหมายรวมของผลผลิต 13 ระบบ ผลการดำเนินงาน 13 ระบบ

กิจกรรมหลัก การบริหารจัดการและพัฒนาระบบข้อมูลเทคโนโลยีสารสนเทศ

1.1 บริหารระบบเทคโนโลยีสารสนเทศ โดยการพัฒนาศักยภาพผู้ปฏิบัติงานด้านสวัสดิการสังคมด้วยเทคโนโลยีสารสนเทศในการช่วยเหลือกลุ่มเป้าหมายตามแนวทางการเบิกจ่ายเงินอุดหนุน ของกรมพัฒนาสังคมและสวัสดิการ ตามระเบียบหลักเกณฑ์และข้อสั่งการที่ต้องปฏิบัติแก่เจ้าหน้าที่หน่วยงานในสังกัดกรม 153 หน่วยงานและเจ้าหน้าที่ส่วนกลาง เพื่อให้การใช้ระบบงานบริการทางสังคมได้อย่างมีประสิทธิภาพ รวมถึงเพื่อให้เจ้าหน้าที่ในสังกัดกรมพัฒนาสังคมและสวัสดิการ รับทราบแนวทางการเบิกจ่ายเงินอุดหนุนประเภทต่าง ๆ

1.2 พัฒนาศักยภาพเจ้าหน้าที่หน่วยงานในสังกัด ให้สามารถใช้ระบบสารสนเทศของกรมในการรายงายผลการดำเนินงานผลการเบิกจ่ายงบประมาณ การสื่อสารและแลกเปลี่ยนข้อมูลได้อย่างถูกต้องช่วยเหลือกลุ่มเป้าหมายได้ครบตามกระบวนการสังคมสงเคราะห์ได้อย่างมีประสิทธิภาพ และพัฒนาศักยภาพเจ้าหน้าที่หน่วยงานในสังกัดให้มีความรู้ทักษะและสามารถใช้งานโปรแกรมและเครื่องอ่านบัตรสำหรับอ่านข้อมูลจากบัตรประชาชนเพื่อเชื่อมต่อ Linkage Center ของกรมการปกครองได้อย่างถูกต้องเป็นการช่วยลดภาระประชาชนในการยื่นสำเนาเอกสารเพื่อเป็นหลักฐานในการขอใช้บริการ และระบบ Family Data ได้อย่างถูกต้องมีประสิทธิภาพ

ผลลัพธ์เปรียบเทียบกับเป้าหมาย เจ้าหน้าที่ในส่วนกลางและส่วนภูมิภาคได้รับการพัฒนาศักยภาพสามารถปฏิบัติงานด้านสวัสดิการสังคมด้วยเทคโนโลยีสารสนเทศในการช่วยเหลือกลุ่มเป้าหมายตามระเบียบหลักเกณฑ์และข้อสั่งการยึดถือปฏิบัติได้อย่างถูกต้องและเกิดประโยชน์สูงสุดแก่ประชาชน

ส่วนที่ 3

รายงานงบการเงินประจำปีงบประมาณ 2562

- งบแสดงฐานะการเงิน
- งบแสดงการเปลี่ยนแปลงสินทรัพย์สุทธิ/ส่วนทุน
- หมายเหตุประกอบงบการเงิน
- รายงานสถานะการใช้จ่ายงบประมาณรายจ่าย
- รายงานรายได้แผ่นดิน

งบแสดงฐานะการเงิน

ณ วันที่ 30 กันยายน 2562

(หน่วย : บาท)

	หมายเหตุ	2562	2561
สินทรัพย์			
สินทรัพย์หมุนเวียน			
เงินสดและรายการเทียบเท่าเงินสด	5	221,409,780.12	182,793,453.02
ลูกหนี้ระยะสั้น	6	3,545,391.92	15,929,803.08
เงินลงทุนระยะสั้น	7	6,360,466.51	6,703,934.13
วัสดุคงเหลือ		2,455,916.45	2,041,287.10
ค่าใช้จ่ายจ่ายล่วงหน้า		1,009.25	779.25
รวมสินทรัพย์หมุนเวียน		**233,772,564.25**	**207,469,256.58**
สินทรัพย์ไม่หมุนเวียน			
ลูกหนี้ระยะยาว	8	0.00	0.00
เงินให้กู้ยืมระยะยาว	9	0.00	0.00
ที่ดิน อาคารและอุปกรณ์	10	1,680,634,856.67	1,717,008,135.33
สินทรัพย์ไม่มีตัวตน	11	10,671,346.28	10,284,423.81
สินทรัพย์ไม่หมุนเวียนอื่น		51,800.00	51,800.00
รวมสินทรัพย์ไม่หมุนเวียน		1,691,358,002.95	1,727,344,359.14
รวมสินทรัพย์		**1,925,130,567.20**	**1,934,813,615.72**

หมายเหตุประกอบงบการเงินเป็นส่วนหนึ่งของรายงานการเงินนี้

งบแสดงฐานะการเงิน

ณ วันที่ 30 กันยายน 2562

(หน่วย : บาท)

	หมายเหตุ	2562	2561
หนี้สิน			
หนี้สินหมุนเวียน			
เจ้าหนี้ระยะสั้น	12	22,750,297.38	29,069,362.64
รายได้แผ่นดินรอนำส่งคลัง		4,044.45	1,500.00
เงินทดรองราชการรับจากคลังระยะสั้น	13	13,578,391.45	13,578,391.45
เงินรับฝากระยะสั้น	14	34,705,639.65	35,328,063.73
รวมหนี้สินหมุนเวียน		**71,090,186.08**	**77,977,317.82**
หนี้สินไม่หมุนเวียน			
รายได้รอรับรู้ระยะยาว	15	53,414,578.12	55,585,835.46
เงินทดรองราชการรับจากคลังระยะยาว	16	8,756,050.00	8,756,050.00
หนี้สินไม่หมุนเวียนอื่น	17	254,869.95	254,869.95
รวมหนี้สินไม่หมุนเวียน		**62,425,498.07**	**64,596,755.41**
รวมหนี้สิน		**133,515,684.15**	**142,574,073.23**
สินทรัพย์สุทธิ/ส่วนทุน		1,791,614,883.05	1,792,239,542.49
ทุน	18	475,961,320.07	475,961,320.07
รายได้สูง/(ต่ำ) กว่าค่าใช้จ่ายสะสม		1,315,653,562.98	1,316,278,222.42
รวมสินทรัพย์สุทธิ/ส่วนทุน		**1,791,614,883.05**	**1,792,239,542.49**

หมายเหตุประกอบงบการเงินเป็นส่วนหนึ่งของรายงานการเงินนี้

งบแสดงผลการดำเนินงานทางการเงิน

สำหรับปีสิ้นสุดวันที่ 30 กันยายน 2562

(หน่วย : บาท)

	หมายเหตุ	2562	2561
รายได้			
รายได้จากงบประมาณ	19	2,674,367,391.90	2,880,265,016.76
รายได้จากการขายสินค้าและบริการ		1,132,300.00	1,577,942.00
รายได้จากการอุดหนุนและบริจาค	20	5,024,973.64	10,424,363.74
รายได้อื่น	21	70,163,322.91	51,403,369.95
รวมรายได้		**2,750,687,988.45**	**2,943,670,692.45**
ค่าใช้จ่าย			
ค่าใช้จ่ายบุคลากร	22	834,264,070.31	846,615,041.37
ค่าบำเหน็จบำนาญ	23	471,459,618.18	462,594,729.34
ค่าตอบแทน	24	3,556,640.00	2,692,591.31
ค่าใช้สอย	25	448,554,798.99	506,274,342.83
ค่าวัสดุ	26	217,108,116.73	237,502,884.04
ค่าสาธารณูปโภค	27	57,657,490.58	55,813,694.75
ค่าเสื่อมราคาและค่าตัดจำหน่าย	28	177,319,231.71	167,208,076.99
ค่าใช้จ่ายจากการอุดหนุนและบริจาค	29	555,639,612.27	578,138,795.85
ค่าใช้จ่ายอื่น	30	5,013,366.86	3,621,595.62
รวมค่าใช้จ่าย		**2,770,572,945.63**	**2,860,461,752.10**
รายได้สูง / (ต่ำ) กว่าค่าใช้จ่ายสุทธิ		**(19,884,957.18)**	**83,208,940.35**

หมายเหตุประกอบงบการเงินเป็นส่วนหนึ่งของรายงานการเงินนี้

งบแสดงการเปลี่ยนแปลงสินทรัพย์สุทธิ/ส่วนทุน

สำหรับปีสิ้นสุดวันที่ 30 กันยายน 2562

(หน่วย : บาท)

หมายเหตุ	ทุน	รายได้สูง/(ต่ำ)กว่าค่าใช้จ่ายสะสม	องค์ประกอบอื่นของสินทรัพย์สุทธิ/ส่วนทุน	รวมสินทรัพย์สุทธิ/ส่วนทุน
ยอดคงเหลือ ณ วันที่ 30 กันยายน 2560 - ตามที่รายงานไว้เดิม	**475,961,320.07**	**1,164,319,920.88**	**-**	**1,640,281,240.95**
ผลสะสมจากการแก้ไขข้อผิดพลาดปีก่อน	-	68,749,361.19	-	68,749,361.19
ยอดคงเหลือ ณ วันที่ 30 กันยายน 2560 - หลังการปรับปรุง	**475,961,320.07**	**1,233,069,282.07**	**-**	**1,709,030,602.14**
การเปลี่ยนแปลงในสินทรัพย์สุทธิ/ส่วนทุนสำหรับปี 2561				
รายได้สูงกว่าค่าใช้จ่ายสำหรับงวด	-	83,208,940.35	-	83,208,940.35
ยอดคงเหลือ ณ วันที่ 30 กันยายน 2561	**475,961,320.07**	**1,316,278,222.42**	**-**	**1,792,239,542.49**
ยอดคงเหลือ ณ วันที่ 30 กันยายน 2561 - ตามที่รายงานไว้เดิม	**475,961,320.07**	**1,316,278,222.42**	**-**	**1,792,239,542.49**
ผลสะสมจากการแก้ไขข้อผิดพลาดปีก่อน	-	19,255,812.55	-	19,255,812.55
ยอดคงเหลือ ณ วันที่ 30 กันยายน 2561 - หลังการปรับปรุง	**475,961,320.07**	**1,335,534,034.97**	**-**	**1,811,495,355.04**
การเปลี่ยนแปลงในสินทรัพย์สุทธิ/ส่วนทุนสำหรับปี 2562				
รายได้ต่ำกว่าค่าใช้จ่ายสำหรับงวด	-	(19,880,471.99)	-	(19,880,471.99)
ยอดคงเหลือ ณ วันที่ 30 กันยายน 2562	**475,961,320.07**	**1,315,653,562.98**	**-**	**1,791,614,883.05**

หมายเหตุประกอบงบการเงินเป็นส่วนหนึ่งของรายงานการเงินนี้

หมายเหตุประกอบงบการเงิน
สำหรับปีสิ้นสุดวันที่ 30 กันยายน 2562

หมายเหตุ	สารบัญ
1	ข้อมูลทั่วไป
2	เกณฑ์การจัดทำรายงานการเงิน
3	มาตรฐานการบัญชีภาครัฐและนโยบายการบัญชีภาครัฐฉบับใหม่ และมาตรฐานการบัญชีภาครัฐและนโยบายการบัญชีภาครัฐที่ปรับปรุงใหม่
4	สรุปนโยบายการบัญชีที่สำคัญ
5	เงินสดและรายการเทียบเท่าเงินสด
6	ลูกหนี้ระยะสั้น
7	เงินลงทุนระยะสั้น
8	ลูกหนี้ระยะยาว
9	เงินให้กู้ยืมระยะยาว
10	ที่ดิน อาคาร และอุปกรณ์
11	สินทรัพย์ไม่มีตัวตน
12	เจ้าหนี้ระยะสั้น
13	เงินทดรองราชการรับจากคลังระยะสั้น
14	เงินรับฝากระยะสั้น
15	หนี้สินหมุนเวียนอื่น
16	รายได้รอการรับรู้ระยะยาว
17	เงินทดรองราชการรับจากคลังระยะยาว
18	หนี้สินไม่หมุนเวียนอื่น
19	รายได้จากงบประมาณ
20	รายได้จากการอุดหนุนและบริจาค
21	รายได้อื่น
22	ค่าใช้จ่ายบุคลากร
23	ค่าบำเหน็จบำนาญ
24	ค่าตอบแทน
25	ค่าใช้สอย
26	ค่าวัสดุ
27	ค่าสาธารณูปโภค
28	ค่าเสื่อมราคาและค่าตัดจำหน่าย
29	ค่าใช้จ่ายจากการอุดหนุนและบริจาค
30	ค่าใช้จ่ายอื่น
31	ภาระผูกพัน

กรมพัฒนาสังคมและสวัสดิการ
หมายเหตุประกอบงบการเงิน
สำหรับปีสิ้นสุดวันที่ 30 กันยายน 2562

หมายเหตุ 1 ข้อมูลทั่วไป

กรมพัฒนาสังคมและสวัสดิการ เป็นส่วนราชการในสังกัดกระทรวงการพัฒนาสังคมและความมั่นคงของมนุษย์ ตามพระราชบัญญัติปรับปรุงกระทรวง ทบวง กรม (ฉบับที่ 14) พ.ศ. 2558 ให้ไว้ ณ วันที่ 27 กุมภาพันธ์ พ.ศ. 2558 มีผลบังคับใช้วันที่ 6 มีนาคม 2558 และกฎกระทรวง แบ่งส่วนราชการ กระทรวงการพัฒนาสังคมและความมั่นคงของมนุษย์ พ.ศ. 2559 ให้ไว้ ณ วันที่ 28 ตุลาคม พ.ศ. 2559 ให้กรมพัฒนาสังคมและสวัสดิการมีภารกิจเกี่ยวกับการพัฒนาสังคม การจัดสวัสดิการสังคม การสังคมสงเคราะห์ การคุ้มครองและพิทักษ์สิทธิ และการให้บริการสวัสดิการสังคมแก่คนไร้ที่พึ่ง ผู้ทำการขอทาน สมาชิกนิคมสร้างตนเอง ราษฎรบนพื้นที่สูงและกลุ่มเป้าหมายพิเศษ รวมถึงการส่งเสริมและสนับสนุนการพัฒนาสังคมและการจัดสวัสดิการสังคม โดยการมีส่วนร่วมของภาคส่วนต่างๆ ที่เกี่ยวข้อง และการจัดกิจกรรมตามโครงการพิเศษ มีการแบ่งส่วนราชการ ดังนี้

(1) สำนักงานเลขานุการกรม
(2) กองคุ้มครองสวัสดิภาพและเสริมสร้างคุณภาพชีวิต
(3) กองพัฒนาสังคมกลุ่มเป้าหมายพิเศษ
(4) กองยุทธศาสตร์และแผนงาน
(5) สำนักงานคณะกรรมการส่งเสริมการจัดสวัสดิการสังคมแห่งชาติ

กรมพัฒนาสังคมและสวัสดิการ มีหน่วยงานส่วนกลางและส่วนภูมิภาค ประกอบด้วย สถานคุ้มครองคนไร้ที่พึ่ง จำนวน 11 แห่ง ศูนย์คุ้มครองคนไร้ที่พึ่ง จังหวัด จำนวน 77 แห่ง นิคมสร้างตนเอง จำนวน 43 แห่ง ศูนย์พัฒนาราษฎรบนพื้นที่สูง จำนวน 16 แห่ง ศูนย์ส่งเสริมและพัฒนาทักษะชีวิต จำนวน 3 แห่ง ศูนย์ประสานงานโครงการพระราชดำริ จำนวน 3 แห่ง พิพิธภัณฑ์เรียนรู้ราษฎรบนพื้นที่สูง จังหวัดเชียงใหม่ จำนวน 1 แห่ง โดยแบ่งความรับผิดชอบในบริหารจัดการเงินงบประมาณ และเงินนอกงบประมาณภายในส่วนที่ได้รับการจัดสรร จำนวน 103 หน่วยเบิกจ่าย จำแนกเป็นหน่วยเบิกจ่ายส่วนกลาง จำนวน 1 หน่วยเบิกจ่าย และหน่วยเบิกจ่ายส่วนภูมิภาค จำนวน 102 หน่วยเบิกจ่าย

ในปีงบประมาณ พ.ศ. 2562 กรมพัฒนาสังคมและสวัสดิการ ได้รับจัดสรรงบประมาณรายจ่าย จำนวน 2,113,581,936.65 บาท (ปีงบประมาณ พ.ศ. 2561 จำนวน 2,432,637,825.76 บาท) โดยแยกเป็นงบลงทุน จำนวน 147,119,200.00 บาท และงบประจำ จำนวน 1,966,462,736.65 บาท เพื่อใช้จ่าย

แผนงานที่ 1 : บุคลากรภาครัฐ (ด้านการแก้ไขปัญหาความยากจน ลดความเหลื่อมล้ำ และการสร้างการเติบโตจากภายใน)

แผนงานที่ 2 : พื้นฐานด้านการแก้ไขปัญหาความยากจน ลดความเหลื่อมล้ำ และสร้างการเติบโตจากภายใน

ผลผลิตที่ 1 : ข้อเสนอเชิงนโยบายเพื่อการพัฒนางานด้านสังคม

แผนงานที่ 3 : ยุทธศาสตร์สร้างความมั่นคงและลดความเหลื่อมล้ำทางด้านเศรษฐกิจและสังคม

โครงการที่ 1 : โครงการส่งเสริมและพัฒนาศักยภาพคนไร้ที่พึ่งและคนขอทาน

โครงการที่ 2 : โครงการส่งเสริมและพัฒนาศักยภาพราษฎรบนพื้นที่สูง

โครงการที่ 3 : โครงการส่งเสริมและพัฒนาศักยภาพสมาชิกนิคมสร้างตนเอง

โครงการที่ 4 : โครงการพัฒนาศักยภาพประชากรในพื้นที่ตามโครงการพระราชประสงค์ โครงการพระราชดำริ โครงการหลวง และพระดำริ

โครงการที่ 5 : โครงการส่งเสริมบทบาทและพัฒนาศักยภาพอาสาสมัคร เครือข่าย และภาคประชาสังคม

แผนงานที่ 4 : บูรณการขับเคลื่อนการแก้ไขปัญหาจังหวัดชายแดนภาคใต้

โครงการที่ 1 : โครงการสนับสนุนการแก้ไขปัญหาและพัฒนาศักยภาพประชากรเป้าหมายในพื้นที่จังหวัดชายแดนภาคใต้

แผนงานที่ 5 : บูรณการต่อต้านทุจริตและประพฤติมิชอบ

โครงการที่ 1 : โครงการต่อต้านการทุจริตและประพฤติมิชอบ

กรมพัฒนาสังคมและสวัสดิการ ตั้งอยู่ที่ เลขที่ 1034 ถนนกรุงเกษม แขวงมหานาค เขตป้อมปราบศัตรูพ่าย กรุงเทพฯ 10100

หมายเหตุ 2 เกณฑ์การจัดทำงบการเงิน

รายงานการเงินนี้จัดทำขึ้นตามมาตรฐานการบัญชีภาครัฐและนโยบายการบัญชีภาครัฐที่กระทรวงการคลังกำหนด ซึ่งรวมถึงหลักการและนโยบายบัญชีสำหรับหน่วยงานภาครัฐ มาตรฐานการบัญชีภาครัฐและนโยบายการบัญชีภาครัฐ และแสดงรายการในรายงานการเงินตามแนวปฏิบัติการบัญชี เรื่อง รูปแบบการนำเสนอรายงานการเงินของหน่วยของรัฐ ตามหนังสือกรมบัญชีกลาง ด่วนที่สุด ที่ กค 0410.3/ว357 ลงวันที่ 15 สิงหาคม 2561

รายงานการเงินนี้จัดทำขึ้นโดยใช้เกณฑ์ราคาทุนเดิม เว้นแต่จะได้เปิดเผยไว้เป็นอย่างอื่นในนโยบายการบัญชี

รายงานการเงินของกรมพัฒนาสังคมและสวัสดิการซึ่งถือเป็นหน่วยงานที่เสนอรายงานตามมาตรฐานการบัญชีภาครัฐรวมรายการที่เกิดขึ้นในส่วนกลางและหน่วยงานในส่วนภูมิภาค ที่อยู่ภายใต้สังกัดกรม แต่ไม่รวมถึงรายการบัญชีของกองทุนส่งเสริมการจัดสวัสดิการสังคมที่อยู่ภายใต้สังกัดกรม แต่ถือเป็นหน่วยงานที่เสนอรายงานและต้องจัดทำรายงานการเงินแยกต่างหากจากกรมพัฒนาสังคมและสวัสดิการตามกฎหมาย ไม่ว่ารายการดังกล่าวจะเกิดจากงบประมาณ และเงินนอกงบประมาณทุกประเภทที่หน่วยงานมีอำนาจในการบริหารจัดการตามกฎหมาย รายการที่ปรากฏในรายงานการเงิน รวมถึง สินทรัพย์ หนี้สิน รายได้ และค่าใช้จ่ายซึ่งเป็นของรัฐบาล และอยู่ภายใต้การควบคุมของรัฐบาลในภาพรวมแต่ให้หน่วยงานเป็นผู้รับผิดชอบในการดูแลรักษาและบริหารจัดการให้แก่รัฐบาล ภายในขอบเขตอำนาจหน้าที่ตามกฎหมาย และรวมถึงองค์ประกอบของรายงานการเงินซึ่งอยู่ภายใต้การควบคุมของหน่วยงานที่ใช้เพื่อประโยชน์ในการดำเนินงานของหน่วยงานเอง

หมายเหตุ 3 มาตรฐานการบัญชีภาครัฐและนโยบายการบัญชีภาครัฐฉบับใหม่ และมาตรฐานการบัญชีภาครัฐและนโยบายการบัญชีภาครัฐที่ปรับปรุงใหม่

ในระหว่างปีปัจจุบันกระทรวงการคลังได้ประกาศใช้มาตรฐานการบัญชีภาครัฐฉบับใหม่ซึ่งมีผลบังคับใช้ในงวดอนาคต คือ

- มาตรฐานการบัญชีภาครัฐ ฉบับที่ 9 เรื่อง รายได้จากการแลกเปลี่ยน ให้ถือปฏิบัติกับรายงานการเงิน มีผลบังคับใช้สำหรับรอบระยะเวลาบัญชีที่เริ่มในหรือหลังวันที่ 1 ตุลาคม 2562 เป็นต้นไป

ฝ่ายบริหารของกรมพัฒนาสังคมและสวัสดิการได้ประเมินผลกระทบเมื่อมีการนำมาตรฐานการบัญชีภาครัฐและนโยบายการบัญชีภาครัฐฉบับใหม่มาถือปฏิบัติจะไม่มีผลกระทบที่มีสาระสำคัญต่อรายงานการเงินของกรมพัฒนาสังคมและสวัสดิการในงวดที่นำมาปฏิบัติ

หมายเหตุ 4 สรุปนโยบายการบัญชีที่สำคัญ

4.1 นโยบายการบัญชีสำหรับสินทรัพย์

4.1.1 เงินสดและรายการเทียบเท่าเงินสด

เงินสด หมายถึง เงินสดในมือ เช็ค ดราฟต์ และธนาณัติ หน่วยงานจะรับรู้เงินสดและเงินฝากธนาคารในราคาตามมูลค่าที่ตราไว้ แสดงรายการดังกล่าวไว้ในเงินสดและรายการเทียบเท่าเงินสดในงบแสดงฐานะการเงิน

เงินทดรองราชการ คือ เงินที่หน่วยงานได้รับจากรัฐบาลเพื่อทดรองจ่ายเป็นค่าใช้จ่ายปลีกย่อยในการดำเนินงานของหน่วยงานตามวงเงินที่ได้รับอนุมัติ การใช้จ่ายเงินทดรองราชการจะบันทึกควบคุมโดยทะเบียน ยอดบัญชีเงินทดรองราชการจะเป็นยอดคงที่ตามวงเงินที่ได้รับอนุมัติเมื่อหน่วยงานใช้จ่ายเงินทดรองราชการแล้ว จะรวบรวมหลักฐานการจ่ายเพื่อเบิกเงินงบประมาณมาชดใช้เงินทดรองราชการ หน่วยงานจะบันทึกรับรู้เงินทดรองราชการเมื่อได้รับเงินควบคู่ไปกับการบันทึกเงินทดรองราชการรับจากคลัง และให้แสดงรายการเงินทดรองราชการในเงินสดและรายการเทียบเท่าเงินสดในงบแสดงฐานะการเงิน

เงินฝากสถาบันการเงิน ได้แก่ เงินฝากธนาคารประเภทกระแสรายวัน และประเภทออมทรัพย์ สำหรับการเบิกจ่าย และรับฝาก – โอนเงินงบประมาณและเงินนอกงบประมาณ บันทึกรับเงินฝากธนาคารในราคาตามมูลค่าที่ตราไว้

เงินฝากคลัง หมายถึง เงินงบประมาณที่หน่วยงานฝากไว้กับกระทรวงการคลังหน่วยงานจะรับรู้เงินฝากคลังในราคาตามมูลค่าที่ตราไว้ โดยแสดงรายการเงินฝากคลังในเงินสดและรายการเทียบเท่าเงินสดในงบแสดงฐานะการเงิน

4.1.2 ลูกหนี้เงินยืม

ลูกหนี้เงินยืม หมายถึง ลูกหนี้ภายในหน่วยงานกรณีให้ข้าราชการ พนักงาน หรือ เจ้าหน้าที่ยืมเงินไปใช้จ่ายในการปฏิบัติงานโดยไม่มีดอกเบี้ย เช่น ลูกหนี้เงินงบประมาณ ลูกหนี้เงินนอกงบประมาณ หน่วยงานจะรับรู้ลูกหนี้ในกรณีนี้ตามมูลค่าที่จะได้รับโดยไม่ต้องตั้งบัญชีค่าเผื่อหนี้สงสัยจะสูญ และให้แสดงค่าตามบัญชีของลูกหนี้เงินยืมในรายการลูกหนี้ในงบแสดงฐานะการเงิน โดยแสดงรายละเอียดของลูกหนี้เงินยืมแต่ละประเภทไว้ในหมายเหตุประกอบงบการเงิน

4.1.3 เงินลงทุนระยะสั้น

เงินลงทุนระยะสั้น คือ เงินฝากธนาคารประเภทจ่ายคืนเมื่อสิ้นระยะเวลาไม่เกิน 1 ปี (เงินฝากประจำ) เป็นเงินฝากประจำสถาบันการเงินเอกชนในประเทศที่มีระยะเวลา หน่วยงานแสดงมูลค่าในราคาทุน

4.1.4 วัสดุคงเหลือ

วัสดุคงเหลือ หมายถึง สินทรัพย์ที่หน่วยงานมีไว้เพื่อใช้ในการดำเนินงานตามปกติ โดยทั่วไปมีมูลค่าไม่สูงและไม่มีลักษณะคงทนถาวร ได้แก่ วัสดุสำนักงาน จัดซื้อตามความจำเป็นและรับรู้เป็นค่าใช้จ่าย ณ วันสิ้นงวดจะปรับปรุงวัสดุคงเหลือจากการตรวจนับวัสดุคงเหลือเป็นสินทรัพย์และลดยอดค่าใช้จ่ายระหว่างปีในราคาทุน โดยแสดงเป็นสินทรัพย์หมุนเวียนรายการหนึ่งในงบแสดงฐานะการเงิน

4.1.5 ลูกหนี้ระยะยาว

ลูกหนี้ระยะยาว หมายถึง ลูกหนี้ซึ่งมีระยะเวลาหนี้ค้างชำระเกินกว่า 2 ปี หรืออยู่ระหว่างดำเนินคดีฟ้องร้องชดใช้ค่าเสียหาย ลูกหนี้รอการตัดจำหน่ายหนี้สูญ และดอกเบี้ยค้างรับจากการชำระบัญชียุบเลิกเงินทุนหมุนเวียนการนิคมประชาสงเคราะห์ หน่วยงานจะบันทึกรับรู้ลูกหนี้ตามมูลค่าที่ปรากฏและตั้งบัญชีค่าเผื่อหนี้สงสัยจะสูญเต็มจำนวน

4.1.6 ค่าเผื่อหนี้สงสัยจะสูญ

ประมาณการค่าเผื่อหนี้สงสัยจะสูญของลูกหนี้เป็นหนี้ที่ค้างชำระเกินกว่า 2 ปี เต็มจำนวน

4.1.7 เงินให้กู้ยืมระยะยาว

เงินให้กู้ยืมระยะยาว หมายถึง เงินทุนหมุนเวียนการนิคมประชาสงเคราะห์ที่หน่วยงานให้บุคคลภายนอกกู้ยืมจากโดยคิดดอกเบี้ย และมีกำหนดการชำระคืนเกิน 1 ปี หน่วยงานรับรู้เงินให้กู้ตามยอดคงค้างจากการชำระบัญชียุบเลิกเงินทุนหมุนเวียนการนิคมประชาสงเคราะห์ และตั้งบัญชีค่าเผื่อหนี้สงสัยจะสูญสำหรับเงินให้กู้เต็มจำนวน

4.1.8 ที่ดิน อาคารและอุปกรณ์

สินทรัพย์ที่มีตัวตนหน่วยงานมีไว้เพื่อใช้ประโยชน์ในการให้บริการเพื่อให้เช่าหรือเพื่อใช้ในการบริหารงานคาดว่าจะใช้ประโยชน์มากกว่าหนึ่งรอบระยะเวลา หน่วยงานแสดงการรับรู้รายการที่ดิน อาคาร และอุปกรณ์เป็นสินทรัพย์ แสดงมูลค่าสุทธิตามบัญชีที่เกิดจากราคาทุนหักค่าเสื่อมราคาสะสม อาคารที่อยู่ระหว่างการก่อสร้างแสดงตามราคาทุน ดังนี้

- ที่ดิน เป็นที่ดินราชพัสดุที่หน่วยงานครอบครองและใช้ประโยชน์แต่ไม่ได้เป็นผู้ถือกรรมสิทธิ์

- อาคารและสิ่งปลูกสร้างรวมทั้งส่วนปรับปรุงอาคารและสิ่งปลูกสร้างที่หน่วยงานได้ครอบครองและนำมาใช้ประโยชน์ในการดำเนินงานทั้งที่หน่วยงานมีกรรมสิทธิ์และไม่มีกรรมสิทธิ์

- ราคาทุนของที่ดิน อาคาร และอุปกรณ์ รวมถึงรายจ่ายที่เกี่ยวข้องโดยตรงเพื่อให้สินทรัพย์อยู่ในสถานที่และสภาพที่พร้อมใช้งาน ต้นทุนในการต่อเติมหรือปรับปรุงซึ่งทำให้หน่วยงานได้รับประโยชน์ตลอดอายุการใช้งานของสินทรัพย์เพิ่มขึ้นจากมาตรฐานเดิม ถือเป็นราคาทุนของสินทรัพย์ ค่าใช้จ่ายในการซ่อมแซมถือเป็นค่าใช้จ่ายในงบแสดงผลการดำเนินงานทางการเงิน

- อุปกรณ์และครุภัณฑ์ แสดงในราคาทุนหักค่าเสื่อมราคาสะสมโดยมีมูลค่าต่อหน่วยต่อชุด หรือต่อกลุ่ม ตั้งแต่ 30,000.00 บาท ขึ้นไป เฉพาะที่ซื้อหรือได้มาตั้งแต่ปีงบประมาณ 2540 – 2545 สำหรับอุปกรณ์และครุภัณฑ์ที่จัดซื้อหรือได้มาในปีงบประมาณ 2546 เป็นต้นไป จะบันทึกรับรู้เป็นสินทรัพย์เฉพาะที่มีมูลค่าตั้งแต่ 5,000.00 บาท ขึ้นไป

- ค่าเสื่อมราคาบันทึกเป็นค่าใช้จ่ายในงบแสดงผลการดำเนินงานทางการเงิน คำนวณโดยวิธีเส้นตรงตามอายุการใช้งานที่กำหนดไว้ในหลักการและนโยบายบัญชีภาครัฐฉบับที่ 2 และที่แก้ไขเพิ่มเติมโดยกรมบัญชีกลาง ดังนี้

อาคารสำนักงานอาคารเพื่อการพักอาศัยและอาคารเพื่อประโยชน์อื่นที่มีโครงสร้างเป็นคอนกรีต	10 - 40	ปี
สิ่งปลูกสร้างชั่วคราว	25	ปี
ครุภัณฑ์สำนักงาน	5 - 12	ปี
ครุภัณฑ์ยานพาหนะและขนส่ง	5 - 10	ปี
ครุภัณฑ์ไฟฟ้าและวิทยุ	5 - 10	ปี
ครุภัณฑ์โฆษณาและเผยแพร่	5 - 10	ปี
ครุภัณฑ์การเกษตร	5 - 10	ปี
ครุภัณฑ์โรงงาน	5 - 10	ปี
ครุภัณฑ์ก่อสร้าง	5 - 10	ปี
ครุภัณฑ์สำรวจ	5 - 10	ปี
ครุภัณฑ์วิทยาศาสตร์และการแพทย์	5 - 15	ปี
ครุภัณฑ์คอมพิวเตอร์	3 - 5	ปี
ครุภัณฑ์การศึกษา	2 - 5	ปี
ครุภัณฑ์งานบ้านงานครัว	2 - 5	ปี
ครุภัณฑ์การกีฬา	2 - 5	ปี
ครุภัณฑ์ดนตรี	2 - 5	ปี
ครุภัณฑ์สนาม	2 - 5	ปี
ครุภัณฑ์อื่น	2 - 5	ปี
-ไม่มีการคิดค่าเสื่อมราคาสำหรับที่ดิน และสินทรัพย์ระหว่างก่อสร้าง		

4.1.9 สินทรัพย์ไม่มีตัวตน

- สินทรัพย์ไม่มีตัวตนแสดงมูลค่าด้วยมูลค่าสุทธิตามบัญชี

- ค่าตัดจำหน่ายสินทรัพย์ไม่มีตัวตนบันทึกเป็นค่าใช้จ่ายในงบแสดงผลการดำเนินงานทางการเงินโดยวิธีเส้นตรงตามอายุการให้ประโยชน์โดยประมาณดังนี้

โปรแกรมคอมพิวเตอร์ 5 ปี

4.2 นโยบายการบัญชีสำหรับหนี้สิน

4.2.1 เจ้าหนี้

เจ้าหนี้จะเกิดขึ้นจากภาระผูกพันที่หน่วยงานมีต่อบุคคลภายนอก เช่น เจ้าหนี้จากการซื้อสินค้าและบริการ เจ้าหนี้รายจ่ายประเภททุน เจ้าหนี้อื่น เป็นต้น หน่วยงานจะรับรู้เจ้าหนี้จากการซื้อสินค้าและบริการและเจ้าหนี้รายจ่ายประเภททุนเมื่อหน่วยงานได้รับสินค้าและบริการและสินทรัพย์จากผู้ขายแล้ว การรับสินค้าและบริการและสินทรัพย์นี้หมายถึงจุดที่หน่วยงานได้มีการตรวจรับเรียบร้อยแล้ว และให้หน่วยงานแสดงรายการเจ้าหนี้เป็นหนี้สินหมุนเวียนในงบแสดงฐานะการเงิน โดยให้เปิดเผยรายละเอียดประเภทเจ้าหนี้ไว้ในหมายเหตุประกอบงบการเงิน

4.2.2 ค่าใช้จ่ายค้างจ่าย

ค่าใช้จ่ายค้างจ่าย คือ จำนวนเงินค่าใช้จ่ายที่เกิดขึ้นแล้วในรอบระยะเวลาบัญชีปัจจุบัน แต่ยังไม่ได้มีการจ่ายเงิน การจ่ายเงินจะกระทำในรอบระยะเวลาบัญชีถัดไป ค่าใช้จ่ายดังกล่าวอาจเกิดจากข้อกำหนดของกฎหมายข้อตกลงในสัญญาหรือจากบริการที่ได้รับแล้ว เช่น เงินเดือนหรือค่าจ้างค้างจ่าย ค่าใช้จ่ายในการดำเนินงานค้างจ่ายดอกเบี้ยค้างจ่าย หน่วยงานจะรับรู้ค่าใช้จ่ายค้างจ่ายเมื่อเกิดค่าใช้จ่ายและให้หน่วยงานแสดงค่าใช้จ่ายเป็นหนี้สินหมุนเวียนในงบแสดงฐานการเงิน

4.2.3 เงินทดรองราชการรับจากคลัง

เงินทดรองราชการรับจากคลัง คือ เงินทดรองราชการที่หน่วยงานได้รับเพื่อนำไปใช้จ่ายตามวัตถุประสงค์ตามวงเงินที่ได้รับอนุมัติ และเมื่อหน่วยงานนำไปใช้จ่ายแล้วต้องส่งใบสำคัญไปเบิกเงินงบประมาณมาชดใช้หน่วยงานจะบันทึกรับรู้เงินทดรองราชการรับจากคลังเมื่อได้รับเงิน ซึ่งจะต้องส่งคืนรัฐบาลเมื่อหมดความจำเป็นต้องใช้หรือเมื่อยุบเลิกหน่วยงาน ได้แก่ เงินทดรองราชการรับจากคลัง – เพื่อช่วยเหลือผู้ประสบภัยพิบัติ และเงินทดรองราชการรับจากคลัง – อื่น ๆ เพื่อการเยียวยาและช่วยเหลือผู้ได้รับความเสียหายกรณีเหตุการณ์ความไม่สงบทางการเมือง แสดงรายการเงินทดรองราชการรับจากคลังเป็นหนี้สินหมุนเวียน หรือหนี้สินไม่หมุนเวียนแล้วแต่กรณีในงบแสดงฐานะการเงิน

4.2.4 เงินรับฝาก

เงินรับฝาก คือ จำนวนเงินที่หน่วยงานได้รับไว้โดยมีข้อผูกพันในการจ่ายคืนหรือจ่ายต่ออาจเป็นเงินนอกงบประมาณที่รับไว้ตามข้อกำหนด เงินหลักประกันสัญญา เงินหลักประกันผลงาน หรือเงินอื่นใด ซึ่งจะต้องจ่ายคืนให้แก่ผู้ฝาก หรือเป็นเงินผ่านมือที่จะต้องส่งต่อไปยังบุคคลที่สาม หน่วยงานจะบันทึกเป็นหนี้สินไว้จนกว่าจะมีการจ่ายคืน หรือจ่ายต่อไปยังบุคคลที่สาม หน่วยงานจะรับรู้เงินรับฝากเมื่อได้รับเงินและให้แสดงรายการในงบแสดงฐานะการเงินประเภทหนี้สินหมุนเวียนหรือหนี้สินไม่หมุนเวียนแล้วแต่กรณี และหากรายการและจำนวนเงินมีสาระสำคัญให้เปิดเผยประเภทของเงินที่รับฝากไว้ในหมายเหตุประกอบการเงิน

4.2.5 รายได้รอรับรู้ระยะยาว

รายได้รอการรับรู้ระยะยาว คือ เงินสดหรือสินทรัพย์จากบุคคลใด ๆ นอกจากหน่วยงานของรัฐมอบให้หรือบริจาคให้เพื่อใช้จ่ายโดยเฉพาะเจาะจง หรือสนับสนุนการดำเนินงานของหน่วยงานให้บรรลุวัตถุประสงค์และหน่วยงานได้รับอนุญาตให้เก็บไว้มากกว่าหนึ่งรอบระยะเวลาบัญชี จึงบันทึกไว้ทางด้านหนี้สินเป็นรายได้รอการรับรู้และทยอยรับรู้เป็นรายได้จากการรับบริจาคตามค่าใช้จ่ายที่เกี่ยวข้อง หรือตามเกณฑ์สัดส่วนของค่าเสื่อมราคาของสินทรัพย์ที่ได้รับความช่วยเหลือตามรอบระยะเวลาบัญชีตลอดอายุการใช้งานของสินทรัพย์

4.3 นโยบายการบัญชีสำหรับส่วนทุน

4.3.1 ทุน

หน่วยงานจะบันทึกบัญชีทุนเมื่อเริ่มตั้งหน่วยงานหรือเมื่อเริ่มปฏิบัติตามระบบบัญชีเกณฑ์คงค้าง โดยหน่วยงานจะต้องสำรวจสินทรัพย์และหนี้สินเพื่อตั้งยอดบัญชีด้วยจำนวนผลต่างระหว่างสินทรัพย์และหนี้สินในบัญชีทุน

4.3.2 รายได้สูง (ต่ำ) กว่าค่าใช้จ่ายสะสม

รายได้สูง/(ต่ำ)กว่าค่าใช้จ่ายสะสมจะแสดงผลการดำเนินงานทางการเงินของหน่วยงานที่สะสมมาในแต่ละรอบระยะเวลาบัญชี ซึ่งหน่วยงานจะนำมาบันทึกเพิ่มหรือลดส่วนทุนหรือสินทรัพย์สุทธิ ณ วันที่ จัดทำรายงาน

4.4 นโยบายการบัญชีสำหรับรายได้

4.4.1 รายได้จากเงินงบประมาณ

หน่วยงานได้รับเงินงบประมาณประเภทต่าง ๆ เช่น งบบุคลากร งบดำเนินงาน งบลงทุน ในหลายลักษณะ เช่น ได้รับเงินงบประมาณตามแผนการใช้จ่ายเงินเพื่อผลิตผลผลิตตามบทบาทภารกิจที่ตกลงกันไว้หากใช้ไม่หมดต้องนำเงินที่เหลือส่งคืนคลัง ได้รับเงินงบประมาณเป็นเงินจ่ายขาดจากรัฐบาลโดยไม่มีเงื่อนไขเงินงบประมาณที่เบิกแต่ละรายการเพื่อจ่ายชำระหนี้ที่ถึงกำหนดจ่ายแล้ว หรือได้รับเงินงบประมาณโดยไม่มีตัวเงินผ่านมือที่หน่วยงาน แต่เป็นการเบิกหักผลักส่งหรือเป็นการจ่ายตรงจากรัฐบาลให้กับเจ้าหนี้ของหน่วยงาน โดยภาพรวมให้หน่วยงานรับรู้รายได้จากเงินงบประมาณ ดังนี้

1) กรณีที่เบิกจ่ายเงินเข้าบัญชีของหน่วยงานเพื่อนำไปจ่ายต่อให้ผู้มีสิทธิรับเงินของหน่วยงาน ให้รับรู้รายได้จากเงินงบประมาณเมื่อได้ส่งคำขอเบิกเงินกับคลัง

2) กรณีที่เบิกหักผลักส่งหรือเบิกจ่ายตรงจากรัฐบาลให้แก่เจ้าหนี้ของหน่วยงานโดยหน่วยงานไม่ได้รับตัวเงิน ให้รับรู้รายได้จากเงินงบประมาณเมื่อได้รับอนุมัติคำขอเบิกเงินจากคลัง

หน่วยงานแสดงรายได้จากเงินงบประมาณในงบแสดงผลการดำเนินงานทางการเงินโดยเปิดเผยประเภทของเงินงบประมาณที่ได้รับไว้ในหมายเหตุประกอบงบการเงิน

4.4.2 รายได้จากการอุดหนุนและบริจาค

รายได้จากการอุดหนุนและบริจาค คือ เงิน หรือสินทรัพย์ ที่ได้รับโอนหรือบริจาคให้จากบุคคลอื่น หน่วยงานภายนอก หรือจากหน่วยงานของรัฐ เพื่อสนับสนุนการดำเนินงานของหน่วยงานให้บรรลุตามวัตถุประสงค์ หน่วยงานรับรู้รายได้ดังนี้

1) กรณีได้รับบริจาคเงินสด เงินโอน รับรู้เป็นรายได้เมื่อได้รับเงิน

2) กรณีได้รับเงิน ที่มีข้อจำกัดเพื่อใช้จ่ายโดยเฉพาะเจาะจง หน่วยงานรับรู้เป็นรายได้จากการรับบริจาคตามสัดส่วนของค่าใช้จ่ายเพื่อการนั้นเกิดขึ้น

3) กรณีได้รับบริจาคหรือรับโอนสินทรัพย์ ทยอยรับรู้เป็นรายได้จากการรับบริจาคตามเกณฑ์การคำนวณค่าเสื่อมราคาสินทรัพย์ที่ได้รับตลอดอายุของสินทรัพย์นั้น

4.4.3 รายได้อื่น

รายได้อื่น คือ รายได้จากการดำเนินกิจการตามภารกิจ เป็นรายได้ที่หน่วยงานได้รับอนุญาตให้เก็บรายได้นั้นไว้เพื่อใช้จ่ายในการดำเนินงานของหน่วยงานได้บางส่วนหรือทั้งหมด จะรับรู้เป็นรายได้เมื่อหน่วยงานส่งมอบสินค้าหรือบริการให้กับผู้ใช้บริการ ได้แก่ เงินบำรุงกิจการนิคม เงินเพื่อการบูรณะทรัพย์สิน ค่าที่พักคนเดินทาง

4.4.4 รายได้แผ่นดิน

รายได้แผ่นดินเป็นรายได้ของรัฐบาลที่หน่วยงานได้รับและจะต้องนำส่งคลัง รายได้แผ่นดินประกอบด้วย รายได้แผ่นดินประเภทภาษี และรายได้แผ่นดินที่ไม่ใช่ภาษี ได้แก่ รายได้จากการขายสินทรัพย์และบริการรายได้จากรัฐพาณิชย์ และรายได้อื่น หน่วยงานรับรู้เงินรายได้แผ่นดินเมื่อได้รับรายได้และเนื่องจากรายได้แผ่นดินเป็นรายได้ที่หน่วยงานไม่สามารถนำมาใช้จ่ายในการดำเนินงานได้ ดังนั้น ณ วันที่จัดทำรายงาน ให้หน่วยงานปิดบัญชีรายได้แผ่นดินและบัญชีรายได้แผ่นดินนำส่งคลังไปเข้าบัญชีรายได้แผ่นดินรอนำส่งคลัง เพื่อแสดงภาระผูกพันที่หน่วยงานจะต้องนำเงินส่งคลังในงวดบัญชีต่อไป

4.5 นโยบายการบัญชีสำหรับค่าใช้จ่าย

4.5.1 ค่าใช้จ่ายด้านบุคลากร

ค่าใช้จ่ายด้านบุคลากร คือ ค่าใช้จ่ายทั้งหมดที่เกี่ยวกับบุคคลและการจ้างงาน เช่น เงินเดือน ค่าจ้าง บำเหน็จบำนาญ ค่าใช้จ่ายสวัสดิการ เป็นต้น หน่วยงานจะรับรู้ค่าใช้จ่ายด้านบุคลากรเมื่อค่าใช้จ่ายนั้นเกิดขึ้น และแสดงรายการดังกล่าวในงบแสดงผลการดำเนินงานทางการเงินของหน่วยงาน โดยเปิดเผยค่าใช้จ่ายด้านบุคลากรประเภทต่าง ๆ ไว้ในหมายเหตุประกอบงบการเงิน

4.5.2 ค่าใช้จ่ายในการดำเนินงาน

ค่าใช้จ่ายในการดำเนินงาน คือ ค่าใช้จ่ายที่จ่ายไปเพื่อการดำเนินงานของหน่วยงานเช่น ค่าวัสดุ ค่าใช้สอย ค่าสาธารณูปโภค เป็นต้น รายการเหล่านี้จะรับรู้เป็นค่าใช้จ่ายเมื่อค่าใช้จ่ายนั้นเกิดขึ้นและแสดงรายการดังกล่าวไว้ในงบแสดงผลการดำเนินงานทางการเงินของหน่วยงาน โดยเปิดเผยค่าใช้จ่ายในการดำเนินงานประเภทต่าง ๆ ไว้ในหมายเหตุประกอบงบการเงิน

4.5.3 ค่าใช้จ่ายเงินอุดหนุน

ค่าใช้จ่ายเงินอุดหนุนเป็นค่าใช้จ่ายที่รัฐจ่ายเป็นเงินอุดหนุนหรือจ่ายเป็นเงินช่วยเหลือให้แก่องค์กรหรือบุคคลอื่น โดยไม่ได้รับผลตอบแทนทางการเงินหรือไม่ได้รับสินค้าและบริการใดเป็นการแลกเปลี่ยนโดยตรง ค่าใช้จ่ายเงินอุดหนุนนี้อาจจ่ายตามกฎหมาย ตามนโยบายของรัฐบาล หรือเพื่อวัตถุประสงค์ในการให้ความช่วยเหลือแก่ผู้รับ โดยทั่วไปหน่วยงานจะรับรู้ค่าใช้จ่ายเงินอุดหนุนเมื่อเป็นไปตามเกณฑ์การรับรู้ค่าใช้จ่าย และแสดงรายการค่าใช้จ่ายเงินอุดหนุนไว้ในงบแสดงผลการดำเนินงานทางการเงินของหน่วยงาน โดยเปิดเผยรายละเอียดค่าใช้จ่ายเงินอุดหนุนไว้ในหมายเหตุประกอบงบการเงิน

หมายเหตุ 5 เงินสดและรายการเทียบเท่าเงินสด

(หน่วย : บาท)

	2562	2561
เงินสดในมือ	146,212.20	400,066.00
เงินทดรองราชการ	18,756,050.00	18,756,050.00
เงินฝากสถาบันการเงิน	16,799,254.93	25,229,639.91
เงินฝากไม่มีรายตัว	1,348,400.00	1,264,500.00
เงินฝากคลัง	184,359,862.99	137,143,197.11
รวม เงินสดและรายการเทียบเท่าเงินสด	**221,409,780.12**	**182,793,453.02**

ณ วันที่ 30 กันยายน 2562 เงินสดและรายการเทียบเท่าเงินสด จำนวน 221,409,780.12 บาท ไม่มีภาระผูกพัน เพื่อใช้จ่ายในการดำเนินงานตามภารกิจ

5.1) เงินทดลองราชการ ประกอบด้วย

(หน่วย : บาท)

	2562	2561
เงินทดรองราชการ - เพื่อการเยียวยาและช่วยเหลือผู้ได้รับความเสียหายกรณีเหตุการณ์ความไม่สงบ	10,000,000.00	10,000,000.00
เงินทดรองราชการ - เพื่อการดำเนินงาน	8,756,050.00	8,756,050.00
รวม เงินทดรองราชการ	**18,756,050.00**	**18,756,050.00**

ณ วันที่ 30 กันยายน 2562 เงินทดรองราชการ - เพื่อการดำเนินงานคงเหลือ จำนวน 8,756,050.00 บาท ประกอบด้วย

1) เงินทดรองราชการของส่วนกลาง จำนวน 6,000,000.00 บาท เป็นเงินทดรองราชการเพื่อเป็นค่าใช้จ่ายในการดำเนินงาน ประกอบด้วย ส่วนกลาง 4,050,000.00 บาท ในจำนวนนี้ได้โอนจัดสรรให้หน่วยงานส่วนภูมิภาค ตามหนังสือกรมบัญชีกลาง ที่ กค 0423.3/ว 439 ลงวันที่ 2 ธันวาคม 2552 จำนวน 65 แห่ง ๆ ละ 30,000.00 บาท เป็นเงินจำนวน 1,950,000.00 บาท

2) เงินทดรองราชการของส่วนภูมิภาค จำนวน 2,756,050.00 บาท ซึ่งอยู่ระหว่างดำเนินการตรวจสอบและแก้ไข จำนวน 40,000.00 บาท เกิดจากกรมบัญชีกลางทำรายการเอกสารยกยอดเพิ่มเข้ามาในงบทดรอง ตามหนังสือที่ กค 0423.4/22512 ลงวันที่ 28 กรกฎาคม 2557 เรื่อง การปรับปรุงเงินทดรองราชการ กรมพัฒนาสังคมและสวัสดิการได้มีหนังสือถึงกรมบัญชีกลาง ที่ พม 0601.04/13629 ลงวันที่ 30 พฤศจิกายน 2560 เรื่องขอดำเนินการปรับปรุงลดยอดบัญชีเงินทดรองราชการ ประกอบด้วย

(1) ศูนย์สงเคราะห์และฝึกอาชีพเด็กและเยาวชน จังหวัดศรีสะเกษ จำนวน 20,000.00 บาท (เดิมเป็นเงินทดรองราชการของนิคมห้วยคล้า สังกัดกรมประชาสงเคราะห์ ซึ่งยุบเลิกภารกิจ)

(2) สำนักส่งเสริมและสนับสนุนวิชาการ 8 จำนวน 20,000.00 บาท (เดิมเป็นเงินทดรองของสถานสงเคราะห์คนชราบ้านลพบุรี กรมประชาสงเคราะห์ ถ่ายโอนภารกิจไปยังองค์การบริหารส่วนจังหวัด)

5.2) เงินฝากสถาบันการเงิน ประกอบด้วย

(หน่วย : บาท)

	2562	2561
เงินฝากธนาคารเพื่อนำส่งคลัง	280,408.74	3,000.00
เงินฝากธนาคาร (เงินงบประมาณ)	7,403,032.26	13,320,346.19
เงินฝากธนาคาร (เงินนอกประมาณ)	22,500.00	0.00
เงินฝากกระแสรายวันที่สถาบันการเงิน	6,527,400.49	9,607,770.28
เงินฝากออมทรัพย์ที่สถาบันการเงิน	2,565,913.44	2,298,523.44
รวมเงินฝากสถาบันการเงิน	**16,799,254.93**	**25,229,639.91**

5.2.1) เงินฝากกระแสรายวันที่สถาบันการเงิน ประกอบด้วย **(หน่วย : บาท)**

	2562	2561
เงินรับฝากผู้ใช้บริการในสถานคุ้มครอง	5,991,562.31	5,461,929.40
เงินรายได้ค่าบำรุงกิจการนิคม	0.00	1,814,173.00
เงินบริจาคเจาะจง	82,453.00	94,022.00
เงินบริจาคทั่วไป	30,969.00	36,600.00
เงินรับฝากอื่น	422,416.18	500,314.18
เงินรับฝากถอนคืนรอตรวจสอบ	00.00	1,700,704.70
รวม เงินฝากกระแสรายวันที่สถาบันการเงิน	**6,527,400.49**	**9,607,770.28**

5.2.2) เงินฝากออมทรัพย์ที่สถาบันการเงิน ประกอบด้วย **(หน่วย : บาท)**

	2562	2561
เงินรับฝากผู้ใช้บริการในสถานคุ้มครอง	1,657,400.91	1,186,484.91
เงินบริจาคเจาะจง (รายได้รอการรับรู้)	908,512.53	905,115.17
เงินบริจาคเจาะจงรอตรวจสอบ (รายได้รอการรับรู้)	0.00	195,582.61
บัญชีได้ของ - ได้บุญรอตรวจสอบ (เงินรับฝากอื่น)	0.00	11,340.75
รวมเงินฝากออมทรัพย์ที่สถาบันการเงิน	**2,565,913.44**	**2,298,523.44**

5.3) เงินฝากคลัง ประกอบด้วย

(หน่วย : บาท)

	2562	2561
เงินค่ารายได้ค่าบำรุงกิจการนิคม	113,599,334.75	50,753,462.73
เงินประกันสัญญา	23,885,922.86	23,386,110.78
เงินรายได้จากการให้เช่าที่พักคนเดินทาง	6,365,844.38	7,801,885.74
เงินบริจาคเจาะจง	7,015,001.58	5,108,531.28
เงินโอนขายบิลเหลือจ่าย	1,418,709.72	2,738,142.71
เงินบริจาคทั่วไป	2,706,462.09	2,274,725.85
เงินฝากเพื่อรับชำระหนี้การนิคม	1,953,878.87	1,824,436.39
เงินฝากสะสมค่าอาหาร	749,107.21	749,107.21
เงินฝากเพื่อบูรณะทรัพย์สินของกรม	265,193.45	698,877.50
เงินทุนฝึกอาชีพ	57,386.88	83,349.88
เงินรับฝากผู้ใช้บริการในสถานคุ้มครอง	7,364.00	7,364.00
เงินค่าธรรมเนียมการสอบแข่งขัน	9,600.00	0.00
เงินรับฝากอื่น	0.00	679,700.00
เงินบริจาคทั่วไปรอตรวจสอบ	0.00	1,034,549.51
เงินทุนฝึกอาชีพรอตรวจสอบ	0.00	2,170,420.30
เงินรับฝากรอตรวจสอบ	0.00	7,674,469.55
เงินฝากคลังรอกรมบัญชีกลางตรวจสอบ	132,185.62	132,185.62
เงินบริการจัดนิคมรอตรวจสอบ	238,662.51	371,762.51
เงินฝากสะสมค่าอาหารรอตรวจสอบ	3,201,847.68	3,201,847.68
เงินบริจาคเจาะจงรอตรวจสอบ	22,753,361.39	26,452,267.87
รวมเงินฝากคลัง	**184,359,862.99**	**137,143,197.11**

หมายเหตุ 6 ลูกหนี้ระยะสั้น

(หน่วย : บาท)

	2562	2561
ลูกหนี้เงินยืมในงบประมาณ	1,092,971.00	11,780,687.00
ลูกหนี้เงินยืมนอกงบประมาณ	971,080.00	971,080.00
รายได้ค้างรับบุคคลภายนอก	4,144.90	0.00
ค้างรับจากกรมบัญชีกลาง	1,477,196.02	3,178,036.08
รวม ลูกหนี้ระยะสั้น	**3,545,391.92**	**15,929,803.08**

ลูกหนี้เงินยืมในงบประมาณ ณ วันสิ้นปี แยกตามอายุหนี้ ดังนี้

(หน่วย : บาท)

ลูกหนี้เงินยืมในงบประมาณ	ยังไม่ถึงกำหนดชำระและการส่งใช้ใบสำคัญ	ถึงกำหนดชำระและการส่งใช้ใบสำคัญ	เกินกำหนดชำระและการส่งใช้ใบสำคัญ	รวม
2562	1,085,526.00	7,445.00	0.00	1,092,971.00
2561	6,517,749.00	4,412,666.00	850,272.00	11,780,687.00

ลูกหนี้เงินยืมในงบประมาณ ณ วันสิ้นปี แยกตามอายุหนี้ ดังนี้

(หน่วย : บาท)

ลูกหนี้เงินยืมนอกงบประมาณ	ยังไม่ถึงกำหนดชำระและการส่งใช้ใบสำคัญ	ถึงกำหนดชำระและการส่งใช้ใบสำคัญ	เกินกำหนดชำระและการส่งใช้ใบสำคัญ	รวม
2562	0.00	0.00	971,080.00	971,080.00
2561	0.00	0.00	971,080.00	971,080.00

ณ วันที่ 30 กันยายน 2562 บัญชีลูกหนี้เงินนอกงบประมาณ จำนวน 971,080.00 บาท เป็นลูกหนี้เงินยืมนอกงบประมาณของนิคมสร้างตนเองกระเสียว จังหวัดสุพรรณบุรี ตั้งแต่ปีงบประมาณ 2560 ไม่มีการเคลื่อนไหว โดยกลุ่มตรวจสอบภายในได้รายงานผลการตรวจสอบให้อธิบดีทราบ และอธิบดีมอบหมายให้กลุ่มกฎหมายดำเนินการตรวจสอบข้อเท็จจริง ปัจจุบันอยู่ระหว่างดำเนินการในส่วนที่เกี่ยวข้อง

หมายเหตุ 7 เงินลงทุนระยะสั้น

(หน่วย : บาท)

	2562	2561
เงินฝากประจำ	6,360,466.51	6,703,934.13
รวม เงินลงทุนระยะสั้น	**6,360,466.51**	**6,703,934.13**

เงินฝากประจำ ประกอบด้วย

(หน่วย : บาท)

	2562	2561
กองทุนสงเคราะห์ผู้ประสบภัย	6,360,466.51	6,303,542.88
บัญชีทุนพระสุนทรวาจา	0.00	249,511.95
บัญชีทุนศูนย์บริการชุมชนประสงค์-สุดสาคร ตู้จินดา	0.00	150,879.30
รวม เงินฝากประจำ	**6,360,466.51**	**6,703,934.13**

ณ วันที่ 30 กันยายน 2562 บัญชีเงินฝากประจำ จำนวน 6,360,466.51 บาท เป็นเงินบริจาคที่มีวัตถุประสงค์เพื่อนำดอกผลมาใช้จ่ายช่วยเหลือประชาชนผู้มีรายได้น้อยที่ประสบปัญหาทางสังคม ไม่มีรายการเคลื่อนไหวเป็นเวลานาน มีเพียงดอกเบี้ยรับเพิ่มขึ้นระหว่างปี จำนวน 56,923.63 บาท

หมายเหตุ 8 ลูกหนี้ระยะยาว

(หน่วย : บาท)

	2562	2561
ลูกหนี้อื่นระยะยาว		
ลูกหนี้ฟ้องคดีรอจำหน่ายหนี้สูญ		
- ฟ้องล้มละลาย	226,810.00	226,810.00
- คดีละเมิด	254,869.95	254,869.95
- ลูกหนี้คดีแพ่ง	8,317.00	8,317.00
รวม ลูกหนี้ฟ้องคดี	489,996.95	489,996.95
ลูกหนี้เงินยืมค้างชำระ	325,400.00	325,400.00
ลูกหนี้ระยะยาวอื่น	36,670.00	36,670.00
ดอกเบี้ยค้างรับของเงินทุนหมุนเวียนการนิคม-ประชาสงเคราะห์	41,893,429.21	48,820,038.01
รวมลูกหนี้อื่นระยะยาว	42,745,496.16	49,672,104.96
หัก ค่าเผื่อหนี้สงสัยจะสูญ	(42,745,496.16)	(49,672,104.96)
รวมลูกหนี้อื่นระยะยาว (สุทธิ)	**0.00**	**0.00**

8.1 ลูกหนี้ฟ้องคดี จำนวน 489,996.95 บาท (สี่แสนแปดหมื่นเก้าพันเก้าร้อยเก้าสิบหกบาทเก้าสิบห้าสตางค์) ประกอบด้วย

(1) ลูกหนี้ฟ้องล้มละลาย นายสุทัศน์ สองเมือง และนายพรหม นภาอารักษ์

(2) ลูกหนี้คดีละเมิด นายสุเจนต์ อินทรศร

(3) ลูกหนี้คดีแพ่ง นายเจริญ ลอแท

กรมพัฒนาสังคมและสวัสดิการ ได้มีหนังสือ ที่ พม 0316.4/5659 ลงวันที่ 10 พฤษภาคม 2556 เพื่อขอจำหน่ายหนี้สูญ ลูกหนี้ตามคำพิพากษา และ มีหนังสือ ที่ พม 0603.7/1397 ลงวันที่ 24 เมษายน 2558 จัดส่งข้อมูลประกอบการพิจารณาเพิ่มเติม ตามหนังสือกรมบัญชีกลาง ที่ กค 0410.4/13727 ลงวันที่ 8 เมษายน 2558 ซึ่งขณะนี้อยู่ระหว่างรอกรมบัญชีกลางพิจารณาอนุมัติจำหน่ายหนี้สูญ

8.2 ลูกหนี้เงินยืมค้างชำระ จำนวน 325,400.00 บาท (สามแสนสองหมื่นห้าพันสี่ร้อยบาทถ้วน) คือ ลูกหนี้เงินยืมค้างชำระของสถานสงเคราะห์คนชราภูเก็ต (ศูนย์พัฒนาการจัดสวัสดิการสังคมผู้สูงอายุภูเก็ต) ไม่มีรายละเอียดประกอบการยืม มียอดคงค้างในบัญชีตั้งแต่ปีงบประมาณ 2557 ปัจจุบันอยู่ระหว่างฟ้องคดี

8.3 ลูกหนี้ระยะยาวอื่น จำนวน 36,670.00 บาท คือ ลูกหนี้ค่าปุ๋ยวิทยาศาสตร์ของนิคมสร้างตนเองพระพุทธบาท รับมาพร้อมจากการตั้งนิคมใหม่ก่อนเข้าระบบ GFMIS วันที่ 1 ตุลาคม 2557 เพื่อส่งเสริมอาชีพให้กับสมาชิกนิคมสร้างตนเองจังหวัดลพบุรี โดยมิได้ให้กู้เป็นตัวเงินแต่ให้เป็นวัสดุประเภทปุ๋ยแทนและไม่มีดอกเบี้ย เมื่อนิคมฯ จัดเก็บเงินคืนได้จะนำส่งเป็นเงินนอกงบประมาณประเภทบริการจัดนิคมฯ ซึ่งปัจจุบันลูกหนี้บางรายไม่อยู่ในแปลงที่ดิน บางรายเสียชีวิตไม่สามารถรับสภาพหนี้ได้

8.4) ดอกเบี้ยค้างรับของเงินทุนหมุนเวียนการนิคมประชาสงเคราะห์ ตามมติคณะรัฐมนตรี วันที่ 24 สิงหาคม 2547 ให้ยุบเลิกเงินทุนหมุนเวียนการนิคมประชาสงเคราะห์ สิ้นสุดวันที่ 31 มีนาคม 2554 และตามมติคณะกรรมการชำระบัญชีเงินทุนหมุนเวียนการนิคมประชาสงเคราะห์ ครั้งที่ 6 เมื่อวันที่ 26 พฤษภาคม 2554 กรมพัฒนาสังคมและสวัสดิการรับโอน ดอกเบี้ยค้างรับจากเงินทุนหมุนเวียนการนิคมประชาสงเคราะห์ มาในระหว่างปีงบประมาณ 2554 และตามบันทึกสำนักพัฒนาสังคม ที่ พม 0318/7785 ลงวันที่ 29 สิงหาคม 2554 เรื่อง โอนปิดหน่วยเบิกจ่ายในระบบ GFMIS ของบัญชีเงินทุนหมุนเวียนการนิคมประชาสงเคราะห์ และกรมพัฒนาสังคมและสวัสดิการได้บันทึกบัญชีในระบบ GFMIS โดยจัดประเภทอยู่ในลูกหนี้ระยะยาว ซึ่งดอกเบี้ยค้างรับดังกล่าวได้ตั้งค่าเผื่อหนี้สงสัยจะสูญไว้แล้วเต็มจำนวนในงวดปี 2562 มียอดยกมาต้นงวด จำนวน 48,820,038.01 บาท ได้รับชำระงวดนี้ จำนวน 6,926,608.80 บาท คงเหลือปลายงวด จำนวน 41,893,429.21 บาท

หมายเหตุ 9 เงินให้กู้ยืมระยะยาว

(หน่วย : บาท)

	2562	2561
เงินให้กู้ยืม - บุคคลภายนอก		
ลูกหนี้เงินให้กู้ยืมทุนหมุนเวียนการนิคมประชาสงเคราะห์		
ยอดยกมาต้นงวด	224,710,632.45	230,745,326.28
หัก ชำระระหว่างงวด	(6,624,583.08)	(6,034,693.83)
ยอดปลายงวด	218,086,049.37	224,710,632.45
หัก ค่าเผื่อหนี้สงสัยจะสูญ	(218,086,049.37)	(224,710,632.45)
ยอดคงเหลือปลายงวด	0.00	0.00
รวมเงินให้กู้ยืมระยะยาว	**0.00**	**0.00**

ลูกหนี้เงินให้กู้ยืมของเงินทุนหมุนเวียนการนิคมประชาสงเคราะห์ เกิดจากในระหว่างปีงบประมาณ 2554 กรมพัฒนาสังคมและสวัสดิการรับโอนสินทรัพย์และทุนจากเงินทุนหมุนเวียนการนิคมประชาสงเคราะห์ ซึ่งได้ยุบเลิกตามมติคณะรัฐมนตรี วันที่ 24 สิงหาคม 2547 และตามมติคณะกรรมการชำระบัญชีเงินทุนหมุนเวียนการนิคมประชาสงเคราะห์ ครั้งที่ 6 เมื่อวันที่ 26 พฤษภาคม 2554 ที่มีมติให้ยุบเลิกเงินทุนหมุนเวียนการนิคมประชาสงเคราะห์ สิ้นสุดวันที่ 31 มีนาคม 2554 และตามบันทึกสำนักพัฒนาสังคม ที่ พม 0318/7785 ลงวันที่ 29 สิงหาคม 2554 เรื่อง โอนปิดหน่วยเบิกจ่ายในระบบ GFMIS ของบัญชีเงินทุนหมุนเวียนการนิคมประชาสงเคราะห์ และกรมพัฒนาสังคมและสวัสดิการได้บันทึกบัญชีในระบบ GFMIS ซึ่งลูกหนี้เงินให้กู้ยืมดังกล่าวได้ตั้งค่าเผื่อหนี้สงสัยจะสูญไว้แล้วเต็มจำนวนในงวดปี 2562 มียอดยกมาต้นงวด จำนวน 224,710,632.45 บาท ได้รับชำระในงวดนี้ จำนวน 6,624,583.08 บาท และคงเหลือปลายงวด จำนวน 218,086,049.37 บาท

หมายเหตุ 10 ที่ดิน อาคารและอุปกรณ์

(หน่วย : บาท)

	2562	2561
อาคารและสิ่งปลูกสร้าง	2,358,393,254.31	2,249,949,301.42
หัก ค่าเสื่อมราคาสะสม - อาคารและสิ่งปลูกสร้าง	(943,162,999.69)	(857,931,739.30)
อาคารและสิ่งปลูกสร้าง - สุทธิ	**1,415,230,254.62**	**1,392,017,562.12**
ครุภัณฑ์	1,074,152,078.49	1,069,398,386.72
หัก ค่าเสื่อมราคาสะสม - ครุภัณฑ์	(821,714,382.44)	(802,224,834.51)
ครุภัณฑ์ - สุทธิ	**252,437,696.05**	**267,173,552.21**
งานระหว่างก่อสร้าง	**12,966,906.00**	**57,817,021.00**
รวม ที่ดิน อาคาร และอุปกรณ์ - สุทธิ	**1,680,634,856.67**	**1,717,008,135.33**

ณ วันที่ 30 กันยายน 2562 ที่ดิน อาคาร และอุปกรณ์ - สุทธิ จำนวน 1,680,634,856.67 บาท ในจำนวนนี้ มีงานระหว่างก่อสร้าง จำนวน 12,966,906.00 บาท ประกอบด้วย

(1) สัญญาจ้างก่อสร้างของสถานคุ้มครองคนไร้ที่พึ่งกุ่มสะแก จังหวัดเพชรบุรี ก่อสร้างอาคารนอนคอนกรีตเสริมเหล็ก 2 ชั้น ตอกเสาเข็ม พร้อมรื้อถอน ถมดิน จำนวน 1 หลัง สัญญาเลขที่ 2/2562 ลงวันที่ 12 ธันวาคม 2561 มูลค่าตามสัญญาจำนวน 6,498,000.00 บาท กำหนดชำระเงิน 8 งวด รับรู้งานระหว่างก่อสร้างในงวดบัญชีนี้ 2 งวด เป็นเงินจำนวน 1,299,600.00 บาท กำหนดแล้วเสร็จวันที่ 8 สิงหาคม 2562

(2) สัญญาจ้างก่อสร้างของศูนย์คุ้มครองคนไร้ที่พึ่งจังหวัดน่าน ก่อสร้างอาคารที่ทำการพร้อมสิ่งก่อสร้างประกอบ สัญญาเลขที่ 1/2562 ลงวันที่ 23 มกราคม 2562 มูลค่าตามสัญญา จำนวน 6,077,000.00 บาท กำหนดชำระเงิน 7 งวด รับรู้งานระหว่างก่อสร้างในงวดบัญชีนี้ 4 งวด เป็นเงินจำนวน 3,038,500.00 บาท กำหนดแล้วเสร็จวันที่ 19 กันยายน 2562

(3) สัญญาจ้างก่อสร้างของสถานคุ้มครองคนไร้ที่พึ่งบ้านเมตตา จังหวัดนครราชสีมา ก่อสร้างอาคารนอนคอนกรีตเสริมเหล็ก 2 ชั้น จำนวน 1 หลัง และก่อสร้างรั้วคอนกรีตบล็อกทึบชักร่องโชว์แนว สัญญาเลขที่ 1/2562 ลงวันที่ 24 มกราคม 2562 มูลค่าตามสัญญา จำนวน 3,987,000.00 บาท กำหนดชำระเงิน 8 งวด รับรู้เป็นงานระหว่างก่อสร้างในงวดบัญชีนี้ 6 งวด เป็นเงินจำนวน 2,990,250.00 บาท กำหนดแล้วเสร็จวันที่ 21 กันยายน 2562

(4) สัญญาจ้างก่อสร้างของศูนย์คุ้มครองคนไร้ที่พึ่งจังหวัดยโสธร ก่อสร้างอาคารที่ทำการชั้นเดียวพร้อมสิ่งปลูกสร้างประกอบสัญญาเลขที่ 5/2562 ลงวันที่ 7 มีนาคม 2562 มูลค่าตามสัญญา จำนวน 4,500,000.00 บาท กำหนดชำระเงิน 7 งวด รับรู้งานระหว่างก่อสร้างในงวดบัญชีนี้ 2 งวด เป็นเงินจำนวน 1,125,000.00 บาทกำหนดแล้วเสร็จวันที่ 2 พฤศจิกายน 2562

(5) สัญญาจ้างก่อสร้างของศูนย์คุ้มครองคนไร้ที่พึ่งจังหวัดเชียงราย ก่อสร้างอาคารที่ทำการชั้นเดียวพร้อมสิ่งก่อสร้างประกอบ สัญญาเลขที่ 61จ./2562 ลงวันที่ 9 เมษายน 2562 มูลค่าตามสัญญาจำนวน 5,290,000.00 บาทกำหนดชำระเงิน 7 งวด รับรู้งานระหว่างก่อสร้างในงวดบัญชีนี้ 2 งวด เป็นเงินจำนวน 1,322,500.00 บาท กำหนดแล้วเสร็จวันที่ 5 พฤศจิกายน 2562

(6) สัญญาจ้างก่อสร้างของศูนย์คุ้มครองคนไร้ที่พึ่งจังหวัดกำแพงเพชร ก่อสร้างอาคารที่ทำการชั้นเดียว พร้อมสิ่งก่อสร้างประกอบ สัญญาเลขที่ 1/2562 ลงวันที่ 7 พฤษภาคม 2562 มูลค่าตามสัญญา จำนวน 4,800,000.00 บาท กำหนดชำระเงิน 7 งวด รับรู้งานระหว่างก่อสร้างในงวดบัญชีนี้ 4 งวด เป็นเงินจำนวน 1,920,000.00 บาท กำหนดแล้วเสร็จวันที่ 1 กุมภาพันธ์ 2563

(7) สัญญาจ้างก่อสร้างของศูนย์คุ้มครองคนไร้ที่พึ่งจังหวัดพิจิตร ก่อสร้างอาคารที่ทำการพร้อมสิ่งก่อสร้างประกอบสัญญาเลขที่ 1/2562 ลงวันที่ 12 มิถุนายน 2562 มูลค่าตามสัญญา จำนวน 11,111,111.00 บาท กำหนดชำระเงิน 9 งวด รับรู้งานระหว่างก่อสร้างในงวดบัญชีนี้ 1 งวด เป็นเงินจำนวน 555,556.00 บาท กำหนดแล้วเสร็จวันที่ 8 มีนาคม 2563

(8) สัญญาจ้างก่อสร้างของสถานคุ้มครองคนไร้ที่พึ่งประจวบคีรีขันธ์ จังหวัดประจวบคีรีขันธ์ ปรับปรุงซ่อมแซมอาคารนอนผู้รับบริการ จำนวน 4 หลัง สัญญาเลขที่ 3/2562 ลงวันที่ 14 มิถุนายน 2562 มูลค่าตามสัญญา จำนวน 1,590,000.00 บาท กำหนดชำระเงิน 4 งวด รับรู้งานระหว่างก่อสร้างในงวดบัญชีนี้ 2 งวด เป็นเงินจำนวน 715,500.00 บาทกำหนดแล้วเสร็จวันที่ 11 ธันวาคม 2562

ในงวดบัญชีปี 2562 กรมพัฒนาสังคมและสวัสดิการได้ดำเนินการตัดโอนที่ดิน อาคาร และอุปกรณ์ - สุทธิ ของหน่วยเบิกจ่ายที่ถูกตัดโอนภารกิจไปสังกัดกรมอื่นตามโครงสร้างใหม่ จำนวน 801,482.70 บาท ซึ่งบันทึกบัญชีคู่กับบัญชีค่าใช้จ่ายโอนสินทรัพย์ระหว่างหน่วยงาน ตามหมายเหตุ 29.2

อาคารและสิ่งปลูกสร้างทั้งหมดตั้งอยู่บนที่ดินราชพัสดุและมีค่าเสื่อมราคาประจำปี จำนวน 170,135,956.81 บาท ตามหมายเหตุ 28

หมายเหตุ 11 สินทรัพย์ไม่มีตัวตน

(หน่วย : บาท)

	2562	2561
โปรแกรมคอมพิวเตอร์	63,461,808.27	295,079,726.22
หัก ค่าตัดจำหน่ายสะสม	(52,790,461.99)	(284,795,302.41)
รวม สินทรัพย์ไม่มีตัวตน - สุทธิ	**10,671,346.28**	**10,284,423.81**

ในงวดบัญชีปี 2562 มีค่าตัดจำหน่ายประจำปี จำนวน 7,183,274.90 บาท ตามหมายเหตุ 28

หมายเหตุ 12 เจ้าหนี้ระยะสั้น

(หน่วย : บาท)

	2562	2561
เจ้าหนี้การค้า	11,940,105.48	12,411,545.09
เจ้าหนี้อื่น-หน่วยงานภาครัฐ	299,856.03	967,409.16
ค่าสาธารณูปโภคค้างจ่าย	4,193,527.80	2,259,699.95
ใบสำคัญค้างจ่าย	6,311,808.07	13,423,439.91
ค่าใช้จ่ายค้างจ่ายอื่น	5,000.00	7,268.53
รวม เจ้าหนี้ระยะสั้น	**22,750,297.38**	**29,069,362.64**

หมายเหตุ 13 เงินทดรองราชการรับจากคลังระยะสั้น

(หน่วย : บาท)

	2562	2561
เงินทดรองราชการรับจากคลัง–อื่นๆ	10,000,000.00	10,000,000.00
เงินทดรองราชการรับจากคลัง - ช่วยเหลือผู้ประสบภัยพิบัติ	3,578,391.45	3,578,391.45
รวม เงินทดรองราชการรับจากคลังระยะสั้น	**13,578,391.45**	**13,578,391.45**

ณ วันที่ 30 กันยายน 2562 เงินทดรองราชการรับจากคลังระยะสั้น จำนวน 13,578,391.45 บาท ประกอบด้วย

13.1) เงินทดรองราชการรับจากคลัง - อื่น ๆ จำนวน 10,000,000.00 บาท เป็นเงินทดรองราชการเพื่อการเยียวยาและช่วยเหลือผู้ได้รับความเสียหายกรณีเหตุการณ์ความไม่สงบทางการเมืองตั้งแต่วันที่ 21 มีนาคม 2553 เป็นต้นไปตามมติคณะรัฐมนตรี วันที่ 20 เมษายน 2553 โดยนำฝากธนาคารประเภทออมทรัพย์

13.2) เงินทดรองราชการรับจากคลัง-ช่วยเหลือผู้ประสบภัยพิบัติ จำนวน 3,578,391.45 บาท เกิดจากกรมบัญชีกลางทำรายการเอกสารยกยอดเพิ่มเข้ามาในงบทดลอง ตามหนังสือที่ กค 0423.4/22512 ลงวันที่ 28 กรกฎาคม 2557 เรื่อง การปรับปรุงเงินทดรองราชการ ประกอบด้วย

(1) ศูนย์พัฒนาราษฎรบนพื้นที่สูงจังหวัดตาก จำนวน 3,165,997.23 บาท

(2) ศูนย์พัฒนาราษฎรบนพื้นที่สูงจังหวัดน่าน จำนวน 251,394.22 บาท

(3) สถานสงเคราะห์เด็กบ้านสงขลา จังหวัดสงขลา จำนวน 161,000.00 บาท

กรมพัฒนาสังคมและสวัสดิการได้มีหนังสือถึงกรมบัญชีกลาง ที่ พม 0601.04/1359 ลงวันที่ 29 พฤศจิกายน 2560 เรื่อง ขอความร่วมมือในการตรวจสอบการยกยอดบัญชีบัญชีพัก - เงินทดรองราชการในระบบ GFMIS

หมายเหตุ 14 เงินรับฝากระยะสั้น

(หน่วย : บาท)

	2562	2561
เงินรับฝากอื่น	10,408,129.89	11,519,482.95
เงินประกันผลงาน	0.00	78,000.00
เงินประกันอื่น	**24,297,509.76**	**23,730,580.78**
รวม เงินรับฝากระยะสั้น	**34,705,639.65**	**35,328,063.73**

14.1) เงินรับฝากอื่น ประกอบด้วย

(หน่วย : บาท)

	2562	2561
เงินรับฝากผู้ใช้บริการในสถานคุ้มครอง	7,656,327.22	6,655,778.31
เงินรับฝากเพื่อการรับชำระหนี้การนิคมประชาสงเคราะห์	1,953,878.87	1,824,436.39
เงินรับฝากสนับสนุนกองทุน	0.00	683,900.00
เงินรับฝากประกันสังคม	0.00	240,045.00
เงินรับฝากสมทบค่าน้ำค่าไฟ	309,616.18	260,296.18
เงินรับฝากประกันการใช้ที่ดิน	9,000.00	9,000.00
เงินทุนหมุนเวียนการนิคมประชาสงเคราะห์นำส่งกรม	2,000.00	1,500.00
เงินรับฝากบำรุงกิจการนิคมรอนำส่งกรม	0.00	296.00
เงินรับฝากประกันทัณฑ์บน	112,800.00	0.00
เงินรับฝากบริจาคเจาะจง	82,453.00	0.00
เงินรับฝากบริจาค	30,969.00	0.00
เงินรับฝากประกันสัญญา	35,000.00	0.00
เงินรับฝากประกันรอนำส่งรายได้แผ่นดิน	83,900.00	0.00
เงินรับฝากบัญชีได้ของ - ได้บุญรอตรวจสอบ	0.00	11,340.75
เงินรับฝากยกยอดกรมบัญชีกลางรอตรวจสอบ	132,185.62	132,185.62
เงินรับฝากถอนคืนรอตรวจสอบ	0.00	1,700,704.70
รวม เงินรับฝากอื่น	**10,408,129.89**	**11,519,482.95**

14.2) เงินประกันอื่น ประกอบด้วย

(หน่วย : บาท)

	2562	2561
เงินประกันการใช้ที่ดินส่วนภูมิภาค	8,966,413.79	7,638,683.71
เงินประกันสัญญาส่วนกล่าง	3,539,370.72	4,498,590.32
เงินประกันการใช้ที่ดินส่วนภูมิภาค	9,940,905.00	9,641,886.50
เงินประกันการใช้ที่ดินส่วนกลาง	1,850,820.25	1,946,420.25
เงินประกันซองส่วนกลาง	0.00	5,000.00
รวม เงินประกันอื่น	**24,297,509.76**	**23,730,580.78**

หมายเหตุ 15 หนี้สินไม่หมุนเวียนอื่น

(หน่วย : บาท)

	2562	2561
รายได้เงินบำรุงกิจการนิคมรับล่วงหน้า	45,605.15	0.00
เบิกเกินส่งคืนรอนำส่ง	6,208.00	0.00
รวม หนี้สินไม่หมุนเวียนอื่น	**51,813.15**	**0.00**

หมายเหตุ 16 รายได้รอการรับรู้ระยะยาว

(หน่วย : บาท)

	2562	2561
สินทรัพย์รับบริจาค	15,318,646.11	16,126,382.40
เงินรับบริจาคเจาะจง	9,320,247.11	6,107,668.45
เงินรับบริจาคเจาะจงรอตรวจสอบ	29,113,827.90	33,351,784.61
รายได้รอการรับรู้ระยะยาวรอการปรับปรุง	(338,170.00)	0.00
รวม รายได้รอการรับรู้ระยะยาว	**53,414,578.12**	**55,585,835.46**

หมายเหตุ 17 เงินทดรองราชการรับจากคลังระยะยาว

(หน่วย : บาท)

	2562	2561
เงินทดรองราชการรับจากคลัง - เพื่อการดำเนินงาน	8,756,050.00	8,756,050.00
รวม เงินทดรองราชการรับจากคลังระยะยาว	**8,756,050.00**	**8,756,050.00**

ณ วันที่ 30 กันยายน 2562 เงินทดรองราชการรับจากคลังเพื่อการดำเนินงานจำนวน 8,756,050.00 บาท เป็นเงินทดรองราชการรับจากคลังเพื่อการใช้จ่ายในการดำเนินงานเมื่อหมดความจำเป็นต้องคืนกระทรวงการคลัง โดยนำฝากธนาคารประเภทออมทรัพย์ประกอบด้วย

17.1) เงินทดรองราชการของส่วนกลาง จำนวน 6,000,000.00 บาท เป็นเงินทดรองราชการ เพื่อเป็นค่าใช้จ่ายในการดำเนินงาน ประกอบด้วย ส่วนกลาง 4,050,000.00 บาท ในจำนวนนี้ได้โอนจัดสรรให้หน่วยงานส่วนภูมิภาค ตามหนังสือกรมบัญชีกลาง ที่ กค 0423.3/ว 439 ลงวันที่ 2 ธันวาคม 2552 จำนวน 65 แห่ง ๆ ละ 30,000.00 บาท เป็นเงินจำนวน 1,950,000.00 บาท

17.2) เงินทดรองราชการของส่วนภูมิภาค จำนวน 2,756,050.00 บาท ซึ่งอยู่ระหว่างดำเนินการตรวจสอบและแก้ไข จำนวน 40,000.00 บาท เกิดจากกรมบัญชีกลางทำรายการเอกสารยกยอดเพิ่มเข้ามาในงบทดลองตามหนังสือที่ กค 0423.4/22512 ลงวันที่ 28 กรกฎาคม 2557 เรื่อง การปรับปรุงเงินทดรองราชการ กรมพัฒนาสังคมและสวัสดิการได้มีหนังสือถึงกรมบัญชีกลาง ที่ พม 0601.04/13629 ลงวันที่ 30 พฤศจิกายน 2560 เรื่อง ขอดำเนินการปรับปรุงลดยอดบัญชีเงินทดรองราชการ ประกอบด้วย

(1) ศูนย์สงเคราะห์และฝึกอาชีพเด็กและเยาวชนศรีสะเกษ จังหวัดศรีสะเกษ จำนวน 20,000.00 บาท (เดิมเป็นเงินทดรองราชการของนิคมสร้างตนเองห้วยคล้า สังกัดกรมประชาสงเคราะห์ซึ่งยุบเลิกภารกิจ)

(2) สำนักส่งเสริมและสนับสนุนวิชาการ 8 จำนวน 20,000.00 บาท (เดิมเป็นเงินทดรองราชการของสถานสงเคราะห์คนชราบ้านลพบุรี กรมประชาสงเคราะห์ ถ่ายโอนภารกิจไปยังองค์การบริหารส่วนจังหวัด)

หมายเหตุ 18 หนี้สินไม่หมุนเวียนอื่น

(หน่วย : บาท)

	2562	2561
ลูกหนี้คดีละเมิด	254,869.95	254,869.95
รวม หนี้สินไม่หมุนเวียนอื่น	**254,869.95**	**254,869.95**

ณ วันที่ 30 กันยายน 2562 หนี้สินไม่หมุนเวียนอื่น จำนวน 254,869.95บาท เป็นลูกหนี้คดีละเมิด ตั้งแต่ปีงบประมาณ 2523 เป็นหนี้ของนายสุเจนต์ อินทรศร ซึ่งกรมพัฒนาสังคมและสวัสดิการ ได้มีหนังสือที่ พม 0316.4/5659 ลงวันที่ 10 พฤษภาคม 2556 ถึงกรมบัญชีกลางเพื่อรายงานการดำเนินคดีและขออนุมัติเป็นหนี้สูญและยุติเรื่องการดำเนินคดีกับลูกหนี้อยู่ระหว่างรอการพิจารณา

หมายเหตุ 19 รายได้จากงบประมาณ

(หน่วย : บาท)

	2562	2561
รายได้จากงบประมาณปีปัจจุบัน		
รายได้จากงบบุคลากร	751,503,172.15	759,254,978.30
รายได้จากงบดำเนินงาน	690,717,143.06	736,178,856.01
รายได้จากงบลงทุน	101,678,712.30	228,726,815.54
รายได้จากงบอุดหนุน	467,671,725.00	467,031,716.00
รายได้จากงบกลาง	525,538,875.57	520,747,916.77
รายได้จากงบรายจ่ายอื่น	95,465,915.30	122,908,870.99
หัก เบิกเกินส่งคืนเงินงบประมาณ	(10,545,871.83)	(14,980,981.39)
รวม รายได้จากงบประมาณปีปัจจุบัน - สุทธิ	**2,622,029,671.55**	**2,819,868,172.22**
รายได้จากงบประมาณปีก่อน ๆ (เงินกันไว้เบิก)		
เหลื่อมปีเบิกจ่ายปีปัจจุบัน		
รายได้จากงบดำเนินงาน ปี 2559	0.00	8,980,440.00
รายได้จากงบดำเนินงาน ปี 2560	0.00	7,084,263.95
รายได้จากงบดำเนินงาน ปี 2561	10,083,531.29	0.00
รายได้จากงบลงทุน ปี 2560	0.00	42,303,219.59
รายได้จากงบลงทุน ปี 2561	39,061,396.46	0.00
รายได้จากงบกลาง ปี 2560	2,117,767.00	0.00
รายได้จากงบกลาง ปี 2561	601,103.60	75,000.00
รายได้จากงบรายจ่ายอื่น ปี 2560	0.00	1,953,921.00
รายได้จากงบรายจ่ายอื่น ปี 2561	473,922.00	0.00
รวม รายได้จากงบประมาณปีก่อน ๆ	**52,337,720.35**	**60,396,844.54**
รวม รายได้จากงบประมาณ	**2,674,367,391.90**	**2,880,265,016.76**

ในงวดบัญชีปี 2562 รายได้จากงบรายจ่ายอื่น จำนวน 95,465,915.30 บาท ในจำนวนนี้มีงบประมาณรายจ่ายประจำปีงบประมาณ 2562 ของกองทุนส่งเสริมการจัดสวัสดิการสังคม จำนวน 90,000,000.00 บาท รวมอยู่ด้วย บันทึกบัญชีคู่กับบัญชีค่าใช้จ่ายอุดหนุน - หน่วยงานภาครัฐ ตามหมายเหตุ 29.1

หมายเหตุ 20 รายได้จากการอุดหนุนและบริจาค

(หน่วย : บาท)

	2562	2561
รายได้จากการช่วยเหลือฯ ดำเนินงานจากแหล่งอื่น	70,500.00	5,586,550.00
รายได้จากการรับโอนสินทรัพย์ระหว่างหน่วยงาน	508,814.50	547,303.19
รายได้จากการบริจาค	4,445,659.14	4,290,510.55
รวม รายได้จากการอุดหนุนและบริจาค	**5,024,973.64**	**10,424,363.74**

หมายเหตุ 21 รายได้อื่น

(หน่วย : บาท)

	2562	2561
รายได้ดอกเบี้ยเงินฝากจากสถาบันการเงิน	45.00	0.00
รายได้เงินนอกงบประมาณ	69,953,697.91	51,062,829.95
รายได้เพื่อการบูรณะทรัพย์สินของกรม	209,580.00	256,740.00
รายการปรับเงินฝากคลัง	0.00	83,800.00
รวม รายได้อื่น	**70,163,322.91**	**51,403,369.95**

รายได้เงินนอกงบประมาณ ประกอบด้วย

(หน่วย : บาท)

	2562	2561
รายได้เงินบำรุงกิจการนิคม	67,593,491.35	49,306,639.95
รายได้ค่าที่พักคนเดินทาง	1,812,860.00	1,756,190.00
รายได้โอนขายบิลเหลือจ่าย	501,197.56	0.00
รายได้เงินบำรุงกิจการนิคมค้างรับ	3,200.00	0.00
รายได้เงินทุนฝึกอาชีพ	3,037.00	0.00
รายได้อื่น	39,912.00	0.00
รวม รายได้เงินนอกงบประมาณ	**69,953,697.91**	**51,062,829.95**

หมายเหตุ 22 ค่าใช้จ่ายบุคลากร

(หน่วย : บาท)

	2562	2561
เงินเดือน	257,594,884.81	270,318,830.40
ค่าล่วงเวลา	6,078,430.00	8,344,576.36
ค่าจ้าง	154,324,856.01	165,635,915.19
ค่าตอบแทนพนักงานราชการ	339,352,056.26	323,777,361.16
เงินช่วยค่าครองชีพ	2,266,024.13	2,455,910.00
เงินรางวัลประจำปี	1,400.00	0.00
ค่ารักษาพยาบาล	34,994,064.61	37,119,694.33
เงินช่วยการศึกษาบุตร	3,058,475.95	3,824,114.05
เงินช่วยเหลือพิเศษกรณีเสียชีวิต	187,237.80	486,266.09
เงินชดเชย กบข.	3,942,796.33	4,029,131.43
เงินสมทบ กบข.	5,904,539.49	6,043,697.37
เงินสมทบ กสจ.	4,121,340.53	4,357,364.62
เงินสมทบกองทุนประกันสังคม	13,935,253.34	13,629,461.87
เงินสมทบกองทุนเงินทดแทน	540,725.98	0.00
ค่าเช่าบ้าน	5,221,004.17	4,173,483.38
ค่าใช้จ่ายบุคลากรอื่น	2,740,980.90	2,419,235.12
รวม ค่าใช้จ่ายบุคลากร	**834,264,070.31**	**846,615,041.37**

หมายเหตุ 23 ค่าบำเหน็จบำนาญ

(หน่วย : บาท)

	2562	2561
บำนาญ	258,802,574.34	251,138,233.76
เงินช่วยค่าครองชีพ	31,155,004.66	32,355,927.48
บำเหน็จ	106,841,054.61	103,176,101.00
บำเหน็จตกทอด	7,032,608.93	12,291,452.10
บำเหน็จดำรงชีพ	15,120,456.70	12,435,906.80
ค่ารักษาพยาบาล	48,789,912.32	47,141,988.34
เงินช่วยการศึกษาบุตร	801,146.25	985,084.50
บำเหน็จบำนาญอื่น	2,916,860.37	3,070,035.36
รวม ค่าบำเหน็จบำนาญ	**471,459,618.18**	**462,594,729.34**

หมายเหตุ 24 ค่าตอบแทน

(หน่วย : บาท)

	2562	2561
ค่าตอบแทนเฉพาะงาน	3,556,640.00	2,676,231.31
ค่าตอบแทนอื่น	0.00	16,360.00
รวมค่าตอบแทน	**3,556,640.00**	**2,692,591.31**

หมายเหตุ 25 ค่าใช้สอย

(หน่วย : บาท)

	2562	2561
ค่าใช้จ่ายฝึกอบรม	113,987,201.41	127,646,632.37
ค่าใช้จ่ายเดินทาง	39,147,631.44	39,194,555.12
ค่าซ่อมแซมและบำรุงรักษา	36,752,882.46	52,583,936.54
ค่าจ้างเหมาบริการ	166,885,033.26	190,737,680.63
ค่าธรรมเนียม	159,904.20	13,657.18
ค่าจ้างที่ปรึกษา	390,000.00	13,157,900.00
ค่าใช้จ่ายในการประชุม	5,223,377.07	5,601,344.51
ค่าเช่า	6,144,837.74	5,205,531.08
ค่าใช้จ่ายผลักส่งเป็นรายได้แผ่นดิน	15,922,385.84	7,047,430.63
ค่าประชาสัมพันธ์	59,486,475.99	62,315,457.40
ค่าใช้สอยอื่น	4,455,069.58	2,770,217.37
รวม ค่าใช้สอย	**448,554,798.99**	**506,274,342.83**

หมายเหตุ 26 ค่าวัสดุ

(หน่วย : บาท)

	2562	2561
ค่าวัสดุ	190,650,771.03	204,230,732.43
ค่าแก๊สและน้ำมันเชื้อเพลิง	24,343,985.62	31,736,108.21
ค่าครุภัณฑ์มูลค่าต่ำกว่าเกณฑ์	2,113,360.08	1,536,043.40
รวม ค่าวัสดุ	**217,108,116.73**	**237,502,884.04**

หมายเหตุ 27 ค่าสาธารณูปโภค

(หน่วย : บาท)

	2562	2561
ค่าไฟฟ้า	35,264,250.33	32,934,451.78
ค่าน้ำประปา	7,796,691.86	7,762,477.58
ค่าโทรศัพท์	8,741,982.71	9,408,296.92
ค่าบริการสื่อสารและโทรคมนาคม	5,854,565.68	5,708,468.47
รวม ค่าสาธารณูปโภค	**57,657,490.58**	**55,813,694.75**

หมายเหตุ 28 ค่าเสื่อมราคาและค่าตัดจำหน่าย

(หน่วย : บาท)

	2562	2561
อาคารและสิ่งปลูกสร้าง	100,930,879.77	94,263,280.40
ครุภัณฑ์	69,205,077.04	65,556,722.56
	170,135,956.81	159,820,002.96
สินทรัพย์ไม่มีตัวตน	7,183,274.90	7,388,074.03
รวม ค่าเสื่อมราคาและค่าตัดจำหน่าย	**177,319,231.71**	**167,208,076.99**

หมายเหตุ 29 ค่าใช้จ่ายจากการอุดหนุนและบริจาค

(หน่วย : บาท)

	2562	2561
ค่าใช้จ่ายอุดหนุน - หน่วยงานภาครัฐ	90,000,000.00	110,000,000.00
ค่าใช้จ่ายโอนสินทรัพย์ระหว่างหน่วยงาน	801,482.70	6,018,580.40
ค่าใช้จ่ายอุดหนุนเพื่อการดำเนินงาน - ภาคครัวเรือน	447,610,729.57	441,285,965.45
ค่าใช้จ่ายอุดหนุนเพื่อการดำเนินงาน - องค์กรไม่หวังผลกำไร	17,227,400.00	16,817,000.00
ค่าใช้จ่ายเพื่อการดำเนินงานอื่น	0.00	4,017,250.00
รวม ค่าใช้จ่ายจากการอุดหนุนและบริจาค	**555,639,612.27**	**578,138,795.85**

29.1) ในงวดบัญชีปี 2562ค่าใช้จ่ายอุดหนุน - หน่วยงานภาครัฐ จำนวน 90,000,000.00 บาท ซึ่งเป็นการจัดสรรงบประมาณรายจ่ายประจำปีงบประมาณ 2562 ให้กับกองทุนส่งเสริมการจัดสวัสดิการสังคม ทั้งจำนวน เป็นรายการผลักส่งไม่รับตัวเงินคู่กับบัญชีรายได้ระหว่างหน่วยงานรับเงินงบรายจ่ายอื่นจากรัฐบาล ตามหมายเหตุ 19

29.2) ในงวดบัญชีปี 2562 ค่าใช้จ่ายโอนสินทรัพย์ระหว่างหน่วยงาน จำนวน 801,482.70 บาท เกิดจากการโอนสินทรัพย์ หนี้สิน และทุนของหน่วยงานภายใต้สังกัดกรมพัฒนาสังคมและสวัสดิการถูกตัดโอนภารกิจไปสังกัดกรมใหม่ ตามพระราชบัญญัติปรับปรุงกระทรวงทบวง กรม (ฉบับที่ 14) พ.ศ.2558 ให้มีผลบังคับใช้ตั้งแต่วันที่ 6 มีนาคม 2558 โอนสินทรัพย์ให้หน่วยงานที่ถูกตัดโอนภารกิจไปสังกัดกรมอื่นตามโครงสร้างใหม่ ประกอบด้วย

	(หน่วย : บาท)
- กรมกิจการเด็กและเยาวชน	801,481.70
- สำนักงานปลัดกระทรวงการพัฒนาสังคมและความมั่นคงของมนุษย์	1.00
รวม	**801,482.70**

29.3) ค่าใช้จ่ายอุดหนุนเพื่อการดำเนินงาน - ภาคครัวเรือน ประกอบด้วย

(หน่วย : บาท)

	2562	2561
- เงินอุดหนุนสงเคราะห์ครอบครัวผู้มีรายได้น้อยและผู้ไร้ที่พึ่ง	260,116,850.00	244,976,160.00
- เงินอุดหนุนโครงการสนับสนุนองค์กรเอกชนสาธารณประโยชน์ด้านสวัสดิการสังคม	150,000,000.00	150,000,000.00
- เงินอุดหนุนเงินสงเคราะห์ผู้ติดเชื้อเอดส์และครอบครัว	19,415,980.00	17,267,000.00
- เงินอุดหนุนค่าใช้จ่ายเพื่อช่วยเหลือชาวเขาด้านสังคมสงเคราะห์	0.00	9,626,900.00
- เงินอุดหนุนสงเคราะห์ด้านเงินทุนประกอบอาชีพ	6,466,000.00	6,475,000.00
- ค่าใช้จ่ายในการสนับสนุนบทบาทองค์กรพัฒนาเอกชนในการดำเนินงานให้การช่วยเหลือและพัฒนาศักยภาพคนไร้ที่พึ่งฯ	5,986,725.00	6,000,000.00
- เงินอุดหนุนสนับสนุนการดำเนินงานสภาวิชาชีพสังคมสงเคราะห์	4,000,000.00	4,000,000.00
- เงินอุดหนุนสงเคราะห์คนไทยตกทุกข์ได้ยากในประเทศกลับภูมิลำเนาเดิม	107,345.00	265,316.00
- เงินอุดหนุนช่วยเหลือเยียวยาด้านการเงินตามหลักมนุษยธรรมเหตุการณ์ 14 ต.ค. 2516	1,512,000.00	1,510,800.00
- ค่าใช้จ่ายอื่น	5,829.57	1,164,789.45
รวม ค่าใช้จ่ายอุดหนุนเพื่อการดำเนินงาน - ภาคครัวเรือน	**447,610,729.57**	**441,285,965.45**

29.4 ค่าใช้จ่ายอุดหนุนเพื่อการดำเนินงาน - องค์กรไม่หวังผลกำไร ประกอบด้วย

(หน่วย : บาท)

	2562	2561
เงินอุดหนุนค่าใช้จ่ายงานพระธรรมจาริก	17,227,400.00	16,817,000.00
รวม ค่าใช้จ่ายอุดหนุนเพื่อการดำเนินงาน-องค์กรไม่หวังผลกำไร	**17,227,400.00**	**16,817,000.00**

หมายเหตุ 30 ค่าใช้จ่ายอื่น

(หน่วย : บาท)

	2562	2561
ขาดทุนสุทธิจากการจำหน่ายสินทรัพย์	4,575,062.30	3,932,608.15
ค่าใช้จ่ายอื่น	508,317.56	61,829.00
TR - หน่วยงานรับเงินนอกงบประมาณจากกรมบัญชีกลาง	(25,241,454.74)	(37,366,539.03)
TE - ปรับเงินฝากคลัง	25,171,441.74	36,993,697.50
รวม ค่าใช้จ่ายอื่น	**5,013,366.86**	**3,621,595.62**

หมายเหตุ 31 ภาระผูกพัน

กรมพัฒนาสังคมและสวัสดิการ มีภาระผูกพันตามสัญญา ณ วันที่ 30 กันยายน 2562 จำนวน 25 รายการ จำนวนเงิน 56,455,721.58 บาท มีรายละเอียดดังนี้

ลำดับที่	ขยายเวลาเบิกจ่ายตามแผนงบประมาณ(เงินกัน)	แหล่งของเงิน	จำนวน (รายการ)	จำนวนเงิน (บาท)
1	เงินงบประมาณ 2562			
		งบดำเนินงาน	1	3,900,000.00
		งบลงทุน	24	52,555,721.58
		รวม	**25**	**56,455,721.58**

รายงานฐานะเงินงบประมาณรายจ่ายปีปัจจุบันและปีก่อน

รายงานฐานะเงินงบประมาณรายจ่าย ประจำปีงบประมาณ พ.ศ. 2562

(หน่วย : บาท)

รายการ	งบสุทธิ	การสำรองเงิน	ใบสั่งซื้อ / สัญญา	เบิกจ่าย	คงเหลือ
แผนงานงบประมาณ					
1. แผนงาน : บุคลากรภาครัฐ (ด้านการแก้ไขปัญหาความยากจน ลดความเหลื่อมล้ำ และสร้างการเติบโตจากภายใน)					
งบบุคลากร	769,603,100.00	-	-	753,606,235.64	15,996,864.36
งบดำเนินงาน	22,747,000.00	-	-	22,321,958.97	425,041.03
รวมแผนงานที่ 1	**792,350,100.00**	**-**	**-**	**775,928,194.61**	**16,421,905.39**
2. แผนงาน : พื้นฐานด้านการแก้ไขปัญหาความยากจน ลดความเหลื่อมล้ำ และสร้างการเติบโตจากภายใน					
ผลผลิตที่ 1 : ข้อเสนอเชิงนโยบายเพื่อการพัฒนางานด้านสังคม					
งบดำเนินงาน	151,119,697.98	-	-	149,941,058.07	1,178,639.91
งบลงทุน	14,012,300.00	-	-	14,010,628.80	1,671.20
งบรายจ่ายอื่น	90,000.00	-	-	90,000.00	-
รวมแผนงานที่ 2	**165,221,997.98**	**-**	**-**	**164,041,686.87**	**1,180,311.11**
3. แผนงาน : ยุทธศาสตร์สร้างความมั่นคงและลดความเหลื่อมล้ำทางด้านเศรษฐกิจและสังคม					
โครงการที่ 1 : โครงการส่งเสริมและพัฒนาศักยภาพคนไร้ที่พึ่งและคนขอทาน					
งบดำเนินงาน	255,849,085.92	-	-	254,899,288.34	949,797.58
งบลงทุน	102,671,400.00	-	52,555,721.58	50,111,637.68	4,040.74
งบเงินอุดหนุน	317,939,336.00	-	-	290,193,325.00	27,746,011.00
งบรายจ่ายอื่น	61,000.00	-	-	60,000.00	1,000.00
รวม	**676,520,821.92**	**-**	**52,555,721.58**	**595,264,251.02**	**28,700,849.32**
โครงการที่ 2 : โครงการส่งเสริมและพัฒนาศักยภาพราษฎรบนพื้นที่สูง					
งบดำเนินงาน	44,931,900.00	-	-	44,867,446.49	64,453.51
งบลงทุน	10,049,000.00	-	-	10,047,524.52	1,475.48
งบเงินอุดหนุน	17,274,000.00	-	-	17,227,400.00	46,600.00
งบรายจ่ายอื่น	339,000.00	-	-	249,270.00	89,730.00
รวม	**72,593,900.00**	**-**	**-**	**72,391,641.01**	**202,258.99**

รายงานฐานะเงินงบประมาณรายจ่ายปีปัจจุบันและปีก่อน

รายงานฐานะเงินงบประมาณรายจ่าย ประจำปีงบประมาณ พ.ศ. 2562

(หน่วย : บาท)

รายการ	งบสุทธิ	การสำรองเงิน	ใบสั่งซื้อ / สัญญา	เบิกจ่าย	คงเหลือ
โครงการที่ 3 : โครงการส่งเสริมและพัฒนาศักยภาพสมาชิกนิคมสร้างตนเอง					
งบดำเนินงาน	28,999,600.00	-	1,500,000.00	27,236,078.86	263,521.14
งบลงทุน	19,918,900.00	-	-	19,918,896.36	3.64
งบรายจ่ายอื่น	5,000,000.00	-	-	4,898,099.90	101,900.10
รวม	**53,918,500.00**	**-**	**1,500,000.00**	**52,053,075.12**	**365,424.88**
โครงการที่ 4 : โครงการพัฒนาศักยภาพประชากรในพื้นที่ตามโครงการพระราชประสงค์ โครงการพระราชดำริ โครงการหลวง และพระดำริ					
งบดำเนินงาน	108,871,200.00	-	-	108,681,488.63	189,711.37
งบลงทุน	425,100.00	-	-	425,100.00	-
งบรายจ่ายอื่น	30,000.00	-	-	30,000.00	-
รวม	**109,326,300.00**	**-**	**-**	**109,136,588.63**	**189,711.37**
โครงการที่ 5 : โครงการส่งเสริมบทบาทและพัฒนาศักยภาพอาสาสมัคร เครือข่ายและภาคประชาสังคม					
งบดำเนินงาน	26,052,616.75	-	2,400,000.00	23,497,531.81	155,084.94
งบลงทุน	42,500.00	-	-	42,500.00	-
งบเงินอุดหนุน	160,000,000.00	-	-	159,986,725.00	13,275.00
รวม	**186,095,116.75**	**-**	**2,400,000.00**	**183,526,756.81**	**168,359.94**
รวมแผนงานที่ 3	**1,098,454,638.67**	**-**	**56,455,721.58**	**1,012,372,312.59**	**29,626,604.50**
4. แผนงาน : บูรณาการขับเคลื่อนการแก้ไขปัญหาจังหวัดชายแดนภาคใต้					
โครงการที่ 1 : โครงการสนับสนุนการแก้ไขปัญหาและพัฒนาศักยภาพประชากรเป้าหมายในพื้นที่จังหวัดชายแดนภาคใต้					
งบดำเนินงาน	55,027,200.00	-	-	54,982,210.63	44,989.37
รวมแผนงานที่ 4	**55,027,200.00**	**-**	**-**	**54,982,210.63**	**44,989.37**
5. แผนงาน : บูรณาการการต่อต้านการทุจริตและประพฤติมิชอบ					
โครงการที่ 1 : โครงการต่อต้านการทุจริตและประพฤติมิชอบ					
งบดำเนินงาน	2,528,000.00	-	-	2,525,611.00	2,389.00
รวมแผนงานที่ 5	**2,528,000.00**	**-**	**-**	**2,525,611.00**	**2,389.00**
รวมงบประมาณทั้งสิ้น	**2,113,581,936.65**	**-**	**56,455,721.58**	**2,009,850,015.70**	**47,276,199.37**

งบประมาณคงเหลือ จำนวน 47,276,199.37 บาท พับไปทั้งจำนวน

รายงานฐานะเงินงบประมาณรายจ่ายจากเงินกันไว้เบิกเหลื่อมปี ก่อนปีงบประมาณ พ.ศ. 2562 (ปี 2561)

(หน่วย : บาท)

รายการ	เงินกันไว้เบิกเหลื่อมปี 2561	เบิกจ่ายปี 2562	คงเหลือ
แผนงานงบประมาณ			
1. แผนงาน : พื้นฐานด้านการแก้ไขปัญหาความยากจน ลดความเหลื่อมล้ำ และสร้างการเติบโตจากภายใน			
ผลผลิตที่ 1 : ข้อเสนอเชิงนโยบายเพื่อการพัฒนางานด้านสังคม			
งบรายจ่ายอื่น	390,000.00	390,000.00	-
รวม	**390,000.00**	**390,000.00**	**-**
รวมแผนงานที่ 1	**390,000.00**	**390,000.00**	**-**
2. แผนงาน : ยุทธศาสตร์เสริมสร้างสวัสดิการสังคมและยกระดับคุณภาพชีวิต			
โครงการที่ 1 : โครงการส่งเสริมและพัฒนาศักยภาพคนไร้ที่พึ่งและคนขอทาน			
งบดำเนินงาน	6,181.00	-	6,181.00
งบลงทุน	38,169,068.00	37,657,733.00	511,335.00
รวม	**38,175,249.00**	**37,657,733.00**	**517,516.00**
โครงการที่ 2 : โครงการส่งเสริมและพัฒนาศักยภาพราษฎรบนพื้นที่สูง			
งบลงทุน	1,258,500.00	-	1,258,500.00
รวม	**1,258,500.00**	**-**	**1,258,500.00**
โครงการที่ 3 : โครงการสส่งเสริมบทบาทและพัฒนาศักยภาพอาสาสมัครเครือข่ายและภาคประชาสังคม			
งบดำเนินงาน	497,000.00	497,000.00	-
รวม	**497,000.00**	**497,000.00**	**-**
รวมแผนงานที่ 2	**39,930,749.00**	**38,154,733.00**	**1,776,016.00**
3. แผนงาน : บูรณาการสร้างความเข้มแข็งและยั่งยืนให้กับเศรษฐกิจภายในประเทศ			
โครงการที่ 1 : โครงการพัฒนาสังคมและยกระดับความเป็นอยู่ของประชาชน			
งบลงทุน	9,708,970.00	9,708,970.00	-
รวมแผนงานที่ 3	**9,708,970.00**	**9,708,970.00**	**-**
รวมทั้งสิ้น	**50,029,719.00**	**48,253,703.00**	**1,776,016.00**

งบประมาณคงเหลือ จำนวน 1,776,016.00 บาท พับไปทั้งจำนวน

รายงานฐานะเงินงบประมาณรายจ่ายปีปัจจุบันและปีก่อน

รายงานฐานะเงินงบประมาณรายจ่าย ประจำปีงบประมาณ พ.ศ. 2561

(หน่วย : บาท)

รายการ	งบสุทธิ	การสำรองเงิน	ใบสั่งซื้อ / สัญญา	เบิกจ่าย	คงเหลือ
แผนงานงบประมาณ					
1. แผนงาน : บุคลากรภาครัฐ					
งบบุคลากร	762,697,140.15	-	-	762,535,930.15	161,210.00
งบดำเนินงาน	22,867,800.00	-	-	18,086,924.97	4,780,875.03
รวมแผนงานที่ 1	**785,564,940.15**	**-**	**-**	**780,622,855.12**	**4,942,085.03**
2. แผนงาน : พื้นฐานด้านการแก้ไขปัญหาความยากจน ลดความเหลื่อมล้ำ และสร้างการเติบโตจากภายใน					
ผลผลิตที่ 1 : ข้อเสนอเชิงนโยบายเพื่อการพัฒนางานด้านสังคม					
งบดำเนินงาน	175,493,648.72	-	-	152,513,545.62	22,980,103.10
งบลงทุน	24,846,300.00	-	-	24,826,717.80	19,582.20
งบรายจ่ายอื่น	4,595,000.00	-	390,000.00	4,130,000.00	75,000.00
รวมแผนงานที่ 2	**204,934,948.72**	**-**	**390,000.00**	**181,470,263.42**	**23,074,685.30**
3. แผนงาน : ยุทธศาสตร์เสริมสร้างสวัสดิการสังคมและยกระดับคุณภาพชีวิต					
โครงการที่ 1 : โครงการส่งเสริมและพัฒนาศักยภาพคนไร้ที่พึ่งและคนขอทาน					
งบดำเนินงาน	253,989,503.00	-	6,181.00	251,579,662.62	2,403,659.38
งบลงทุน	159,506,900.00	-	38,169,068.00	121,148,637.23	189,194.77
งบเงินอุดหนุน	420,612,568.00	-	-	278,144,116.00	142,468,452.00
รวม	**834,108,971.00**	**-**	**38,175,249.00**	**650,872,415.85**	**145,061,306.15**
โครงการที่ 2 : โครงการส่งเสริมและพัฒนาศักยภาพราษฎรบนพื้นที่สูง					
งบดำเนินงาน	62,577,859.90	-	-	61,800,483.86	777,376.04
งบลงทุน	39,743,000.00	-	1,258,500.00	38,443,999.11	40,500.89
งบเงินอุดหนุน	28,474,000.00	-	-	26,443,900.00	2,030,100.00
รวม	**130,794,859.90**	**-**	**1,258,500.00**	**126,688,382.97**	**2,847,976.93**
โครงการที่ 3 : โครงการส่งเสริมและพัฒนาศักยภาพสมาชิกนิคมสร้างตนเอง					
งบดำเนินงาน	36,984,400.00	-	-	34,501,303.54	2,483,096.46
งบลงทุน	23,758,300.00	-	-	23,747,998.34	10,301.66
งบรายจ่ายอื่น	5,000,000.00	-	-	4,949,266.99	50,733.01
รวม	**65,742,700.00**	**-**	**-**	**63,198,568.87**	**2,544,131.13**

รายงานฐานะเงินงบประมาณรายจ่ายปีปัจจุบันและปีก่อน

รายงานฐานะเงินงบประมาณรายจ่าย ประจำปีงบประมาณ พ.ศ. 2561

(หน่วย : บาท)

รายการ	งบสุทธิ	การสำรองเงิน	ใบสั่งซื้อ / สัญญา	เบิกจ่าย	คงเหลือ
โครงการที่ 4 : โครงการพัฒนาศักยภาพประชากรในพื้นที่ตามโครงการพระราชประสงค์ โครงการพระราชดำริ โครงการหลวง และพระดำริ					
งบดำเนินงาน	118,945,500.00	-	-	117,464,120.42	1,481,379.58
งบลงทุน	2,851,000.00	-	-	2,848,763.00	2,237.00
งบรายจ่ายอื่น	3,837,500.00	-	-	3,837,416.00	84.00
รวม	**125,634,000.00**	**-**	**-**	**124,150,299.42**	**1,483,700.58**
โครงการที่ 5 : โครงการส่งเสริมบทบาทและพัฒนาศักยภาพอาสาสมัครเครือข่ายและภาคประชาสังคม					
งบดำเนินงาน	38,864,505.99	-	497,000.00	37,682,824.23	684,681.76
งบเงินอุดหนุน	160,000,000.00	-	-	160,000,000.00	-
รวม	**198,864,505.99**	**-**	**497,000.00**	**197,682,824.23**	**684,681.76**
รวมแผนงานที่ 3	**1,355,145,036.89**	**-**	**39,930,749.00**	**1,162,592,491.34**	**152,621,796.55**
รวมแผนงานงบประมาณ	**2,345,644,925.76**	**-**	**40,320,749.00**	**2,124,685,609.88**	**180,638,566.88**
แผนงานบูรณาการ					
4. แผนงาน : บูรณาการสร้างความปรองดองและสมานฉันท์					
โครงการที่ 1 : โครงการสร้างความปรองดองสมานฉันท์					
งบดำเนินงาน	1,467,600.00	-	-	1,458,890.00	8,710.00
รวมแผนงานที่ 4	**1,467,600.00**	**-**	**-**	**1,458,890.00**	**8,710.00**
5. แผนงาน : บูรณาการขับเคลื่อนการแก้ไขปัญหาจังหวัดชายแดนภาคใต้					
โครงการที่ 1 : โครงการสนับสนุนการแก้ไขปัญหาและพัฒนาศักยภาพประชากรเป้าหมายในพื้นที่จังหวัดชายแดนใต้					
งบดำเนินงาน	39,760,000.00	-	-	39,753,399.50	6,600.50
รวมแผนงานที่ 5	**39,760,000.00**	**-**	**-**	**39,753,399.50**	**6,600.50**
6. แผนงาน : บูรณาการจัดการปัญหาที่ดินทำกิน					
โครงการที่ 1 : โครงการแก้ไขปัญหาที่ทำกิน					
งบดำเนินงาน	16,015,300.00	-	-	15,978,741.33	36,558.67
รวมแผนงานที่ 6	**16,015,300.00**	**-**	**-**	**15,978,741.33**	**36,558.67**

รายงานฐานะเงินงบประมาณรายจ่ายปีปัจจุบันและปีก่อน

รายงานฐานะเงินงบประมาณรายจ่าย ประจำปีงบประมาณ พ.ศ. 2561

(หน่วย : บาท)

รายการ	งบสุทธิ	การสำรองเงิน	ใบสั่งซื้อ / สัญญา	เบิกจ่าย	คงเหลือ
7. แผนงาน : บูรณาการป้องกัน ปราบปรามการทุจริตและประพฤติมิชอบ					
โครงการที่ 1 : โครงการป้องกันการทุจริตและประพฤติมิชอบ					
งบดำเนินงาน	2,666,000.00	-	-	2,653,948.00	12,052.00
รวมแผนงานที่ 7	**2,666,000.00**	**-**	**-**	**2,653,948.00**	**12,052.00**
8. แผนงาน : บูรณาการสร้างความเข้มแข็งและยั่งยืนให้กับเศรษฐกิจภายในประเทศ					
โครงการที่ 1 : โครงการพัฒนาสังคมและยกระดับความเป็นอยู่ของประชาชน					
งบลงทุน	27,084,000.00	-	9,708,970.00	17,002,836.31	372,193.69
รวมแผนงานที่ 8	27,084,000.00	-	9,708,970.00	17,002,836.31	372,193.69
รวมแผนงานบูรณาการ	**86,992,900.00**	**-**	**9,708,970.00**	**76,847,815.14**	**436,114.86**
รวมงบประมาณทั้งสิ้น	**2,432,637,825.76**	**-**	**50,029,719.00**	**2,201,533,425.02**	**181,074,681.74**

งบประมาณคงเหลือ จำนวน 181,074,681.74 บาท พับไปทั้งจำนวน

รายงานฐานะเงินงบประมาณรายจ่ายปีปัจจุบันและปีก่อน

รายงานฐานะเงินงบประมาณรายจ่ายจากเงินกันไว้เบิกเหลื่อมปี ก่อนปีงบประมาณ พ.ศ. 2561 (ปี 2560)

(หน่วย : บาท)

รายการ	เงินกันไว้เบิกเหลื่อมปี 2560	เบิกจ่ายปี 2561	คงเหลือ
แผนงานงบประมาณ			
1. แผนงาน : พื้นฐานด้านการแก้ไขปัญหาความยากจน ลดความเหลื่อมล้ำ และสร้างการเติบโตจากภายใน			
ผลผลิตที่ 1 : ประชากรในนิคมสร้างตนเองได้รับการพัฒนาศักยภาพการดำรงชีวิต			
งบลงทุน	43,011,083.34	43,011,083.34	-
รวม	**43,011,083.34**	**43,011,083.34**	**-**
ผลผลิตที่ 2 : ข้อเสนอเชิงนโยบายเพื่อการพัฒนางานด้านสังคม			
งบดำเนินงาน	388,800.00	388,800.00	-
รวม	**388,800.00**	**388,800.00**	**-**
ผลผลิตที่ 3 : อาสาและเครือข่ายที่ได้รับการส่งเสริมและพัฒนาศักยภาพ			
งบรายจ่ายอื่น	1,236,000.00	1,236,000.00	-
รวม	**1,236,000.00**	**1,236,000.00**	**-**
รวมทั้งสิ้น	**44,635,883.34**	**44,635,883.34**	**-**

รายงานฐานะเงินงบประมาณรายจ่ายจากเงินกันไว้เบิกเหลื่อมปี ก่อนปีงบประมาณ พ.ศ. 2561 (ปี 2559)

(หน่วย : บาท)

รายการ	เงินกันไว้เบิกเหลื่อมปี 2559	เบิกจ่ายปี 2561	คงเหลือ
แผนงบประมาณ			
1. แผนงาน : เสริมสร้างสวัสดิการสังคมและยกระดับคุณภาพชีวิต			
ผลผลิตที่ 1 : ประชากรเป้าหมายที่ได้รับการคุ้มครองและบริการสวัสดิการสังคม			
งบดำเนินงาน	8,950,000.00	8,454,987.00	495,013.00
รวม	**8,950,000.00**	**8,454,987.00**	**495,013.00**
รวมทั้งสิ้น	**8,950,000.00**	**8,454,987.00**	**495,013.00**

งบประมาณคงเหลือ จำนวน 495,013.00 บาท พับไปทั้งจำนวน

รายงานฐานะเงินงบประมาณรายจ่ายปีปัจจุบันและปีก่อน

รายงานฐานะเงินงบประมาณรายจ่าย ประจำปีงบประมาณ พ.ศ. 2560

(หน่วย : บาท)

รายการ	งบสุทธิ	การสำรองเงิน	ใบสั่งซื้อ / สัญญา	เบิกจ่าย	คงเหลือ
แผนงานงบประมาณ					
1. แผนงาน : บุคลากรภาครัฐ					
งบบุคลากร	755,601,000.00	-	-	754,384,745.13	1,216,254.87
งบดำเนินงาน	20,224,700.00	530,000.00	-	19,672,114.81	22,585.19
รวมแผนงานที่ 1	**775,825,700.00**	**530,000.00**	**-**	**774,056,859.94**	**1,238,840.06**
2. แผนงาน : พื้นฐานด้านการแก้ไขปัญหาความยากจน ลดความเหลื่อมล้ำ และสร้างการเติบโตจากภายใน					
ผลผลิตที่ 1 : ประชากรบนพื้นที่ราบสูงได้รับการพัฒนาศักยภาพการดำรงชีวิต					
งบดำเนินงาน	94,911,200.00	1,200,000.00	-	93,686,244.02	24,955.98
งบลงทุน	12,660,000.00	-	-	12,658,271.00	1,729.00
งบเงินอุดหนุน	30,671,000.00	-	-	30,671,000.00	-
งบรายจ่ายอื่น	664,300.00	40,000.00	-	623,900.00	400.00
รวม	**138,906,500.00**	**1,240,000.00**	**-**	**137,639,415.02**	**27,084.98**
ผลผลิตที่ 2 : ประชากรในนิคมสร้างตนเองได้รับการพัฒนาศักยภาพการดำรงชีวิต					
งบดำเนินงาน	46,796,800.00	400,000.00	-	46,374,836.40	21,963.60
งบลงทุน	114,717,000.00	-	43,011,083.34	71,671,207.06	34,709.60
งบรายจ่ายอื่น	5,000,000.00	460,000.00	-	4,497,816.57	42,183.43
รวม	**166,513,800.00**	**860,000.00**	**43,011,083.34**	**122,543,860.03**	**98,856.63**
ผลผลิตที่ 3 : ประชากรเป้าหมายในพื้นที่ได้รับการพัฒนาศักยภาพตามโครงการหลวง โครงการพระราชดำริ และพระดำริ					
งบดำเนินงาน	121,270,500.00	1,200,000.00	-	120,062,852.33	7,647.67
งบรายจ่ายอื่น	4,500,000.00	100,000.00	-	4,388,172.40	11,827.60
รวม	**125,770,500.00**	**1,300,000.00**	**-**	**124,451,024.73**	**19,475.27**
ผลผลิตที่ 4 : ข้อเสนอเชิงนโยบายเพื่อการพัฒนางานด้านสังคม					
งบดำเนินงาน	164,632,918.72	5,500,000.00	388,800.00	158,664,785.04	79,333.68
งบลงทุน	5,914,920.00	-	-	5,912,239.00	2,681.00
งบรายจ่ายอื่น	7,892,200.00	800,000.00	-	7,054,333.00	37,867.00
รวม	**178,440,038.72**	**6,300,000.00**	**388,800.00**	**171,631,357.04**	**119,881.68**

รายงานฐานะเงินงบประมาณรายจ่ายปีปัจจุบันและปีก่อน

รายงานฐานะเงินงบประมาณรายจ่าย ประจำปีงบประมาณ พ.ศ. 2560

(หน่วย : บาท)

รายการ	งบสุทธิ	การสำรองเงิน	ใบสั่งซื้อ / สัญญา	เบิกจ่าย	คงเหลือ
ผลผลิตที่ 5 : อาสาและเครือข่ายที่ได้รับการส่งเสริมและพัฒนาศักยภาพ					
งบดำเนินงาน	36,714,723.55	1,100,000.00	-	35,550,479.20	64,244.35
งบลงทุน	214,000.00	-	-	211,753.00	2,247.00
งบเงินอุดหนุน	160,000,000.00	-	-	160,000,000.00	-
งบรายจ่ายอื่น	1,662,000.00	-	1,236,000.00	412,000.00	14,000.00
รวม	**198,590,723.55**	**1,100,000.00**	**1,236,000.00**	**196,174,232.20**	**80,491.35**
รวมแผนงานที่ 2	**808,221,562.27**	**10,800,000.00**	**44,635,883.34**	**752,439,889.02**	**345,789.91**
3. แผนงาน : ยุทธศาสตร์เสริมสร้างสวัสดิการสังคมและยกระดับคุณภาพชีวิต					
โครงการที่ 1 : โครงการส่งเสริมและพัฒนาศักยภาพคนไร้ที่พึ่งและคนขอทาน					
งบดำเนินงาน	284,250,284.00	2,300,000.00	-	281,910,467.43	39,816.57
งบลงทุน	57,700,700.00	-	-	57,683,331.11	17,368.89
งบเงินอุดหนุน	533,484,100.00	812,000.00	-	532,664,805.00	7,295.00
งบรายจ่ายอื่น	2,798,000.00	200,000.00	-	2,554,052.00	43,948.00
รวมแผนงานที่ 3	**878,233,084.00**	**3,312,000.00**	**-**	**874,812,655.54**	**108,428.46**
รวมแผนงานงบประมาณ	**2,462,280,346.27**	**14,642,000.00**	**44,635,883.34**	**2,401,309,404.50**	**1,693,058.43**
แผนงานบูรณาการ					
4. แผนงาน : บูรณาการสร้างความปรองดองและสมานฉันท์					
โครงการที่ 1 : โครงการสร้างความปรองดองสมานฉันท์					
งบดำเนินงาน	1,467,600.00	-	-	1,460,340.00	7,260.00
งบเงินอุดหนุน	2,664,000.00	2,108,000.00	-	475,200.00	80,800.00
รวมแผนงานที่ 4	**4,131,600.00**	**2,108,000.00**	**-**	**1,935,540.00**	**88,060.00**
5. แผนงาน : บูรณาการขับเคลื่อนการแก้ไขปัญหาจังหวัดชายแดนภาคใต้					
โครงการที่ 1 : โครงการสนับสนุนการแก้ไขปัญหาและพัฒนาศักยภาพประชากรเป้าหมายในพื้นที่จังหวัดชายแดนใต้					
งบดำเนินงาน	39,760,000.00	-	-	39,760,000.00	-
งบลงทุน	13,516,000.00	-	-	13,516,000.00	-
รวมแผนงานที่ 5	**53,276,000.00**	**-**	**-**	**53,276,000.00**	**-**

รายงานฐานะเงินงบประมาณรายจ่ายปีปัจจุบันและปีก่อน

รายงานฐานะเงินงบประมาณรายจ่าย ประจำปีงบประมาณ พ.ศ. 2560

(หน่วย : บาท)

รายการ	งบสุทธิ	การสำรองเงิน	ใบสั่งซื้อ / สัญญา	เบิกจ่าย	คงเหลือ
6. แผนงาน : บูรณาการจัดการปัญหาที่ดินทำกิน					
โครงการที่ 1 : โครงการบูรณาการจัดการปัญหาที่ดินทำกิน					
งบดำเนินงาน	13,051,000.00	50,000.00	-	12,961,783.71	39,216.29
รวมแผนงานที่ 6	13,051,000.00	50,000.00	-	12,961,783.71	39,216.29
7. แผนงาน : บูรณาการป้องกัน ปราบปรามการทุจริตและประพฤติมิชอบ					
โครงการที่ 1 : โครงการป้องกันการทุจริตและประพฤติมิชอบ					
งบดำเนินงาน	3,066,000.00	-	-	3,028,955.97	37,044.03
รวมแผนงานที่ 7	3,066,000.00	-	-	3,028,955.97	37,044.03
รวมแผนงานบูรณาการ	**73,524,600.00**	**2,158,000.00**	**-**	**71,202,279.68**	**164,320.32**
งบประมาณเบิกแทนกัน สำนักงานปลัดกระทรวงการพัฒนาสังคมและความมั่นคงของมนุษย์					
แผนงาน : บุคลากรภาครัฐ					
งบดำเนินงาน	110,000.00	-	-	110,000.00	-
รวม	**110,000.00**	**-**	**-**	**110,000.00**	**-**
งบประมาณเบิกแทนกัน กรมกิจการสตรีและสถาบันครอบครัว					
แผนงาน : บูรณาการจัดการปัญหาแรงงานต่างด้าวและการค้ามนุษย์ โครงการต่อต้านการค้ามนุษย์					
งบรายจ่ายอื่น	697,550.00	-	-	697,550.00	-
รวม	**697,550.00**	**-**	**-**	**697,550.00**	**-**
รวมงบประมาณเบิกแทนกัน	**807,550.00**	**-**	**-**	**807,550.00**	**-**
รวมงบประมาณทั้งสิ้น	**2,536,612,496.27**	**16,800,000.00**	**44,635,883.34**	**2,473,319,234.18**	**1,857,378.75**

งบประมาณคงเหลือ จำนวน 1,857,378.75 บาท พับไปทั้งจำนวน

รายงานฐานะเงินงบประมาณรายจ่ายปีปัจจุบันและปีก่อน

รายงานฐานะเงินงบประมาณรายจ่ายจากเงินกันไว้เบิกเหลื่อมปี ก่อนปีงบประมาณ พ.ศ. 2560 (ปี2559)

(หน่วย : บาท)

รายการ	เงินกันไว้เบิกเหลื่อมปี 2559	เบิกจ่ายปี 2560	คงเหลือ
แผนงานงบประมาณ			
1. แผนงาน : แก้ไขปัญหาและพัฒนาจังหวัดชายแดนภาคใต้			
โครงการที่ 1 : โครงการสนับสนุนการแก้ไขปัญหาและพัฒนาศักยภาพประชากรเป้าหมายในพื้นที่จังหวัดชายแดนภาคใต้			
งบดำเนินงาน	170,000.00	170,000.00	-
รวม	**170,000.00**	**170,000.00**	**-**
รวมแผนงานที่ 1	**170,000.00**	**170,000.00**	**-**
2. แผนงาน : เสริมสร้างสวัสดิการสังคมและยกระดับคุณภาพชีวิต			
ผลผลิตที่ 1 : ประชากรบนพื้นที่ราบสูงได้รับการพัฒนาศักยภาพการดำรงชีวิต			
งบดำเนินงาน	248,000.00	248,000.00	-
รวม	**248,000.00**	**248,000.00**	**-**
ผลผลิตที่ 2 : ประชากรเป้าหมายในพื้นที่ได้รับการพัฒนาศักยภาพตามโครงการหลวง โครงการพระราชดำริ และพระดำริ			
งบลงทุน	4,200,000.00	4,200,000.00	-
รวม	**4,200,000.00**	**4,200,000.00**	**-**
ผลผลิตที่ 3 : ประชากรเป้าหมายที่ได้รับการคุ้มครองและบริการสวัสดิการสังคม			
งบลงทุน	9,974,770.00	1,024,770.00	8,950,000.00
รวม	**9,974,770.00**	**1,024,770.00**	**8,950,000.00**
ผลผลิตที่ 4 : ประชากรเป้าหมายที่ได้รับการส่งเสริมและพัฒนาศักยภาพ			
งบดำเนินงาน	170,000.00	170,000.00	-
งบลงทุน	200,000.00	200,000.00	-
รวม	**370,000.00**	**370,000.00**	**-**
รวมแผนงานที่ 2	**14,792,770.00**	**5,842,770.00**	**8,950,000.00**
รวมทั้งสิ้น	**14,962,770.00**	**6,012,770.00**	**8,950,000.00**

งบประมาณคงเหลือ จำนวน 8,950,000.00 บาท เป็นการกันเงินงบประมาณปี พ.ศ. 2559 ที่เหลือจ่ายไว้เบิกเหลื่อมปี กรณีไม่มีหนี้ผูกพันเพื่อนำมาจัดสรรเป็นสิ่งจูงใจและขยายระยะเวลาเบิกจ่ายเงินงบประมาณ จำนวน 8,950,000.00 บาท โดยได้ทำการเบิกจ่ายในปีงบประมาณ 2561 เป็นเงินจำนวน 8,950,000.00 บาท

รายงานฐานะเงินงบประมาณรายจ่ายปีปัจจุบันและปีก่อน

รายงานฐานะเงินงบประมาณรายจ่ายจากเงินกันไว้เบิกเหลื่อมปี ก่อนปีงบประมาณ พ.ศ. 2560 (ปี 2558)

(หน่วย : บาท)

รายการ	เงินกันไว้เบิกเหลื่อมปี 2558	เบิกจ่ายปี 2560	คงเหลือ
แผนงบประมาณ			
3. แผนงาน : ยกระดับคุณภาพชีวิตของประชาชน			
ผลผลิตที่ 1 : ประชากรเป้าหมายที่ได้รับบริการสวัสดิการสังคม			
งบดำเนินงาน	9,640,000.00	9,532,588.00	107,412.00
รวม	**9,640,000.00**	**9,532,588.00**	**107,412.00**
รวมทั้งสิ้น	**9,640,000.00**	**9,532,588.00**	**107,412.00**

งบประมาณคงเหลือ จำนวน 1,163,692.03 บาท พับไปทั้งจำนวน

กรมพัฒนาสังคมและสวัสดิการ

รายงานรายได้แผ่นดิน

สำหรับปีสิ้นสุดวันที่ 30 กันยายน 2562

(หน่วย : บาท)

	2562	2561
รายได้แผ่นดินที่จัดเก็บ		
รายได้แผ่นดิน - นอกจากภาษี	44,314,703.49	24,744,771.37
รวมรายได้แผ่นดินที่จัดเก็บ	**44,314,703.49**	**24,744,771.37**
รายได้แผ่นดินจัดเก็บสุทธิ	**44,314,703.39**	**24,744,771.37**
รายได้แผ่นดินนำส่งคลัง	(44,307,673.85)	(24,747,795.37)
รายได้แผ่นดินรอนำส่งคลัง	**7,029.64**	**(3,024.00)**
ปรับ รายได้แผ่นดินรอนำส่งคลัง	(2,544.45)	3,024.00
รายการรายได้แผ่นดินสุทธิ	**4,485.19**	**0.00**

รายได้แผ่นดิน - นอกจากภาษี จำนวน 44,314,703.49 บาท ประกอบด้วย

(หน่วย : บาท)

	2562	2561
รายได้จากการขายสินค้าและบริการ	1,434,553.69	1,337,996.09
รายได้ดอกเบี้ยและเงินปันผล	70,120.95	65,173.01
รายได้อื่น	42,810,028.85	23,341,602.27
รวมรายได้แผ่นดิน - นอกจากภาษี	**44,314,703.49**	**24,744,771.37**

ภาคผนวก

- รายชื่อหน่วยงานสังกัดกรมพัฒนาสังคมและสวัสดิการ

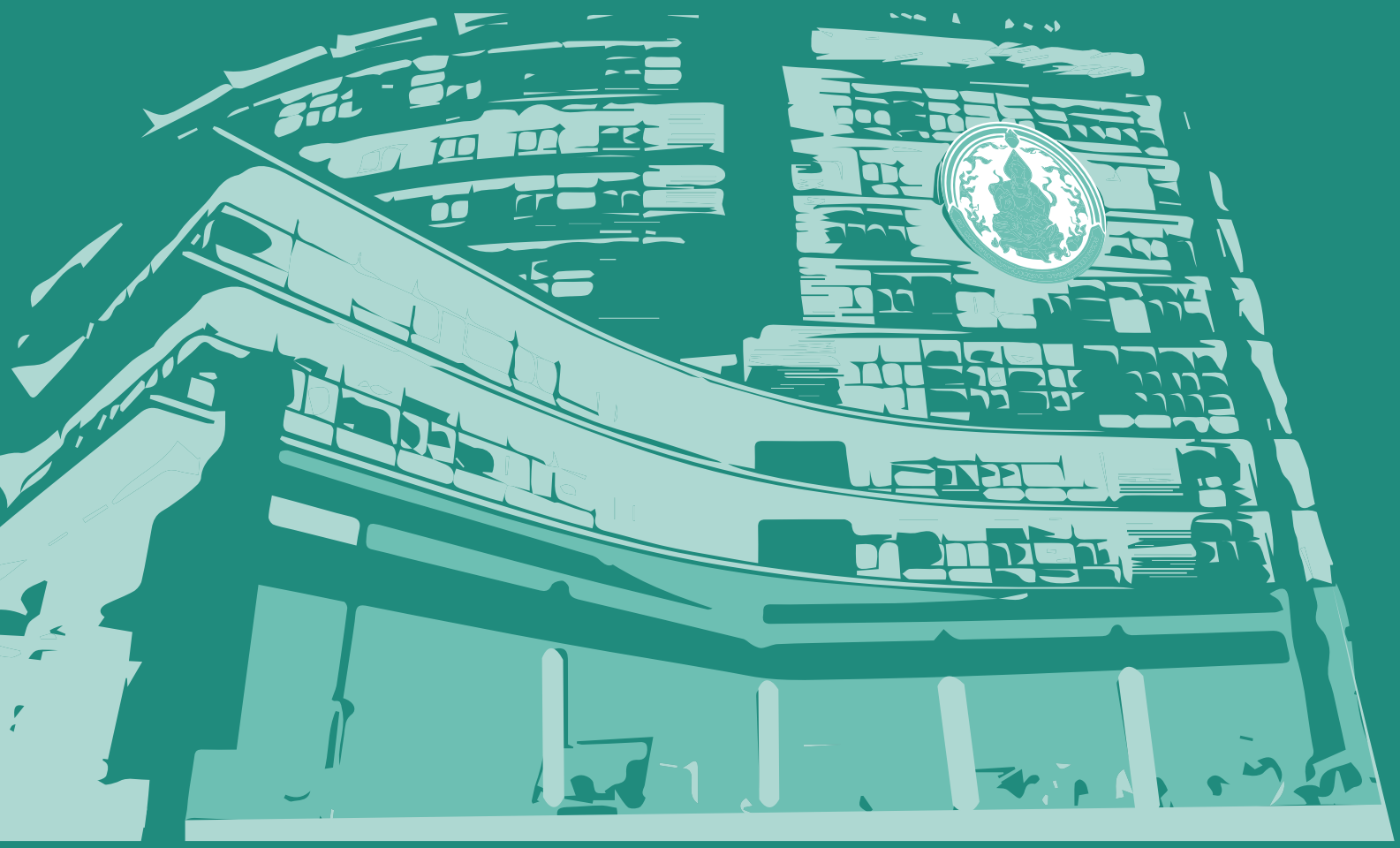

รายชื่อหน่วยงานสังกัดกรมพัฒนาสังคมและสวัสดิการ

ศูนย์คุ้มครองคนไร้ที่พึ่ง			
ลำดับ	รายชื่อหน่วยงาน	ที่อยู่	เบอร์โทรศัพท์
1	ศูนย์คุ้มครองคนไร้ที่พึ่งกรุงเทพมหานคร	161/1 ซอยประชาสงเคราะห์ 1 แขวงดินแดง เขตดินแดง กรุงเทพมหานคร 10400	0 2245 2700 โทรสาร 0 2246 8661
2	ศูนย์คุ้มครองคนไร้ที่พึ่งจังหวัดกระบี่	ศูนย์ราชการจังหวัดกระบี่ 357 ม.7 ถ.ท่าเรือ ต.ไสไทย อ.เมือง จ.กระบี่ 81000	0 7561 1065 โทรสาร 0 7562 1433
3	ศูนย์คุ้มครองคนไร้ที่พึ่งจังหวัดกาญจนบุรี	203/2 ม.12 ตำบลปากแพรก อ.เมือง จ.กาญจนบุรี 71000	0 3451 2452
4	ศูนย์คุ้มครองคนไร้ที่พึ่งจังหวัดกาฬสินธุ์	9 ม.7 ต.นิคม อ.สหัสขันธ์ จ.กาฬสินธุ์ 46140	0 4384 0433 โทรสาร 0 4312 2200
5	ศูนย์คุ้มครองคนไร้ที่พึ่งจังหวัดกำแพงเพชร	288/5 ม.1 ต.คลองลานพัฒนา อ.คลองลาน จ.กำแพงเพชร 62180	0 5586 8713 โทรสาร 0 5586 8714
6	ศูนย์คุ้มครองคนไร้ที่พึ่งจังหวัดขอนแก่น	212 ม.3 ต.สำราญ อ.เมือง จ.ขอนแก่น 40000	0 4339 3059 โทรสาร 0 4339 3029
7	ศูนย์คุ้มครองคนไร้ที่พึ่งจังหวัดจันทบุรี	1/14-15 ม.2 ต.ท่าช้าง อ.เมือง จ.จันทบุรี 22000	0 3947 1708-9 โทรสาร 0 3947 1708
8	ศูนย์คุ้มครองคนไร้ที่พึ่งจังหวัดฉะเชิงเทรา	84/65-66 ถ.มหาจักรพรรดิ์ ต.หน้าเมือง อ.เมือง จ.ฉะเชิงเทรา 24000	0 3851 5185
9	ศูนย์คุ้มครองคนไร้ที่พึ่งจังหวัดชลบุรี	172/23 ม.4 ต.บางละมุง อ.บางละมุง จ.ชลบุรี 20150	0 3823 4430
10	ศูนย์คุ้มครองคนไร้ที่พึ่งจังหวัดชัยนาท	91/19 ซ.เทศบาล 43 ต.บ้านกล้วย อ.เมือง จ.ชัยนาท 17000	0 5641 6482
11	ศูนย์คุ้มครองคนไร้ที่พึ่งจังหวัดชัยภูมิ	ชั้น 3 เลขที่ 98 หมู่ที่ 8 ต.ในเมือง อ.เมือง จ.ชัยภูมิ 36000	0 4405 6548 โทรสาร 0 4412 4687
12	ศูนย์คุ้มครองคนไร้ที่พึ่งจังหวัดชุมพร	110/1หมู่ 10 ต.นาทุ่ง อ.เมือง จ.ชุมพร 86000	0 7763 0494 โทรสาร 0 77630564
13	ศูนย์คุ้มครองคนไร้ที่พึ่งจังหวัดเชียงราย	39/1 หมู่ 15 ต.ป่าซาง อ.แม่จัน จ.เชียงราย 57110	0 5316 0751 โทรสาร 0 5316 0752
14	ศูนย์คุ้มครองคนไร้ที่พึ่งจังหวัดเชียงใหม่	130 หมู่ 12 ต.ป่าแดด อ.เมือง จ.เชียงใหม่ 50100	0 5329 6122 โทรสาร 0 5329 6122
15	ศูนย์คุ้มครองคนไร้ที่พึ่งจังหวัดตรัง	41 ม.4 ต.นาบินหลา อ.เมือง จ.ตรัง 92000	0 7550 1043
16	ศูนย์คุ้มครองคนไร้ที่พึ่งจังหวัดตราด	79 ถนนสายตราด-อ.แหลมงอบ หมู่ 1 ต.หนองเสม็ด อ.เมือง จ,ตราด 23000	0 3951 2556-7 โทรสาร 0 3951 0575
17	ศูนย์คุ้มครองคนไร้ที่พึ่งจังหวัดตาก	1 ถนนจอมพล ต.ระแหง อ.เมือง จ.ตาก 63000	0 5503 0102

ลำดับ	รายชื่อหน่วยงาน	ที่อยู่	เบอร์โทรศัพท์
18	ศูนย์คุ้มครองคนไร้ที่พึ่งจังหวัดนครนายก	173/42-43 ม.1 ต.ท่าช้าง อ.เมือง จ.นครนายก 26000	0 3731 5375 โทรสาร 0 3731 5078
19	ศูนย์คุ้มครองคนไร้ที่พึ่งจังหวัดนครปฐม	2 ม. 6 ต.บางแขม อ.เมือง จ.นครปฐม 73000	0 3498 3099
20	ศูนย์คุ้มครองคนไร้ที่พึ่งจังหวัดนครพนม	299 ม. 5 บ้านนาจอก ต.หนองญาติ อ.เมือง จ.นครพนม 48000	0 4219 9510 โทรสาร 0 4253 0671
21	ศูนย์คุ้มครองคนไร้ที่พึ่งจังหวัดนครราชสีมา	1622/11 ถนนสุรนารายณ์ ต.ในเมือง อ.เมือง จ.นครราชสีมา 30000	0 4492 2860 โทรสาร 0 4492 2861
22	ศูนย์คุ้มครองคนไร้ที่พึ่ง จังหวัดนครศรีธรรมราช	ศูนย์ราชการนาสาร ม.3 ต.นาสาร อ.พระพรหม จ.นครศรีธรรมราช 80000	0 7576 3294-5
23	ศูนย์คุ้มครองคนไร้ที่พึ่งจังหวัดนครสวรรค์	62/1 ม.6 ซอยท่าข้าวกำนันทรง ถ.นครสวรรค์-ชุมแสง ต.นครสวรรค์ออก อ.เมือง จ.นครสวรรค์ 60000	0 5625 5281-2
24	ศูนย์คุ้มครองคนไร้ที่พึ่งจังหวัดนนทบุรี	78/12 ม.1 ถนนติวานนท์ ต.บางตลาด อ.ปากเกร็ด จ.นนทบุรี 11120	02 147 4909 โทรสาร 02 584 3295
25	ศูนย์คุ้มครองคนไร้ที่พึ่งจังหวัดนราธิวาส	ถนนศูนย์ราชการ หมู่ที่ 8 ต.ลำภู อ.เมือง จ.นราธิวาส 96000	0 7353 2566
26	ศูนย์คุ้มครองคนไร้ที่พึ่ง จังหวัดน่าน	295 ม.7 ต.ผาสิงห์ อ.เมือง จ.น่าน 55000	0 5468 2038
27	ศูนย์คุ้มครองคนไร้ที่พึ่งจังหวัดบึงกาฬ	8 ม.7 ต.วิศิษฐ์ อ.เมือง จ.บึงกาฬ 38000	0 4249 0709-10 โทรสาร 0 4249 0710
28	ศูนย์คุ้มครองคนไร้ที่พึ่งจังหวัดบุรีรัมย์	302/8-9 ต.เสม็ด อ.เมือง จ.บุรีรัมย์ 31000	0 4416 3558
29	ศูนย์คุ้มครองคนไร้ที่พึ่งจังหวัดปทุมธานี	1/130 ม. 2 ต.รังสิต อ.ธัญบุรี จ.ปทุมธานี 12110	0 2577 0815
30	ศูนย์คุ้มครองคนไร้ที่พึ่งจังหวัดประจวบคีรีขันธ์	69 ม. 4 ต.เกาะหลัก อ.เมือง จ.ประจวบคีรีขันธ์ 77000	0 3251 0704
31	ศูนย์คุ้มครองคนไร้ที่พึ่งจังหวัดปราจีนบุรี	39 ม. 5 บ้านเนินบาก ต.เนินหอม อ.เมือง จ.ปราจีนบุรี 25230	0 3748 6021 โทรสาร 0 3745 4478
32	ศูนย์คุ้มครองคนไร้ที่พึ่งจังหวัดปัตตานี	85 ม.9 ต.โคกโพธิ์ อ.โคกโพธิ์ จ.ปัตตานี 94120	0 7371 9833
33	ศูนย์คุ้มครองคนไร้ที่พึ่งจังหวัดพะเยา	บ้านดอกบัว 5 ม. 10 ต.ท่าวังทอง อ.เมือง จ.พะเยา 56000	0 5443 1080-1
34	ศูนย์คุ้มครองคนไร้ที่พึ่ง จังหวัดพระนครศรีอยุธยา	217 ม. 2 ต.บ่อโพง อ.นครหลวง จ.พระนครศรีอยุธยา13260	0 3533 5517 โทรสาร 0 3533 5398
35	ศูนย์คุ้มครองคนไร้ที่พึ่งจังหวัดพังงา	118/5 ม. 13 ต.โคกกลอย อ.ตะกั่วทุ่ง จ.พังงา 82140	0 7641 0208

ลำดับ	รายชื่อหน่วยงาน	ที่อยู่	เบอร์โทรศัพท์
36	ศูนย์คุ้มครองคนไร้ที่พึ่งจังหวัดพัทลุง	182 ม.1 ต.โคกชะงาย อ.เมือง จ.พัทลุง 93000	0 7482 9726 โทรสาร 0 7482 9727
37	ศูนย์คุ้มครองคนไร้ที่พึ่งจังหวัดพิจิตร	ศาลากลางจังหวัดพิจิตร ชั้น 2 ถ.พิจิตร-ตะพานหิน ต.ท่าหลวง อ.เมือง จ.พิจิตร 66000	0 5661 3531
38	ศูนย์คุ้มครองคนไร้ที่พึ่งจังหวัดพิษณุโลก	772 ม.8 ต.วังทอง อ.วังทอง จ.พิษณุโลก 65130	0 5531 3380
39	ศูนย์คุ้มครองคนไร้ที่พึ่งจังหวัดเพชรบุรี	41 ม.3 ต.ช่องสะแก อ.เมือง จ.เพชรบุรี 76000	0 3240 0762 0 3240 0467
40	ศูนย์คุ้มครองคนไร้ที่พึ่งจังหวัดเพชรบูรณ์	ภายในศูนย์ราชการจังหวัด 99/11 ม.5 ต.สะเดียง อ.เมือง จ.เพชรบูรณ์ 6700	0 5671 3801
41	ศูนย์คุ้มครองคนไร้ที่พึ่งจังหวัดแพร่	110 บ้านปทุม ม.2 ต.เหมืองหม้อ อ.เมือง จ.แพร่ 54000	0 5453 1116
42	ศูนย์คุ้มครองคนไร้ที่พึ่งจังหวัดภูเก็ต	3/60 ถ.ศรีสุนทร ต.รัษฎา อ.เมือง จ.ภูเก็ต 83000	0 7661 4242 โทรสาร 0 7661 4243
43	ศูนย์คุ้มครองคนไร้ที่พึ่งจังหวัดมหาสารคาม	ศาลากลางจังหวัด ชั้น 3 ห้อง 306 ต.แวงน่าง อ.เมือง จ.มหาสารคาม 44000	0 4377 7827
44	ศูนย์คุ้มครองคนไร้ที่พึ่งจังหวัดมุกดาหาร	130 ม.5 ต.นิคมคำสร้อย อ.นิคมคำสร้อย จ.มุกดาหาร 49130	0 4268 1386
45	ศูนย์คุ้มครองคนไร้ที่พึ่งจังหวัดแม่ฮ่องสอน	20/16 หมู่ที่ 4 ต.แม่เหาะ อ.แม่สะเรียง จ.แม่ฮ่องสอน 58110	0 5368 7983-4 0 5304 9440
46	ศูนย์คุ้มครองคนไร้ที่พึ่งจังหวัดยะลา	62/50 ถนนสุขยางค์ ต.สะเตง อ.เมือง จ.ยะลา 95000	0 7327 4839 โทรสาร 0 7327 4839
47	ศูนย์คุ้มครองคนไร้ที่พึ่งจังหวัดยโสธร	178 หมู่ 13 ถนนอรุณประเสริฐ ต.ตาดทอง อ.ยโสธร จ.ยโสธร 35000	0 4597 9989
48	ศูนย์คุ้มครองคนไร้ที่พึ่งจังหวัดร้อยเอ็ด	333 ม.5 ต.นิเวศน์ อ.ธวัชบุรี จ.ร้อยเอ็ด 45170	0 4356 9461
49	ศูนย์คุ้มครองคนไร้ที่พึ่งจังหวัดระนอง	36/52 ม.3 ต.บางนอน อ.เมือง จ.ระนอง 85110	0 7788 0635 โทรสาร 0 7788 0637
50	ศูนย์คุ้มครองคนไร้ที่พึ่งจังหวัดระยอง	253 ม.1 ต.นิคมพัฒนา อ.นิคมพัฒนา จ.ระยอง 21180	0 3863 6455
51	ศูนย์คุ้มครองคนไร้ที่พึ่งจังหวัดราชบุรี	99/99 ม. 4 ต.บ้านไร่ อ.เมือง จ.ราชบุรี 70000	0 3273 8803 0 3273 8751
52	ศูนย์คุ้มครองคนไร้ที่พึ่งจังหวัดลพบุรี	343-344 ม.5 ต.ท่าศาลา อ.เมืองลพบุรี จ.ลพบุรี 15000	0 6572 43226
53	ศูนย์คุ้มครองคนไร้ที่พึ่งจังหวัดลำปาง	139/1 ม.1 ต.นิคมพัฒนา อ.เมือง จ.ลำปาง 52000	0 5420 9459 โทรสาร 0 5420 9460

ลำดับ	รายชื่อหน่วยงาน	ที่อยู่	เบอร์โทรศัพท์
54	ศูนย์คุ้มครองคนไร้ที่พึ่งจังหวัดลำพูน	841/1 ม.2 ต.เวียงยอง อ.เมือง จ.ลำพูน 51000	0 5353 7338 0 5352 5629
55	ศูนย์คุ้มครองคนไร้ที่พึ่งจังหวัดเลย	21/2 ถนนวิสุทธิเทพ ต.กุดป่อง อ.เมือง จ.เลย 42000	0 4281 4840
56	ศูนย์คุ้มครองคนไร้ที่พึ่งจังหวัดศรีสะเกษ	499 ม.9 ถ.กสิกรรม ต.โพธิ์ อ.เมือง จ.ศรีสะเกษ33000	0 4561 2043 โทรสาร 0 4651 2043
57	ศูนย์คุ้มครองคนไร้ที่พึ่งจังหวัดสกลนคร	ซ.มรุมาส สุทธาวาส1 ถ.สุขเกษม ต.ธาตุเชิงชุม อ.เมืองสกลนคร จ.สกลนคร 47000	0 4271 1195
58	ศูนย์คุ้มครองคนไร้ที่พึ่งจังหวัดสงขลา	366 ม.2 ต.พะวง อ.เมือง จ.สงขลา 90100	0 7433 0231 โทรสาร 0 7433 0230
59	ศูนย์คุ้มครองคนไร้ที่พึ่งจังหวัดสตูล	246 ม.2 ถนนคลองขุด-นาแก ต.คลองขุด อ.เมือง จ.สตูล 91000	0 7474 0514
60	ศูนย์คุ้มครองคนไร้ที่พึ่งจังหวัดสมุทรปราการ	58 ม.7 ถ.เพชรหึงษ์ ต.ทรงคนอง อ.พระประแดง จ.สมุทรปราการ 10130	0 2462 6755 โทรสาร 0 2462 6756
61	ศูนย์คุ้มครองคนไร้ที่พึ่งจังหวัดสมุทรสงคราม	7/78 ถ.เอกชัย ต.แม่กลอง อ.เมือง จ.สมุทรสงคราม 75000	0 3471 1941
62	ศูนย์คุ้มครองคนไร้ที่พึ่ง จังหวัดสมุทรสาคร	9/15 ม.1 ต.บางโทรัด อ.เมือง จ.สมุทรสาคร 74000	0 3443 2663
63	ศูนย์คุ้มครองคนไร้ที่พึ่งจังหวัดสระแก้ว	146 ม.3 ต.เมืองไผ่ อ.อรัญประเทศ จ.สระแก้ว 27120	0 3726 4040 0 3760 0285
64	ศูนย์คุ้มครองคนไร้ที่พึ่งจังหวัดสระบุรี	163/3 ม.7 ต.ธารเกษม อ.พระพุทธบาท จ.สระบุรี 18120	0 3626 7440
65	ศูนย์คุ้มครองคนไร้ที่พึ่งจังหวัดสิงห์บุรี	242 ม.4 ต.ม่วงหมู่ อ.เมือง จ.สิงห์บุรี 16000	0 3651 0281-2
66	ศูนย์คุ้มครองคนไร้ที่พึ่งจังหวัดสุโขทัย	157 ม.10 บ้านบางกระบาน ต.ยางซ้าย อ.เมือง จ.สุโขทัย 64000	0 5561 2430
67	ศูนย์คุ้มครองคนไร้ที่พึ่ง จังหวัดสุพรรณบุรี	45 ม. 10 ต.เดิมบาง อ.เดิมบางนางบวช จ.สุพรรณบุรี 72120	0 3596 9916
68	ศูนย์คุ้มครองคนไร้ที่พึ่งจังหวัดสุราษฎร์ธานี	3/85 ม.1 ต.ขุนทะเล อ.เมือง จ.สุราษฎร์ธานี 84000	0 7735 5013
69	ศูนย์คุ้มครองคนไร้ที่พึ่งจังหวัดสุรินทร์	144 ม.13 ถ.สุรินทร์ - ช่องจอม ต.กาบเชิง อ.กาบเชิง จ.สุรินทร์ 32210	0 4455 9082 โทรสาร 0 4455 9037
70	ศูนย์คุ้มครองคนไร้ที่พึ่งจังหวัดหนองคาย	409 ม.11 ถนนหนองคาย-โพนพิสัย ต.หาดคำ อ.เมือง จ.หนองคาย 43000	0 4201 2 579
71	ศูนย์คุ้มครองคนไร้ที่พึ่งจังหวัดหนองบัวลำภู	ศาลากลางจังหวัด ชั้น 2 ถ.หนองบัวลำภู-เลย อ.เมือง จ.หนองบัวลำภู 39000	0 4231 5950

ลำดับ	รายชื่อหน่วยงาน	ที่อยู่	เบอร์โทรศัพท์
72	ศูนย์คุ้มครองคนไร้ที่พึ่งจังหวัดอ่างทอง	13/2 ม.5 ต.บางพลับ อ.โพธิ์ทอง จ.อ่างทอง 14120	0 3569 1555
73	ศูนย์คุ้มครองคนไร้ที่พึ่งจังหวัดอุดรธานี	537/14 ม.1 ถ.เลี่ยงเมือง ต.หมากแข้ง อ.เมือง จ.อุดรธานี 41000	0 4221 1601 0 4225 1254 โทรสาร 0 4224 2728
74	ศูนย์คุ้มครองคนไร้ที่พึ่งจังหวัดอุทัยธานี	12 มุ ต.น้ำซึม อ.เมือง จ.อุทัยธานี 61000	0 5651 2026
75	ศูนย์คุ้มครองคนไร้ที่พึ่งจังหวัดอุตรดิตถ์	100 ม.5 ต.ผาเลือด อ.ท่าปลา จ.อุตรดิตถ์ 53190	0 5547 9913
76	ศูนย์คุ้มครองคนไร้ที่พึ่งจังหวัดอุบลราชธานี	752 ม. 24 ถนนคลังอาวุธ ต.ขามใหญ่ อ.เมือง จ.อุบลราชธานี 34000	0 4531 4941-2
77	ศูนย์คุ้มครองคนไร้ที่พึ่งจังหวัดอำนาจเจริญ	อาคารหอประชุมพญานาครินทร์ ชั้น 2 ศาลากลางจังหวัด ต.โนนหนามแท่ง อ.เมือง จ.อำนาจเจริญ 37000	0 4552 3179 โทรสาร 0 4552 3178

สถานคุ้มครองคนไร้ที่พึ่ง			
ลำดับ	รายชื่อหน่วยงาน	ที่อยู่	เบอร์โทรศัพท์
1	สถานคุ้มครองคนไร้ที่พึ่งกุ่มสะแก จ.เพชรบุรี	41 ม.2 ถ.สูง ต.ช่องสะแก อ.เมือง จ.เพชรบุรี 76000	0 3242 5416 โทรสาร 0 3242 7803
2	สถานคุ้มครองคนไร้ที่พึ่งชายธัญบุรี จ.ปทุมธานี	7 ม.2 ต.รังสิต อ.ธัญบุรี จ.ปทุมธานี 12110	0 2577 1312 โทรสาร 0 2577 2306
3	สถานคุ้มครองคนไร้ที่พึ่งหญิงธัญบุรี จ.ปทุมธานี	7 ม.2 ต.รังสิต อ.ธัญบุรี จ.ปทุมธานี 12110	0 2577 1148 โทรสาร 0 2577 3275
4	สถานคุ้มครองคนไร้ที่พึ่งทับกวาง จ.สระบุรี	204 ม.9 ถ.มิตรภาพ ต.ทับกวาง อ.แก่งคอย จ.สระบุรี 18260	0 3635 7320 โทรสาร 0 3627 3064
5	สถานคุ้มครองคนไร้ที่พึ่งบ้านเมตตา จ.นครราชสีมา	1362 ถ.สุรนารายณ์ ต.ในเมือง อ.เมือง จ.นครราชสีมา 30000	0 4492 2666 โทรสาร 0 4492 2667
6	สถานคุ้มครองคนไร้ที่พึ่งภาคใต้ จังหวัดนครศรีธรรมราช	42 ม.7 ต.ทุ่งใส อ.สิชล จ.นครศรีธรรมราช 80120	0 7537 6226-7 โทรสาร 0 7537 6227
7	สถานคุ้มครองคนไร้ที่พึ่งวังทอง จ.พิษณุโลก	771 ม.8 ต.วังทอง อ.วังทอง จ.พิษณุโลก 65130	0 5500 9759 โทรสาร 0 5531 1217
8	สถานคุ้มครองคนไร้ที่พึ่งปรือใหญ่ จ.ศรีสะเกษ	69 ม.7 ต.หนองฉลอง อ.ขุขันธ์ จ.ศรีสะเกษ 33140	0 4582 6421 โทรสาร 0 4581 4267
9	สถานคุ้มครองคนไร้ที่พึ่งประจวบคีรีขันธ์ จ.ประจวบคีรีขันธ์	202 ม.16 ถ.เพชรเกษม ต.อ่าวน้อย อ.เมือง จ.ประจวบคีรีขันธ์ 77210	0 3260 0829 โทรสาร 0 3255 4388
10	สถานคุ้มครองคนไร้ที่พึ่งนนทบุรี จ.นนทบุรี	78/12 ม.1 ถ.ติวานนท์ ต.บางตลาด อ.ปากเกร็ด จ.นนทบุรี 11120	0 2583 0044 0 2582 0711 โทรสาร 0 2584 3295
11	สถานคุ้มครองคนไร้ที่พึ่งสันมหาพน จ.เชียงใหม่	112 ม.6 ต.สันมหาพน อ.แม่แตง จ.เชียงใหม่ 50150	0 5304 7337 โทรสาร 0 5304 7338

นิคมสร้างตนเอง			
ลำดับ	รายชื่อหน่วยงาน	ที่อยู่	เบอร์โทรศัพท์
1	นิคมสร้างตนเองกระเสียว จังหวัดสุพรรณบุรี	69 ม.3 ต.นิคมกระเสียว อ.ด่านช้าง จ.สุพรรณบุรี 72180	0 3559 5575
2	นิคมสร้างตนเองกิ่วลม จังหวัดลำปาง	139/1 ม.1 ถ.ลำปาง-แจ้ห่ม ต.นิคมพัฒนา อ.เมือง จ.ลำปาง 52000	0 5482 5588-9
3	นิคมสร้างตนเองกุฉินารายณ์ จังหวัดกาฬสินธุ์	ม.4 ต.นิคมห้วยผึ้ง อ.ห้วยผึ้ง จ.กาฬสินธุ์ 46240	0 4386 9039
4	นิคมสร้างตนเองขุนทะเล จังหวัดสุราษฎร์ธานี	3/1 ม.1 ถ.สุราษฎร์-นาสาร ต.ขุนทะเล อ.เมือง จ.สุราษฎร์ธานี 84100	0 7735 5082
5	นิคมสร้างตนเองเขื่อนภูมิพล จังหวัดเชียงใหม่	98 ม.3 ต.ท่าเดื่อ อ.ดอยเต่า จ.เชียงใหม่ 50260	0 5346 9098
6	นิคมสร้างตนเองเขื่อนอุบลรัตน์ จังหวัดขอนแก่น	204 ม.9 ต.โคกสูง อ.อุบลรัตน์ จ.ขอนแก่น 40200	0 4342 1250
7	นิคมสร้างตนเองคลองน้ำใส จังหวัดสระแก้ว	146 ม.3 ต.เมืองไผ่ อ.อรัญประเทศ จ.สระแก้ว 27120	0 3726 4040
8	นิคมสร้างตนเองควนขนุน จังหวัดพัทลุง	300 ม.1 ต.ลานข่อย อ.ป่าพะยอม จ.พัทลุง 93110	0 7460 0710 โทรสาร 0 7460 0711
9	นิคมสร้างตนเองคำสร้อย จังหวัดมุกดาหาร	130 ม.5 ถ.ชยางกูร อ.นิคมคำสร้อย จ.มุกดาหาร 49130	0 4268 1077 โทรสาร 0 4268 1088
10	นิคมสร้างตนเองโคกโพธิ์ จังหวัดปัตตานี	85 ม.9 ต.โคกโพธิ์ อ.โคกโพธิ์ จ.ปัตตานี 94120	0 7371 9788 โทรสาร 0 7371 9788
11	นิคมสร้างตนเองจังหวัดประจวบคีรีขันธ์	ม.7 ต.อ่าวน้อย อ.เมือง จ.ประจวบคีรีขันธ์ 77210	0 3260 0863 0 3260 0864
12	นิคมสร้างตนเองจังหวัดระยอง	253 ม.1 ต.นิคมพัฒนา อ.นิคมพัฒนา จ.ระยอง 21180	0 3863 6105 โทรสาร 0 3863 6498
13	นิคมสร้างตนเองจังหวัดลพบุรี	ม.6 ต.นิคมพัฒนา อ.นิคมพัฒนา จ.ลพบุรี 15140	0 3649 1478
14	นิคมสร้างตนเองเชียงพิณ จังหวัดอุดรธานี	205 ม.10 ต.นิคมสงเคราะห์ อ.เมือง จ.อุดรธานี 41000	0 4223 7100 โทรสาร 0 4223 7195
15	นิคมสร้างตนเองตากฟ้า จังหวัดนครสวรรค์	61 ม.1 ถ.พหลโยธิน ต.ตากฟ้า อ.ตากฟ้า จ.นครสวรรค์ 60190	0 5624 1384
16	นิคมสร้างตนเองท้ายเหมือง จังหวัดพังงา	1 ม.11 ต.ทุ่งมะพร้าว อ.ท้ายเหมือง จ.พังงา 82120	0 7645 3649 โทรสาร 0 7645 3667
17	นิคมสร้างตนเองทุ่งโพธิ์ทะเล จังหวัดกำแพงเพชร	3 ม.12 ต.นิคมทุ่งโพธิ์ทะเล อ.เมือง จ.กำแพงเพชร 62000	0 5502 0396

ลำดับ	รายชื่อหน่วยงาน	ที่อยู่	เบอร์โทรศัพท์
18	นิคมสร้างตนเองทุ่งสาน จังหวัดพิษณุโลก	ม.4 ต.ทับยายเชียง อ.พรหมพิราม จ.พิษณุโลก 65150	0 5500 9521 โทรสาร 0 5500 9522
19	นิคมสร้างตนเองเทพา จังหวัดสงขลา	183 ม.3 ต.ท่าม่วง อ.เทพา จ.สงขลา 90260	0 7447 8151
20	นิคมสร้างตนเองธารโต จังหวัดยะลา	253 ม.1 ต.ธารโต อ.ธารโต จ.ยะลา 95150	0 7329 7170 โทรสาร 0 7329 7017
21	นิคมสร้างตนเองโนนสัง จังหวัดหนองบัวลำภู	ม.1 ต.นิคมพัฒนา อ.โนนสัง จ.หนองบัวลำภู 39140	0 4200 2037 โทรสาร 0 4200 2040
22	นิคมสร้างตนเองบางระกำ จังหวัดพิษณุโลก	ม.17 ต.หนองกุลา อ.บางระกำ จ.พิษณุโลก 65140	0 5590 6147 โทรสาร 0 5590 6148
23	นิคมสร้างตนเองบ้านกรวด จังหวัดบุรีรัมย์	ม.12 ต.ปราสาท อ.บ้านกรวด จ.บุรีรัมย์ 31180	0 4467 9000
24	นิคมสร้างตนเองเบตง จังหวัดยะลา	ม.8 ต.อัยเยอร์เวง อ.เบตง จ.ยะลา 95110	0 7336 0853 0 7329 9853
25	นิคมสร้างตนเองปราสาท จังหวัดสุรินทร์	ถ.โชคชัย-เดชอุดม กม.131-132 ม.5 ต.ปรือ อ.ปราสาท จ.สุรินทร์ 32140	0 4414 6019
26	นิคมสร้างตนเองปากจั่น จังหวัดระนอง	9 ม.10 ต.จปร. อ.กระบุรี จ.ระนอง 85110	0 7786 0436 โทรสาร 0 7788 0638
27	นิคมสร้างตนเองพระพุทธบาท จังหวัดสระบุรี	163/6 ม.12 ต.ธารเกษม อ.พระพุทธบาท จ.สระบุรี 18120	0 3626 6663 0 3626 6664
28	นิคมสร้างตนเองพระแสง จังหวัดสุราษฎร์ธานี	ม.5 ต.ไทรขึง อ.พระแสง จ.สุราษฎร์ธานี 84210	0 7795 0039 0 7795 0040
29	นิคมสร้างตนเองพัฒนาภาคใต้ จังหวัดยะลา	1 ม.6 ต.ตลิ่งชัน อ.บันนังสตา จ.ยะลา 95130	0 7326 1512
30	นิคมสร้างตนเองพัฒนาภาคใต้ จังหวัดสตูล	ม.7 ต.ควนกาหลง อ.ควนกาหลง จ.สตูล 91130	0 7475 2089 0 7475 2001
31	นิคมสร้างตนเองพิมาย จังหวัดนครราชสีมา	111 ม.1 ต.นิคมสร้างตนเอง อ.พิมาย จ.นครราชสีมา 30110	0 4496 5404 โทรสาร 0 4496 5416
32	นิคมสร้างตนเองโพนพิสัย จังหวัดหนองคาย	ม.13 ต.โพนแพง อ.รัตนวาปี จ.หนองคาย 43120	0 4201 9009-10
33	นิคมสร้างตนเองรัตภูมิ จังหวัดสงขลา	ม.11 ต.กำแพงเพชร อ.รัตภูมิ จ.สงขลา 90180	0 7458 4114-6
34	นิคมสร้างตนเองลำโดมน้อย จังหวัดอุบลราชธานี	1 ม.1 ถ.สถิตย์นิมานกาล ต.นิคมฯลำโดมน้อย อ.สิรินธร จ.อุบลราชธานี 34350	0 4525 2775

ลำดับ	รายชื่อหน่วยงาน	ที่อยู่	เบอร์โทรศัพท์
35	นิคมสร้างตนเองลำโดมใหญ่ จังหวัดอุบลราชธานี	214 ม.13 ต.โพนงาม อ.เดชอุดม จ.อุบลราชธานี 34160	0 4587 2053 โทรสาร 0 4587 2053
36	นิคมสร้างตนเองลำตะคอง จังหวัดนครราชสีมา	227 ม.11 ต.หนองสาหร่าย อ.ปากช่อง ต.ในเมือง อ.เมือง จ.นครราชสีมา 30130	0 4430 0776
37	นิคมสร้างตนเองลำน้ำน่าน จังหวัดอุตรดิตถ์	100 ม.5 ถ.อุตรดิตถ์ - เขื่อนสิริกิตต์ ต.ผาเลือด อ.ท่าปลา จ.อุตรดิตถ์ 53190	0 5547 9905-6
38	นิคมสร้างตนเองลำน้ำอูน จังหวัดสกลนคร	50 ม.5 ต.หนองปลิง อ.นิคมน้ำอูน จ.สกลนคร 47270	0 4278 9124 โทรสาร 0 4278 9017
39	นิคมสร้างตนเองลำปาว จังหวัดกาฬสินธุ์	ถ.กาฬสินธุ์-สหัสขันธ์ กม.26 ต.นิคม อ.สหัสขันธ์ จ.กาฬสินธุ์ 46410	0 4387 1288 โทรสาร0 4387 1288
40	นิคมสร้างตนเองเลี้ยงไหม จังหวัดสุรินทร์	144 ม.13 ถ.สุรินทร์-ช่องจอม ต.กาบเชิง อ.กาบเชิง จ.สุรินทร์ 32210	0 4455 9082 โทรสาร 0 4455 9037
41	นิคมสร้างตนเองศรีสาคร จังหวัดนราธิวาส	ม.1 ต.กาหลง อ.ศรีสาคร จ.นราธิวาส 96210	0 7370 9102
42	นิคมสร้างตนเองสุคิริน จังหวัดนราธิวาส	24 ม.6 ต.มาโมง อ.สุคิริน จ.นราธิวาส 96190	0 7365 6068
43	นิคมสร้างตนเองห้วยหลวง จังหวัดอุดรธานี	ม.1 ต.เมืองเพีย อ.กุดจับ จ.อุดรธานี 41250	0 4221 9740 0 4221 9741

ศูนย์ประสานงานโครงการหมู่บ้านสหกรณ์			
ลำดับ	รายชื่อหน่วยงาน	ที่อยู่	เบอร์โทรศัพท์
1	ศูนย์ประสานงานโครงการหมู่บ้านสหกรณ์สันกำแพง อำเภอแม่ออน ตามพระราชดำริ จังหวัดเชียงใหม่	178 ม.2 ต.บ้านสหกรณ์ อ.แม่ออน จ.เชียงใหม่ 50130	0 5303 7022
2	ศูนย์ประสานงานโครงการหมู่บ้านสหกรณ์ห้วยสัตว์ใหญ่ ป่าละอู หนองพลับ ตามพระราชดำริ จังหวัดประจวบคีรีขันธ์	20 หมู่ 2 ต.ห้วยสัตว์ใหญ่ อ.หัวหิน จ.ประจวบคีรีขันธ์ 77110	0 3264 6720
3	ศูนย์ประสานงานโครงการหมู่บ้านสหกรณ์ห้วยสัตว์ใหญ่ ป่าเด็ง หุบกะพง ดอนขุนห้วย กลัดหลวง ตามพระราชดำริ จังหวัดเพชรบุรี	274 ม.3 ต.ป่าเด็ง อ.แก่งกระจาน จ.เพชรบุรี 76170	0 3251 0619

ศูนย์พัฒนาราษฎรบนพื้นที่สูง			
ลำดับ	รายชื่อหน่วยงาน	ที่อยู่	เบอร์โทรศัพท์
1	ศูนย์พัฒนาราษฎรบนพื้นที่สูง จังหวัดกาญจนบุรี	ศาลากลางจังหวัดกาญจนบุรี ต.ปากแพรก อ.เมือง จ.กาญจนบุรี 71000	0 3456 4383
2	ศูนย์พัฒนาราษฎรบนพื้นที่สูง จังหวัดกำแพงเพชร	288 ม.1 ต.คลองลานพัฒนา อ.คลองลาน จ.กำแพงเพชร 62180	0 5586 8590
3	ศูนย์พัฒนาราษฎรบนพื้นที่สูง จังหวัดเชียงราย	ตู้ ปณ.12 ต.ป่าซาง อ.แม่จัน จ.เชียงราย 57110	0 5360 2579
4	ศูนย์พัฒนาราษฎรบนพื้นที่สูง จังหวัดเชียงใหม่	130 ม.12 ถ.วงแหวนรอบกลาง ต.ป่าแดด อ.เมือง จ.เชียงใหม่ 50100	0 5327 9264 ต่อ 101 โทรสาร 0 5327 9264
5	ศูนย์พัฒนาราษฎรบนพื้นที่สูง จังหวัดตาก	ตู้ ปณ.2 ต.แม่ท้อ อ.เมือง จ.ตาก 63000	0 5527 7205 0 5550 8831
6	ศูนย์พัฒนาราษฎรบนพื้นที่สูง จังหวัดน่าน	113 ม.1 ต.ผาสิงห์ อ.เมือง จ.น่าน 55000	0 5468 2039 โทรสาร 0 5468 2037
7	ศูนย์พัฒนาราษฎรบนพื้นที่สูง จังหวัดพะเยา	ศาลากลางจังหวัด(หลังเก่า) ชั้น 1 ถ.พหลโยธิน ต.บ้านต๋อม อ.เมือง จ.พะเยา 56000	0 5444 9530-1 โทรสาร 0 5444 9530
8	ศูนย์พัฒนาราษฎรบนพื้นที่สูง จังหวัดพิษณุโลก	334/5 ม.6 ต.ท่าทอง อ.เมือง จ.พิษณุโลก 65000	0 5526 5016
9	ศูนย์พัฒนาราษฎรบนพื้นที่สูง จังหวัดเพชรบูรณ์	99/11 ม.5 ต.สะเดียง อ.เมือง จ.เพชรบูรณ์ 67000	0 5672 6627 โทรสาร 0 5672 6628
10	ศูนย์พัฒนาราษฎรบนพื้นที่สูง จังหวัดแพร่	110 บ้านปทุม ม.2 ต.เหมืองหม้อ อ.เมือง จ.แพร่ 54000	0 5451 1189 โทรสาร 0 5451 1189
11	ศูนย์พัฒนาราษฎรบนพื้นที่สูง จังหวัดแม่ฮ่องสอน	20/16 ม.4 ต.แม่เหาะ อ.แม่สะเรียง จ.แม่ฮ่องสอน 58110	0 5368 7983-4
12	ศูนย์พัฒนาราษฎรบนพื้นที่สูง จังหวัดลำปาง	ม.6 ถ.ลำปาง - แจ้ห่ม ต.นิคมพัฒนา อ.เมือง จ.ลำปาง 52000	0 5482 5620-1
13	ศูนย์พัฒนาราษฎรบนพื้นที่สูง จังหวัดลำพูน	164/1 ม.10 ต.บ้านกลาง อ.เมือง จ.ลำพูน 51000	0 5353 5628 โทรสาร 0 5353 7338
14	ศูนย์พัฒนาราษฎรบนพื้นที่สูง จังหวัดอุทัยธานี	ศาลากลางจังหวัด (หลังเดิม) ชั้น 2 ถ.ศรีอุทัย ต.อุทัยใหม่ อ.เมืองอุทัยธานี จ.อุทัยธานี 61000	0 5651 1523
15	ศูนย์พัฒนาราษฎรบนพื้นที่สูง จังหวัดเพชรบุรี	41 ม.3 ถ.สูง ต.ช่องสะแก ต.ช่องสะแก อ.เมือง จ.เพชรบุรี 76000	0 3240 0762
16	ศูนย์พัฒนาราษฎรบนพื้นที่สูง จังหวัดราชบุรี	99/99 ม.4 ต.บ้านไร่ อ.เมือง จ.ราชบุรี 70000	0 3273 8803 โทรสาร 0 3273 8803

ศูนย์ส่งเสริมและพัฒนาทักษะชีวิต			
ลำดับ	รายชื่อหน่วยงาน	ที่อยู่	เบอร์โทรศัพท์
1	ศูนย์ส่งเสริมและพัฒนาทักษะชีวิตมวกเหล็ก จังหวัดสระบุรี	เลขที่ 312 หมู่ 2 ต.มิตรภาพ อ.มวกเหล็ก จ.สระบุรี 18180	0 3673 0870
2	ศูนย์ส่งเสริมและพัฒนาทักษะชีวิตหนองแค จังหวัดสระบุรี	21 หมู่ 10 ตำบลคชสิทธิ์ อ.หนองแค จ.สระบุรี 18250	0 3636 3147
3	ศูนย์ส่งเสริมและพัฒนาทักษะชีวิตห้วยสัตว์ใหญ่ จังหวัดประจวบคีรีขันธ์	20 หมู่ 2 ต.ห้วยสัตว์ใหญ่ อ.หัวหิน จ.ประจวบคีรีขันธ์ 77110	0 3251 0511
4	ศูนย์ส่งเสริมและพัฒนาทักษะชีวิตอ่อนนุช กรุงเทพมหานคร	ถนนสุขาภิบาล 2 ซอย 15 แขวงประเวศ เขตประเวศ กรุงเทพฯ 10250	0 2329 1548 โทรสาร 0 2329 1548

พิพิธภัณฑ์เรียนรู้ราษฎรบนพื้นที่สูง			
ลำดับ	รายชื่อหน่วยงาน	ที่อยู่	เบอร์โทรศัพท์
1	พิพิธภัณฑ์เรียนรู้ราษฎรบนพื้นที่สูง	บริเวณสวนล้านนา ร.9 ถ.โชตนา ต.ช้างเผือก อ.เมือง จ.เชียงใหม่ 53000	0 5321 0872 0 5321 1933

บ้านมิตรไมตรี			
ลำดับ	รายชื่อหน่วยงาน	ที่อยู่	เบอร์โทรศัพท์
1	บ้านมิตรไมตรีธนบุรี	2684 อาคาร ร.ส.พ. (เดิม) ถนนเพชรเกษม แขวงท่าพระ เขตบางกอกใหญ่ กรุงเทพฯ 10600	0 2472 4641 โทรสาร 0 2472 4642
2	บ้านมิตรไมตรีสายไหม	378 อาคารเอื้นอาทรสายไหม ซอย33/1 ถนนสายไหม แขวงสายไหม กรุงเทพฯ 10220	0 2159 4334-6 โทรสาร 0 2159 4335
3	บ้านมิตรไมตรีห้วยขวาง	2026/100 ถนนประชาสงเคราะห์ 37 แขวงดินแดง เขตดินแดง กรุงเทพฯ 10400	0 2277 5032 โทรสาร 0 2277 5031

คณะผู้จัดทำ

รายงานประจำปี กรมพัฒนาสังคมและสวัสดิการ 2562

ที่ปรึกษา

นางนภา เศรษฐกร	อธิบดีกรมพัฒนาสังคมและสวัสดิการ
นางจินตนา จันทร์บำรุง	รองอธิบดีกรมพัฒนาสังคมและสวัสดิการ
นายอนันต์ ดนตรี	รองอธิบดีกรมพัฒนาสังคมและสวัสดิการ
นายชูรินทร์ ขวัญทอง	รองอธิบดีกรมพัฒนาสังคมและสวัสดิการ

บรรณาธิการ

ผู้อำนวยการกองยุทธศาสตร์และแผนงาน

ผู้ช่วยบรรณาธิการ

กลุ่มงานวิจัยและติดตามประเมินผล

แหล่งข้อมูล

สำนักงาน / กอง / กลุ่ม ในสังกัดกรมพัฒนาสังคมและสวัสดิการ

จัดทำโดย

กลุ่มงานวิจัยและติดตามประเมินผล กองยุทธศาสตร์และแผนงาน

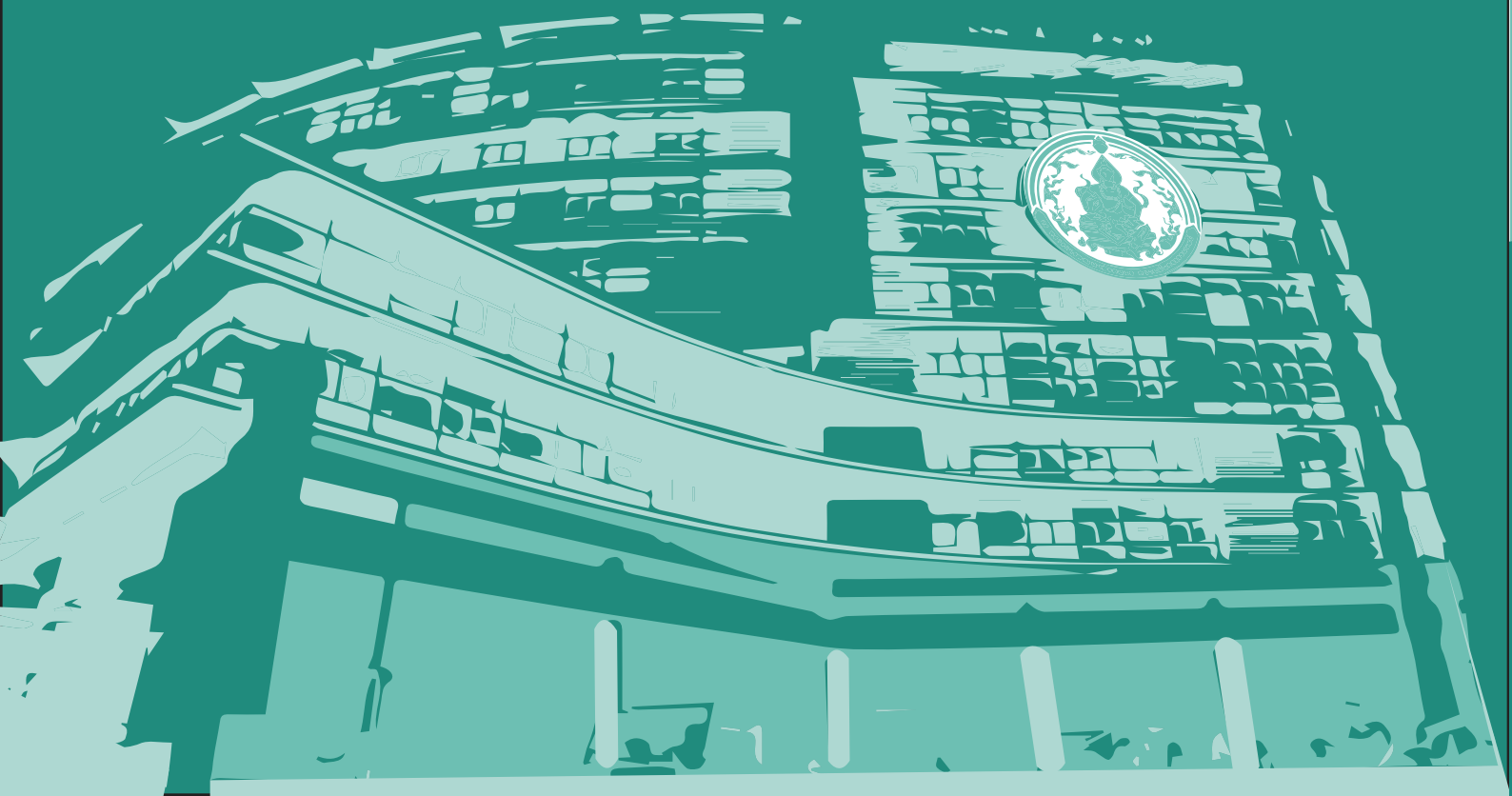

กรมพัฒนาสังคมและสวัสดิการ

กรมพัฒนาสังคมและสวัสดิการ
เลขที่ 1034 ถ.กรุงเกษม แขวงคลองมหานาค
เขตป้อมปราบศัตรูพ่าย กรุงเทพฯ 10100
โทร.0 2659 6399
Facebook : กรมพัฒนาสังคมและสวัสดิการ
http://www.dsdw2016.dsdw.go.th/